4a. Div.
4a: Pl[illegible]-D.F. 1-86
Av. Pres. Wilson 165-S. 604
EMBAIXADA AMERICANA

DIRETOR
M. PAULO FILHO
Avenida Gomes Freire, 471

Correio da Manhã

Fundador — EDMUNDO BITTENCOURT

SUPERINTENDENTE
JOSÉ V. PORTINHO

REDATOR-CHEFE
ANTONIO CALLADO

RIO DE JANEIRO, QUINTA-FEIRA, 24 DE NOVEMBRO DE 1955

N. 19.223 — ANO LV

GERENTE
ALINIO DE SALLES

A CÂMARA DOS DEPUTADOS APROVOU O ESTADO DE SÍTIO

O EXECUTOR DO ESTADO DE SÍTIO PRESTARÁ INFORMAÇÕES AO SUPREMO TRIBUNAL FEDERAL SÔBRE AS PROVIDÊNCIAS DE EXECUÇÃO

Subsistem as garantias relativas à prisão de de crimes comuns

A Câmara dos Deputados prosseguiu, na sessão extraordinária noturna, que realizou ontem na votação das emendas apresentadas ao projeto que declara o estado de sítio em todo o território nacional. O plenário demonstrou, desde o início, a tendência de aprovar a proposição do Executivo com ligeiras modificações.

Em outro local dêste página, sob o título "A Câmara de manhã e à tarde", publicamos os debates havidos sôbre a matéria nas reuniões matutina e vespertina daquela casa do Congresso.

À noite, abertos os trabalhos, sob a presidência do sr. Flôres da Cunha, com a presença de trezentos deputados, o maior comparecimento registrado durante o presente período legislativo a emenda que mais controvésia determinou foi aquela que dizia (autoria do sr. Afonso Arinos): "Em nenhum caso poderá ser objeto de censura a divulgação pela imprensa ou pelo rádio de discursos e quaisquer documentos parlamentares". A Câmara ouviu uma oração do sr. Adauto Cardoso e também uma do sr. Afonso Arinos, no sentido de que a censura a assuntos parlamentares constituiria um suicídio, desde que possibilitada a restrição pelo próprio Parlamento. O sr. Gustavo Capanema, pela maioria, explicou, porém, que a necessidade de rejeitar a emenda residia na circunstância de que a situação de emergência no país implica na adoção de cautelas excepcionais, em pról da segurança do Estado. Eis o que justificaria, ao ver da maioria, a recusa da ressalva proposta pelo sr. Arinos. Este ainda tentou retirar da mesma as últimas expressões, para evitar a censura apenas quanto aos discursos e não mais quanto a documentos trazidos à Casa por deputados. Mas a Mesa não póde aceitar a sugestão. Considerou-a anti-regimental, sob protestos do sr. Arinos, que gritou ao microfone: "Mas Vv. Excias. desrespeitaram três vêzes a Constituição. Podem desrespeitar agora o Regimento, para salvar a dignidade do Parlamento". A Mesa, todavia, entendeu que naquela altura da votação já seria inviável a proposta. A emenda caiu, por 124 contra 85 votos.

O PRAZO

A emenda seguinte pretendia tornar improrrogável o prazo de 30 dias do projeto, na declaração de estado de sítio. Era de autoria do sr. Arinos também, que deixou o sr. Tenório Cavalcanti falar em seu lugar. Foi rejeitada, como uma seguinte, que mandava reduzir o prazo para sòmente dez dias. Ainda outra pretendia restringir o estado de sítio no Distrito Federal e teve destino igual às antecedentes.

MINORIA

Quando ainda se votava a úl-

(Continua na 10.ª página)

O plenário da Câmara dos Deputados votando na noite de ontem o estado de sítio

O projeto aprovado

A proposição, determinando o estado de sítio, aprovada, tem a seguinte redação:

Art. 1.º Fica decretado o estado de sítio em todo o território nacional, pelo prazo de trinta (30) dias.

Art. 2.º Continuam em vigor as garantias asseguradas pela Constituição Federal, com exceção dos §§ 5.º, 6.º, 11, 15, 20, 21, 22, 23 e 24 do art. 141 e do art. 142, que ficam suspensas durante o estado de sítio.

Parágrafo. A suspensão do **habeas corpus** restringe-se aos atos praticados por autoridades federais, e a do mandado de segurança aos emanados do presidente da República, dos ministros de Estado, do Congresso Nacional e do executor do estado de sítio.

Parágrafos acrescentados a êste artigo, com a aprovação das emendas n. 9 e 28:

"Nenhuma providência, tomada em virtude desta lei, poderá visar ao patrimônio nem à livre administração das emprêsas jornalísticas e radiodifusoras."

"Subsistem as garantias dos §§ 20, 21 e 22 aos indiciados de crimes comuns."

Art. 3.º O executor do estado de sítio, designado por decreto do presidente da República, tomará as providências adequadas para prevenir e reprimir qualquer tentativa de comoção intestina, requisitando a colaboração das autoridades civis e militares por intermédio dos ministros de que elas dependam.

A êste artigo, foi acrescentado o seguinte parágrafo com a aprovação da emenda n.º 20:

"O presidente da República e o executor do estado de sítio não poderão recusar informações ao Supremo Tribunal Federal sôbre os fatos relacionados com as pessoas referidas no artigo 209 da Constituição, nem sôbre as medidas tomadas e as razões justificativas das providências de exceção."

Art. 4.º O executor do estado de sítio poderá tomar, contra pessoas, apenas as medidas previstas nos números I e II do art. 209 da Constituição Federal, sem prejuízo das reservadas à competência do presidente da República, pelo parágrafo único do mesmo artigo.

O SR. CAFÉ FILHO conversa com os jornalistas

A liberdade de ir e vir, o pronunciamento da Justiça e os passos para o futuro

O apartamento do sr. Café Filho à noite de ontem, por volta de 22 horas, estava repleto de amigos e jornalistas, quando a nossa reportagem chegou para ouvi-lo sôbre os últimos acontecimentos. O sr. Café mostrava-se aparentemente calmo, mas seu constante sorriso denunciava nervosismo.

Disse-nos que, em face do iminente pronunciamento da mais alta côrte de justiça a que recorrera, através de um mandado de segurança e de um pedido de "habeas-corpus" — preferia não fazer declarações, admitindo apenas uma palestra informal.

No decurso dessa conversa, o jornalista indagou do sr. Café Filho quais seriam seus passos no futuro imediato.

— Aguardo o julgamento do Supremo.

— E se lhe fôr desfavorável?

— Só então verei que caminho vou tomar.

O repórter não obteve do sr. Café Filho resposta sôbre as indagações com respeito a êsses caminhos que seguiria, isto é, se permaneceria no país, se iria viajar. Ficou na frase acima.

Aludimos à crise atual e o interrogamos. O sr. Café Filho nos disse:

— Não foi esta a pior crise que enfrentei no govêrno. Foi um govêrno repleto de crises, inclusive determinando crise no meu organismo.

O prof. Raymundo de Brito, minutos depois, a sós conosco, esclareceu que a crise do organismo tem o nome de coronarite subaguda aliás recidiva de um mal que acometeu o sr. Café há anos (em 1952) em Recife.

Insistimos em querer saber a que maiores crises políticas se referia o sr. Café. Escusando-se de entrar em detalhes, acrescentou êle enfàticamente:

— Mais tarde, quando se revelar a realidade, os que hoje mais me atacam hão de fazer-me justiça. Fui em determinada ocasião o maior defensor dos jornais.

O repórter, com a curiosidade excitada pelas reticências do sr. Café Filho, perguntou mais uma vez sôbre o caráter das crises anteriores:

— Penso que, mesmo que escrevesse minhas memórias, não deveria relatá-las; pois os personagens estão todos vivos.

— V. Excia. — interrogamos — está com sua liberdade de ir e vir impedida?

— Até ao momento, não me dispus a sair e portanto não sei.

O sr. Café Filho deixou claro que não procurara saber até então o que significava o policiamento em tôrno do seu edifício.

A verdade é que o acesso de jornalistas e pessoas outras era permitido, tanto assim que os guardas não exigiram dos repórteres qualquer credencial.

— E seu estado de saúde? — voltamos a indagar.

— Sinto-me bem.

— V. Excia. dará divulgação aos têrmos do laudo da junta médica que o examinou?

— O laudo é documento pessoal meu, íntimo e só a mim interessa — disse encerrando (e já de pé) a breve conversa.

NO S. T. F.

Denegada a medida liminar, no "habeas-corpus" impetrado em favor do sr. João Café Filho

Não dispensou o ministro-relator, sr. Afrânio Costa, as indispensáveis informações, como queria o advogado – O julgamento do mandado de segurança deverá demorar vários dias, em virtude da tramitação a ser observada – Os requeridos e o estado de sítio

O *habeas corpus* e o mandado de segurança que o advogado Jorge Dyott Fontenelle impetrou em favor do sr. João Café Filho, foram ontem distribuidos pelo ministro José Linhares, presidente do S.T.F., respectivamente aos ministros Afrânio Costa e Hahnemann Guimarães, para relatarem.

Falando ao sr. Hahnemann Guimarães e inquirindo-o a respeito da data provável em que traria o feito ao plenário do pretório, respondeu-nos:

"Não posso precisar quando isso se dará, de vez que a matéria não está dependendo de mim. Recebendo os autos, solicitei informações às Mesas da Câmara e do Senado e à Presidência da República. Quando êsses dados chegarem, remeterei tudo ao procurador-geral da República, para pronunciamento. Só após voltar o assunto às minhas mãos, poderei relatar o feito, para julgamento posterior do S.T.F."

Se essas informações forem prestadas em tempo *record* e o procurador-geral da República emitir seu pronunciamento sôbre a espécie também em caráter de preferência, prevê-se possa o mandado de segurança que visa a reempossar na presidência da República o sr. João Café Filho ser julgado na próxima quarta-feira, que é o dia em que se reúne o Supremo, tôdas as semanas. A possibilidade de vir a ser convocada uma sessão extraordinária, antes dessa data, para apreciação da matéria, deve ser considerada como bastante remota, considerando-se que é quase impossível se efetue a tramitação acima descrita numa brevidade de tempo tão grande que permita ao ministro Hahnemann Guimarães aprontar seu trabalho em dias desta semana ou na segunda ou têrça-feira

DENEGADA A MEDIDA LIMINAR, NO "HABEAS CORPUS"

O patrono do sr. João Café Filho, ao solicitar ao S.T.F. fôsse restabelecido o direito de seu constituinte de ir e vir, pediu a concessão da medida liminar, independentemente das indispensáveis informações instrutoras do processo, de vez que era público e notório o constrangimento a que estava submetida a pessoa a ser beneficiada por êsse remédio judicial.

Ouvindo o relator do feito, ministro Afrânio Costa, pudemos saber ter sido indeferida, por êle, tal solicitação, ficando a decisão da matéria condicionada à juntada dos elementos processualísticos da

(Continua na 9.ª pág.)

A CÂMARA DE MANHÃ E À TARDE

Iniciada a votação das emendas ao projeto de estado de sítio

Pombal e Flores: "um homem só deve ser retirado à fôrça, de sua casa, morto e carregado por quatro pessoas"

Aberta uma sessão extraordinária, na manhã de ontem, na Câmara dos Deputados, prosseguiu aquela Casa a apreciação da proposta do Executivo sôbre decretação de estado de sítio, como medida sobretudo preventiva contra possíveis tentativas de subversão da ordem. Êste fato, lembre-se, é reiteradamente invocado na solicitação dos três ministros militares ao sr. Nereu Ramos quanto à medida e, depois repisado pelo presidente da República na mensagem ao Congresso pedindo o estado de sítio.

OS TRABALHOS

A sessão se inaugurou às 10 horas e meia, sendo porém logo suspensa, para aguardar-se número indispensável à votação. Às 11,30 hs. foi ela reaberta, para ser encerrada por volta de 13 horas, quando foi marcada para as 14,30 a sessão ordinária, destinada a dar continuidade à votação da matéria.

CENSURA DE IMPRENSA

Nos primeiros momentos da votação, o sr. Chagas Freitas ocupou um dos microfones, a fim de indagar do presidente se não era possível pôr em votação emenda de sua autoria que mandava retirar do texto do projeto a censura à imprensa. O presidente respondeu, contudo, que já se tratava de assunto antes decidido, pela Mesa e pela própria Comissão de Justica, o que tornava anti-regimental um procedimento daquela ordem. Negou-se a atender ao pedido.

A PUBLICAÇÃO DE EMENDAS

Uma primeira questão de ordem, em seguida, foi levantada pelo sr. Bilac Pinto. O presidente havia anunciado a existência de um requerimento do sr. Oliveira Brito, para que as

(Continua na 9.ª página)

Normalidade na rêde bancária nacional

A Superintendência da Moeda e do Crédito faz público que são destituidos de qualquer fundamentos os boatos que vêm circulando de que os Bancos deixariam de funcionar na hipótese de decretação do Estado de Sítio. Reina completa normalidade na rêde bancária do país e os Bancos se manterão abertos nos horários habituais.

O PTB E O ESTADO DE SÍTIO

O deputado Fernando Ferrari, líder do PTB, distribuiu à imprensa a seguinte declaração:

"A Bancada do Partido Trabalhista Brasileiro, bem pesando as suas grandes responsabilidades para com o regime e a Nação, no momento em que o Congresso Nacional responde ao pedido de estado do sítio feito pelo Executivo, declara:

I — Diante da evolução de um movimento que visava não só destruir as nossas instituições como também suprimir os anseios de progresso e de paz social do povo brasileiro, não vacilou em se unir a tôdas as correntes parlamentares que, sentindo o perigo a que se ia arrastando o País, insurgiram-se contra tais manifestações, numa ação conjunta e patriótica, objetivando absoluto respeito aos postulados democráticos e à soberania popular;

II — Não vacilou a Bancada Trabalhista em apoiar e prestigiar a conduta das classes armadas, que desejamos unidas para o bem comum da Pátria — na convicção de que as mesmas, acobertadas pelo aplauso popular, tomaram tôdas as medidas acauteladoras da ordem pública e dos órgãos institucionais da Nação;

III — Desde o primeiro instante da cogitação do estado de sítio, fêz sentir o seu líder, às demais correntes, que considerava essencial constasse da mensagem referência expressa resguardadora das garantias legais dos trabalhadores, ora unidos patriòticamente ao redor da legalidade, de tal sorte que não fôssem molestados pela medida de exceção e pudesem, tranqüilos e pacíficos, desenvolver suas atividades profícuas em benefício da coletividade;

IV — Nestas condições, consoante sua conduta construtiva e democrática, a Bancada do PTB não hesitou em ir ao encontro dos chefes militares para alcançar-lhes os remédios indispensáveis à segurança da ordem e da Constituição. Com êstes propósitos votou o impedimento dos ex-titulares do govêrno e o chamamento à suprema magistratura, de um alto mandatário do Congresso, dentro do mais rigoroso respeito à Constituição:

V — Ao verificar, agora, a Bancada Trabalhista a necessidade imperiosa de complementar as pro-

(Continua na 9.ª página)

Concedido por unanimidade "habeas-corpus" a Samuel Wainer

Já se encontra em liberdade o jornalista

Inesperadamente, pegando quase de surprêsa a imprensa forense, entrou ontem em pauta para julgamento no Supremo Tribunal Federal o *habeas-corpus* impetrado em favor do jornalista Samuel Wainer, pelos advogados Evandro Lins e Silva e Haryberto de Miranda Jordão. Ao fim, foi a medida concedida por unanimidade, após o voto do relator da matéria, ministro Nelson Hungria, que deu seu parecer favorável baseado na prescrição da data de apresentação do documento que incriminava Samuel Wainer e que não foi contrariado em tempo devido. Acompanharam seu voto os ministros Sampaio Costa, Rocha Lagoa, Ribeiro da Costa, Lafayette de Andrade, Hahnemann Guimarães e Edgard Costa. Ainda concedendo o *habeas-corpus*, mas se pronunciando pela nulidade da sentença que condenara o jornalista, votaram os ministros Afrânio Costa, Mário Guimarães e Orosimbo Nonato. É que o juiz autor daquela sentença não procedera às verificações necessárias na Justiça Civil, embora houvesse "controvérsia séria e fundada". Ficara, assim, postergado o que preceitua o art. 92 do Código do Processo Penal.

EM LIBERDADE O JORNALISTA

Logo após o julgamento providenciou-se o alvará de soltura. Pelo presidente do Supremo Tribunal foi assinado o ato, em seguida enviado ao Quartel do Regimento de Cavalaria da Polícia Militar, onde Samuel Wainer estava detido.

DO "NEW YORK TIMES":

OS MÉTODOS PODEM PARECER PARADOXAIS

mas no Brasil se está respeitando a vontade popular

NOVA YORK, 23 — O "New York Times" dedica um de seus editoriais de hoje aos últimos acontecimentos no Brasil, dizendo que êles se originam "simplesmente em saber se os resultados de uma eleição limpa e democrática de presidente e vice-presidente... será respeitada ou não".

Diz o jornal que até agora, deve-se honrar o Exército, o Congresso e o povo brasileiro, que desejam "ver nos cargos os vitoriosos. Por tão digna resolução parece que o presidente eleito Juscelino Kubitschek e o vice-presidente eleito João Goulart assumirão a 31 de janeiro, como está fixado".

O "New York Times" recorda, em seguida, os acontecimentos ocorridos desde o suicídio de Getúlio Vargas; a assunção de Café Filho; o ataque cardíaco sofrido por êste; a assunção de Carlos Luz e seu afastamento da presidência e substituição por Nereu Ramos.

O jornal acrescenta: "Isto parecia haver solucionado a questão, porém, segunda-feira, Café Filho anunciou que tinha o propósito de ocupar novamente sua presidência provisória. Como seu afastamento havia sido, para começar, muito suspeito, e como êle era dado como de acôrdo com os elementos que tratavam de impedir que Kubitschek e Goulart assumissem seus cargos, o Exército agiu outra vez e mais uma vez foi apoiado pelas duas Casas do Congresso. O Exército domina efetivamente a situação".

Acrescenta o editorial:

"Os métodos utilizados para preservar a legalidade e a democracia no Brasil podem parecer paradoxais e não ortodoxos, porém nada deve ocultar o fato importante, isto é, que se está respeitando a vontade popular. Se há de prevalecer a democracia na América Latina, deve ser mediante eleições limpas e secretas que sejam respeitadas, seja do agrado ou não de alguém o vencedor.

"O Brasil tem sido e é uma das principais democracias da América Latina. Seria difícil pensar em um golpe mais devastador para a democracia latino-americana que tão grande nação anulasse os resultados de uma eleição limpa. Felizmente para o Hemisfério, as fôrças da constitucionalidade e a democracia se vão impondo até agora no Brasil". (U. P.)

CRIADORES!

Até 30% mais lucros

com os SUPLEMENTOS PARA RAÇÕES Pfizer

Siga o exemplo dos mais bem sucedidos criadores, que conseguem até 30% mais lucros! Empregue também os Suplementos Pfizer para Rações, à base de Terramicina, para obter mais carne, ovos e leite em menos tempo, para reduzir a mortalidade e para aproveitar muito melhor as rações!

TM 3+3 — Associação de Terramicina e Vitamina B-12, em níveis de nutrição.

TM-10 — Terramicina em altos níveis para controlar as doenças.

O antibiótico de maior campo de ação na nutrição e no tratamento das moléstias da criação.

Terramicina* (OXITETRACICLINA)

Pfizer

Detalhes completos sôbre as vantagens dos Suplementos Pfizer, estão à sua disposição em um livreto com 84 páginas de real valor. Para recebê-lo gratuitamente escreva à

PFIZER CORPORATION DO BRASIL — Depto. A-5
Rua Cândido Espinheira, 143 – São Paulo – Tel. 51-9101 – Ramal 2

* Marca Registrada de Chas. Pfizer & Co. Inc. — New York

BANCO DELAMARE
40 anos de bons serviços prestados à coletividade

ASSINATURAS

AVISAMOS QUE OS PREÇOS DAS ASSINATURAS DO "CORREIO DA MANHÃ" SÃO OS SEGUINTES:

ANUAL — Cr$ 300,00
SEMESTRAL — Cr$ 180,00

O GOLPE SEM GOLPISTAS

Nesta altura dos acontecimentos já ninguém é golpista. O golpe não existia e os que são apontados como seus articuladores reagem veementemente como se fôssem vítimas de uma grande calúnia. Todo mundo era pelo respeito à Constituição, à decisão das urnas e às liberdades democráticas. O golpe, depois do longo debate que se travou em tôrno dêle, tornou-se uma abstração, perdido no ar, sem corpo, sem vida, sem base objetiva. Nunca se viu uma tão grande deserção. Não é por brincadeira que falamos. Examinando os fatos, teríamos um golpe sem golpistas.

Os jornais que mais propalavam a solução extralegal, inclusive a **Tribuna da Imprensa**, passaram, agora, a defender a legalidade. O sr. Afonso Arinos chegou a dizer, da tribuna da Câmara, que renunciaria o seu mandato se alguém demonstrasse que êle participava do golpe. A verdade, porém, é que seria ridículo se caísse sôbre os ombros do sr. Carlos Lacerda a responsabilidade exclusiva das atividades golpistas. Êste, efetivamente, muito contribuiu para criar um estado psicológico, na pequena-burguesia reacionária e confusa, propenso à violência e à ditadura. Êle, entretanto, não se achava sòzinho. Mesmo com a solidariedade do Clube da Lanterna, que milagrosamente se dissolveu, o máximo que poderia fazer era provocar um tiroteio na Avenida, mas nunca uma guerra civil conforme prometia. Indiscutivelmente, atrás do sr. Carlos Lacerda encontravam-se vários civis e militares que não querem assumir a responsabilidade de seus atos.

Quem examina os fatos, imparcialmente, sabe de sobra que a grande maioria da população brasileira é profundamente antigolpista e deseja que o regime democrático funcione normalmente, sendo respeitada a decisão das urnas.

Dentro das fôrças armadas era bem pequeno o grupo de golpistas embora fôsse composto de indivíduos ativos e eficientes. Contavam êles com os comandos na Marinha e na Aeronáutica para impedir a posse dos candidatos eleitos à presidência da República no caso de verificar-se, como na realidade se verificou, a derrota dos candidatos da UDN.

O difícil para os golpistas era vencer a inércia dos quartéis, dos arsenais, dos campos de aviação, levantando-os para a insurreição contra o regime em vigor. Isto só poderia ser feito, nas condições atuais, com o prévio entendimento dos três ministros militares. Só êles teriam fôrça, agindo de comum acôrdo, para dar ao problema sucessório uma solução extralegal. Seria um golpe de cúpula. O Presidente da República submeter-se-ia às decisões dos altos chefes do Exército, da Marinha e da Aeronáutica, que negariam a legitimidade das eleições, estabelecendo um regime de emergência por tempo indeterminado. Depois do caso consumado, inverter-se-iam os papéis, pois caberia aos legalistas vencer a inércia dos quartéis para levantá-los em favor da Constituição. Os legalistas é que teriam de pegar em armas contra os usurpadores do poder que então se colocariam na defensiva.

Havia, porém, uma falha no plano dos golpistas. O ministro da Guerra estava disposto a defender a legalidade, o Congresso, o veredito das urnas e a não deixar que o país se encaminhasse, por culpa sua, para a ditadura e a guerra civil.

Diante disto só restava uma coisa aos golpistas: a substituição do ministro da Guerra. Para realizarem os seus propósitos, deveriam ciar um caso militar que o forçasse a abandonar o seu cargo. Tudo leva a crer que êles contavam com o apoio do sr. Café Filho e, em último caso, com a colaboração do sr. Carlos Luz que tudo ousaria em benefício do golpe.

O tempo era escasso. Urgia uma ação decisiva. O "caso Mamede" surgiu no momento preciso. Êste coronel discreto e retraído, que sempre agira na sombra, passou repentinamente dos bastidores para o palco. Depois da punição dos generais Zenóbio da Costa e Alcides Etchegoyen pelo ministro da Guerra, o coronel Jurandir Mamede, falando como falou nos funerais do general Canrobert, em nome do Clube Militar, inevitàvelmente provocaria um ato disciplinar, pois o general Teixeira Lott se veria na obrigação de punì-lo.

Aí surgiria a questão. O coronel Jurandir Mamede não estava subordinado diretamente ao ministro da Guerra e sim ao almirante Ernesto Araújo, diretor da Escola Superior de Guerra, da qual se achava a disposição, e ao brigadeiro Gervásio Duncan, chefe do Estado-Maior das Fôrças Armadas.

Tanto o brigadeiro Gervásio Duncan como o almirante Ernesto Araújo, tidos e havidos como golpistas, conforme o noticiário da imprensa, dispunham-se certamente a não punir o coronel Jurandir Mamede. Mais do que isto: — estavam dispostos, como se viu, a se oporem frontalmente ao ministro da Guerra, o que determinaria a saída dêste último no caso de serem êles prestigiados.

O sr. Carlos Luz assumiu a presidência da República no momento exato em que a crise militar chegava ao seu apogeu. O ministro da Guerra desejava a reversão do coronel Jurandir Mamede aos quadros do Exército. Enquanto isto, o brigadeiro Eduardo Gomes prendia o brigadeiro Neto dos Reis, que dera ao **Correio da Manhã** uma entrevista a favor da legalidade. Com êste ato, que vinha animar os golpistas, o então ministro da Aeronáutica dava uma demonstração de fôrça e de prestígio numa hora em que o ministro da Guerra lutava para punir um oficial que pregara pùblicamente a subversão.

O general Teixeira Lott apresentou ao sr. Carlos Luz quatro soluções para o problema, mostrando-se extremamente conciliador. Mas o sr. Carlos Luz tomou como fraqueza a atitude serena e moderada do ministro da Guerra que apenas procurava resguardar a disciplina do Exército. No dia em que lhe comunicou a solução do caso militar, aceitando a sua demissão, deu-se ao luxo de fazê-lo esperar por mais de uma hora numa das ante-salas do Catete.

A demissão do general Lott seria o começo do golpe. O novo ministro da Guerra entregaria os comandos aos partidários da solução extralegal. Articulado com o ministro da Marinha e o ministro da Aeronáutica teria não imediatamente, mas dentro em breve as condições necessárias para subverter o regime.

O general Lott compreendeu perfeitamente que a sua demissão representava o aniquilamento da legalidade constitucional. Cometeria um crime se não agisse com a máxima presteza. Militar previdente e de alta competência, superior aos prováveis adversários, desde julho que se preparara para qualquer emergência. E, de fato, agiu, no momento oportuno, com rapidez e segurança, dominando a situação. O contragolpe antecipou-se ao golpe.

O brigadeiro Eduardo Gomes, depois do insucesso da resistência, pediu pessoalmente ao general Lott que retificasse a entrevista que concedera a *United Press*, pondo o seu nome entre os chefes do malogrado golpe que deveria suprimir, no Brasil, o regime representativo. O general Lott tentou satisfazer o seu pedido numa nota oficial. Mas o brigadeiro Eduardo Gomes não se contentou com as novas declarações do ministro da Guerra. Queria um desmentido categórico, tal como êle próprio o fazia, para que não pairasse a menor dúvida na opinião nacional e estrangeira sôbre a sua fidelidade ao regime.

Mas se o brigadeiro Eduardo Gomes era tão fiel ao regime porque não disse uma única palavra que tranqüilizasse a nação quando era maior a propaganda do golpe que abertamente se fazia à sombra de seu nome e do nome de seu Partido?

Antes do recente pronunciamento militar que garantiu o regime, o Brasil se achava numa angustiosa expectativa, à espera de uma guerra civil. Tal situação pesava extraordinàriamente na vida econômica e financeira do país. No campo dos negócios, estavam paralisadas inúmeras operações em conseqüência do clima de insegurança. Uma declaração do brigadeiro Eduardo Gomes a favor do regime, da legalidade, do respeito às urnas, desmoralizaria imediatamente as maquinações dos golpistas.

Todavia, a recente manifestação do brigadeiro Eduardo Gomes tem uma grande virtude. Mostra o seu constrangimento por ser apontado como um dos chefes do movimento que iria destruir, entre nós, a legalidade democrática.

Evidentemente, entre a legalidade democrática, por mais precária que ela seja, e o sistema ditatorial, preferimos a legalidade democrática. Os males da democracia só podem ser curados pela prática da própria democracia, em eterna evolução e sujeita as mutações qualitativas.

Na realidade, em vista da ameaça que pesava sôbre as instituições, verificou-se por duas vêzes o pronunciamento militar para preservá-las e defendê-las.

O golpe seria o fim do regime democrático, o pronunciamento, a maneira mais adequada para salvá-lo e garantir objetivamente a sua permanência. A verdade é que o regime continua a funcionar, o que não sucederia se o golpe triunfasse.

Edmundo Moniz

Reestruturação do funcionalismo

Sexta-feira a publicação do parecer — Na próxima semana a votação

A Comissão de Finanças não pôde reunir-se ainda esta semana, a fim de apreciar o parecer do sr. Pereira da Silva ao projeto de reestruturação do funcionalismo civil da União. Além das dificuldades oriundas da agitação política, que prende as atenções de todos os deputados, deve-se acrescentar a impossibilidade da publicação do parecer no "Diário do Congresso", providência necessária para que fôsse votado o parecer. Sem essa publicação, os deputados não poderiam tomar conhecimento dos têrmos em que foram aceitas certas emendas e rejeitadas outras.

O mais tardar na próxima sexta-feira a Imprensa Nacional entregará o seu trabalho.

Se tudo correr normalmente portanto, o projeto de reestruturação do funcionalismo civil da União poderá ser votado mesmo em plenário, na próxima semana, pois já segunda-feira que vem a Comissão de Finanças poderá em sessão plena estudar a referida proposição.

Ficou assentado, conforme noticiamos, que as reuniões daquele órgão técnico seriam reservadas, isto é, só poderiam estar presentes às mesmas os deputados, os funcionários da comissão e os jornalistas. Já agora, com o volume de reclamações que tem partido das associações de funcionários, das quais se faz eco a imprensa, ficou resolvido que poderia assistir às reuniões da comissão um representante de cada classe, devidamente credenciado pelos seus colegas.

CAMPEONATO SUL-AMERICANO DE BRIDGE

As sras. Lúcia Stefani, Doris Machado, Rozita Figueira de Melo, Marina Faria, Heddy Lessa e Lilita Vasconcelos, componentes da equipe brasileira, campeã sul-americana de "bridge" de 1956, ao sair vitoriosa no torneio que acaba de ser realizado em Buenos Aires.

A equipe masculina, do Brasil, que acaba de levantar o campeonato sul-americano de "bridge", realizado em Buenos Aires: srs. S. Deczi, Carlos Souto, Milton Alvarenga, Eros Amaral, Norberto Mandler e João Murtinho.

CARTAS À REDAÇÃO

Paginação

Do sr. Miguel Zavaux, residente à Rua General Roca, 410, apto. 204 (Tijuca) recebemos a seguinte carta, datada de 21-11-55:

"Sr. Redator:

Uma sugestão! (Já percebo que é impossível, mas, vamos lá). Sou leitor diário do **Correio da Manhã** há dezenas de anos. Como eu gosto de colecionar artigos como: "O que você deve saber sôbre o seu coração", mas, temos sempre de procurar nas páginas seguintes a "continuação".

Não há possibilidade de fazer o relato completo numa página sòmente, em forma de página de cadernos? a fim de que se possa grampeá-los?

Bem, eu compreendo que tudo isso é técnica jornalística, e que eu, simples e dilustrado leitor nada entendo sôbre o assunto e devo-me silenciar."

N. da R — E' perfeitamente procedente a sugestão do missivista. Infelizmente as exigências de paginação forçam o "corte" da matéria.

Armazens e Silos

Recebemos ontem, a propósito de comentários sôbre a Comissão Executiva da Rêde Nacional de Armazéns e Silos, a seguinte carta do sr. Ildeu Ramos de Lima, seu presidente:

"Sr. Redator:

Lemos na coluna "Economia e Finanças" do seu conceituado jornal, em sua edição de hoje, comentários, também abonados em "suelto", sôbre a atuação silenciosa da Comissão Executiva da Rede Nacional de Armazéns e Silos, recentemente instalada. Verificamos não estarem aquêles articulistas bem inteirados do que estamos procurando realizar no assunto, e, por isto, cumprimos, com satisfação, o dever de informar aquêles ilustres redatores o que, de fato, já se fêz e se acha programado para uma ação próximo futura. Contamos com a sua boa acolhida para esta explanação.

A Comissão Executiva (CERNAS) tem a incumbência de organizar uma rêde nacional de armazéns e silos para cereais, grãos leguminosos e tubérculos, e para isto, promove estudos finais, de natureza econômica, técnica, financeira e jurídica, para o desenvolvimento do plano básico RENAS, elaborado pelo Banco Nacional do Desenvolvimento Econômico. Para tanto tem estimulado e encarecido a necessidade da criação em todos os Estados da União, de Companhias de economia-mista, que serão as líderes dos movimentos estaduais. Essas Companhias integrarão a rêde federal porque se deverão filiar à futura Companhia Nacional, na qual se transformará, oportunamente esta atual comissão Executiva. Desta Companhia Nacional emanarão normas, tanto quanto uniformes, não só para a estruturação das filiadas, como também para a obtenção de certas medidas específicas e imprescindíveis ao bom funcionamento do sistema geral. Dentre estas medidas destacar-se-ão: a individualização dos depositantes, para garantir exclusivamente aos lavradores o uso de determinadas unidades de armazenamento; a de fiscalização federal; a de entrosamento de transsações com a rêde bancária existente no País, até que se organize o Banco Rural, dando a êste desde já um embasamento prático; e, sobretudo, a de movimentação dos produtos armazenados em qualquer unidade, segundo conveniência das diferentes regiões do país, além das de consolidação das leis vigentes ou novas imprescindíveis à execução do plano em proveito geral. Estas últimas providências serão necessárias por ausência ainda de legislação normativa para sujeição dos Estados aos propósitos da CERNAS, que, por isto, há de, por enquanto, ser apenas o de atuar no encaminhamento das situações estaduais tendo em vista eventuais disposições futuras.

Não serão, portanto, como mal supõem os ilustres articulistas empreendimentos isolados e estanques em cada Estado, mas uma rede verdadeiramente nacional, e como tal, formada de malhas que se entrosarão e interpenetrarão, cuja realização só poderá ser feita por partes, até a consecução do todo.

Estão sendo tomadas outras tantas providências simultâneas, para a instituição de garantias, de créditos e

(Continua na 14.ª pág.)

Dois antigos servidores do SAPS servindo na direção daquela autarquia

O jornalista Paulo Caringi vem de ser nomeado para exercer o cargo de Diretor da Divisão de Propaganda do SAPS. Tal escôlha repercutiu de maneira simpática junto aos profissionais da imprensa falada e escrita onde vem militando há longos anos.

No seio do funcionalismo do SAPS, também a designação do sr. Paulo Caringe foi muito bem recebida, uma vez que o mesmo é antigo servidor daquela instituição, onde goza de grandes amizades em razão de seu modo sempre afável e capacidade profissional.

Outro antigo servidor do SAPS, o sr. Alfredo Melchiades, que ali trabalha há cêrca de 14 anos, e onde tem desempenhado diversas e importantes comissões, vem de ser confirmado no cargo de Diretor da Administração daquela entidade. Oficial administrativo, do quadro permanente do SAPS, o sr. Alfredo Melchiades, em razão de sua investidura, vem recebendo cumprimentos de seus inúmeros amigos, tendo a sua confirmação naquele cargo constituído motivo de boa repercussão, tanto no seio do funcionalismo, como nos meios da alta administração do país.

(52209)

DR. PIZZOLANTE

Prostata, Impotência, Reumatismo, Doenças Urinárias. Tto. moderno e rápido (Febre local). 7 Setembro, 66, 11.º — T.: 22-8472. De 9 às 18 hs. (12657)

BENEDICTO BARROS
E
Gustavo Philadelpho Azevedo
ADVOGADOS
Av. Almirante Barroso n.º 97
4.º andar. Tel. 42-6729

Dr. Augusto Linhares
OUVIDO, NARIZ e GARGANTA — Rua México n. 98 - 8.º andar — Cons.: diárias: Das 8 às 11 — 14 às 16 horas — Tel. 22-0515. (13023)

O CORONEL SOUZA AGUIAR NO COMANDO DO CORPO DE BOMBEIROS

Assumirá, hoje, dia 24 às 15 horas, o comando do Corpo de Bombeiros, o coronel Rafael de Souza Aguiar, recentemente nomeado por decreto do presidente da República.

EMPRÉSTIMOS SOB CONSIGNAÇÃO EM FÔLHA, NO IPASE

A Secção Local de Empréstimos comunica aos proponentes cujos pagamentos estejam marcados para novembro em curso que aquêles que não comparecerem nos dias marcados para receber e deixarem de fazê-lo até 30 do mesmo mês de novembro, só poderão receber seus empréstimos em janeiro de 1956.

Esclarece, ainda, a referida Secção que, no próximo mês de dezembro, por motivo de Balanço, não serão pagos empréstimos.

COMEMORA O BANCO DE SANGUE DA PREFEITURA SEU 11.º ANIVERSÁRIO

O Banco de Sangue da Prefeitura comemorará, amanhã, dia 25, seu 11.º aniversário de fundação. Para festejar a data foi programada a inauguração, a efetuar-se às 9 horas, sob a presidência de d. Helder Câmara e d. José Távora, de um edifício anexo à sede do Banco e onde vão funcionar os Serviços de Hematologia Clínica e Imuno-Hematologia do estabelecimento. Também como parte das comemorações, será aberta a campanha anual de doação voluntária de sangue, êste ano patrocinada pelos Lions Clubs e destinada à coleta de sangue necessário aos pobres internados nos hospitais da Prefeitura e nos outros serviços de assistência servidos pelo Banco.

O TENENTE ORLANDO

Encontrei um dêstes dias na Câmara, em visita ao presidente atual daquela Casa, o meu caro amigo Orlando Leite Ribeiro, embaixador do nosso país na Argentina.

Ignoro o segrêdo que mantém a juventude dêsse antigo capitão de Cavalaria. Não o via há muitos anos. Contemplando-o agora, pareceu-me mais moço! Os anos não pesam sôbre êle. A não ser o cabelo, que vai embranquecendo, o mais em Orlando conserva perfeitamente aquela mesma aparência de quando o conheci, há vinte anos, mais ou menos, na praia de Copacabana, enfrentando, sòzinho, um trôço de policiais.

Creio que êle não tinha entrado ainda para o Itamarati. Um chefe de polícia, cujo nome não me lembra, entendeu de obrigar o uso de camisa no banho de mar. Era um tormento para a rapaziada. O chefe, porém, mantinha-se duro. Proibia não só que os banhistas mostrassem a peitaria nua, como também o jôgo de bola, etc.

Orlando vinha um domingo descamisado pelo passeio quando foi abordado grosseiramente por um guarda. Não teve dúvidas: mandou-lhe o braço ali mesmo. Houve corre-corre. Outros guardas acudiram e a briga estava no auge quando chegou o delegado ou seu representante pondo têrmo, por meios suasórios, à contenda.

Não é um tipo alto, nem possui a robustez dos atletas do pêso pesado, mas Orlando é valente como quê.

Aspirante do Exército, comandou o Forte de Coimbra, metendo a soldadesca na linha. Depois, entrou tenente na senda revolucionária, mais tarde promovido.

Perdida a tentativa de Isidoro Dias Lopes, Orlando fugiu para Buenos Aires, como muitos outros colegas, até que, em 1930, retornou ao Brasil.

Aqui, passado algum tempo, constituiu família, de que é chefe exemplar.

No Ministério das Relações Exteriores, sua carreira foi rápida. Talvez seja o embaixador menos idoso. Se não o fôr, é, com certeza, o mais moço de quantos temos mandado para Buenos Aires.

Sua atuação junto ao famigerado govêrno Perón um dia deverá ser devidamente contada. Enfrentou momentos difíceis, mas em pouco dominava a situação graças à sua habilidade pessoal, à sua energia e também ao fato de ter sido oficial de Cavalaria, sabendo, portanto, como tratar o explorador, cujo lado de montar cedo descobriu.

Tudo isso, porém, não considero importante. O importante, para mim, é descobrir como êsse fino diplomata conseguiu o segrêdo da eterna mocidade.

Deter a marcha implacável do tempo sôbre o nosso organismo, eis a fortuna que bem poucos alcançam. Orlando alcançou, e alcançou sem precisar recorrer aos processos do doutor Fausto.

All Right

Serão adubados 52 milhões de cafeeiros

Importadas 224 mil sacas de cloreto de potássio — Acôrdo de cooperação entre o Ministério da Agricultura e o IBC

Para atender ao programa de adubação da lavoura cafeeira, o Ministério da Agricultura e o Instituto Brasileiro do Café, através da Comissão Executiva do Acôrdo sôbre Fertilizantes, acabam de realizar a importação de 224.000 sacas de cloreto de potássio.

O vapor "Yama" já está descarregando em Santos 5.200 toneladas, ou sejam 104.000 sacas de clorcto de potássio, e o "Leckhaven" partiu da Alemanha no dia 19 último, com 6.000 toneladas (ou 120.000 sacas), devendo chegar ao pôrto paulista a 17 de dezembro. O terceiro carregamento, de 4.400 toneladas, deverá ser embarcado dentro de mais 20 dias.

A importação de 15.600 toneladas de cloreto de potássio, com o elevado teor de 59,6 % de K-20, dará para adubar 52 milhões de cafeeiros, na base de 300 gramas por planta.

PELA METADE DO PREÇO

O custo do cloreto está computado, para o Instituto Brasileiro do Café, em menos de dois mil cruzeiros por tonelada, o que permitirá ao IBC vender êsse fertilizante por menos de metade do preço atual no mercado de adubos do país.

Não fôssem as taxas de prorrogações da licença de importação e do crédito aberto na Alemanha, pagas ao Banco do Brasil e ao Banco Holandês Unido, durante mais de doze meses, o fertilizante teria custado ainda menos.

REVIGORAMENTO DAS CULTURAS

A importação dessa quantidade de cloreto de potássio veio possibilitar aos fazendeiros de café procederem ao revigoramento de suas lavouras, pelo preço econômico de aproximadamente 60 centavos por cafeeiro.

Na presente situação, com o mercado nacional desprovido de cloreto de potássio e na vigência dos preços correntes de 4.000 a 4.500 cruzeiros por tonelada, a referida importação permite ao IBC prestar amplo auxílio aos produtores de café, fornecendo-lhes os meios para incrementar a produção, com a redução do custo do café para o produtor e para o consumidor.

OUTRAS IMPORTAÇÕES

A Comissão de Fertilizantes efetuou, no ano passado, em excelentes condições de preço, a importação de 6.000 toneladas de superfosfato triplo, dos Estados Unidos.

Já tendo realizado importações de fósforo e potássio, planeja a Comissão a compra de uréia para fornecimento de azoto, a fim de completar o seu programa. Muito contribuíram para a realização dêsse programa o ex-ministro Munhoz da Rocha e os dirigentes do Instituto Brasileiro do Café.

ESTUDOS NA CEP DO MINISTÉRIO DO TRABALHO

Reuniu-se, ontem, sob a presidência do ministro Nelson Omegna, a Comissão de Estudos e Planejamento (CEP), recentemente criada pelo novo titular da pasta do Trabalho.

A CEP já ultimou os estudos sôbre o SAMPS (Serviço de Assistência Médica da Previdência Social), cujas conclusões o sr. Nelson Omegna levará hoje, em despacho, ao presidente da República.

O ministro do Trabalho determinou àquela Comissão que procedesse a estudos sôbre: 1) — assuntos inadiáveis da Previdência Social; 2) — elaboração de um projeto de lei referente a relações coletivas de trabalho e que discipline as questões de greve, dissídio coletivo e convenção coletiva de trabalho; e 3) — criação de uma subcomissão, com elementos da CEP e da Comissão do Impôsto Sindical, a fim de reestruturar as serviços da CIS.

DR. GILVAN TORRES
Impotência, Doenças do sexo e Urinárias. Pré-Nupcial. — Assembléia, 98, S. 72. 42-1071, das 9 às 11 e 15 às 18. (54200)

CALÇADO Souto RIO DE JANEIRO
Máximo conforto garantia absoluta

Conversa com os jovens

(No Grêmio Literário Machado de Assis, em Cataguases — 19-11-1955).

IV

Na hora em que o amor à pátria se tornou antigalha e raridade para quase todos, na hora que deveria ser de desprendimento, eu me sinto solidário com êste país e verifico estar nêle enraizado. Que misteriosa ligação é essa, pergunto-me a mim mesmo? Que frivolidade é essa, concluo de um exame demorado em mim mesmo? Marcel Proust escreveu poucos momentos antes de morrer, com letra tremida, num papel amarelecido pelas fumigações que lhe davam os doutores de 1900 para suavizar as suas crises de asma (papel que eu vi na casa da herdeira e sobrinha do grande romancista francês) o seguinte: "Et la grand frivolité des mourrants..." Essa crescente penetração no drama de sua pátria, que equivale a uma redução também do mundo, não será uma frivolidade de retirante, de quem não tem fôrças para decidir-se a partir? Não, na verdade o amor à pátria é também uma forma de amor a êste triste e belo reino da terra. Saber que o vamos deixar aumenta o desejo de dar-lhe o que possuímos de melhor em nós mesmos ou seja o resto de esperança que conservamos, apesar da vida, das decepções, dos desgostos que recebemos de fora e de nós mesmo. Amar o seu país é amar o mundo e é amar-nos a nós mesmos e aos séres a cuja espécie pertencemos. Devemos amar a vida antes do mais, pois não há outro bem que nos pertença. Não vos repito êsse truísmo à-toa; não vos digo devemos amar a vida como quem acrescenta uma frase repetida e arqui-repetida a um discurso. Digo-vos devemos amar a vida porque cresce em nosso país e um pouco em tôda a parte o desamor à vida. Aí está uma revelação para vós: quero dizer-vos exatamente que um dos sinais piores do nosso tempo é o crescente desamor pela vida. Não acompanha a alma humana o desenvolvimento técnico e desenvolvimento intelectual. As coisas são possuídas e compreendidas — os problemas se resolvem, mesmo os mais difíceis. Mal atingese a energia nuclear pelo processo da fissionabilidade e já há uma visão que nos encaminha para a fusionabilidade, isto é, o que hoje é o mais adiantado na ciência e na técnica sofre o perigo de tornar-se superado e antigo ao mesmo tempo. A inteligência se tornou mais acurada e mais crítica. Nas artes e nas letras domina o espírito que procura, que se empenha em avançar nas maiores sutilezas. Mas a essa evolução não corresponde evolução proporcional da alma humana. Daí o mau emprêgo, o emprêgo mortífero e cruel de tantas conquistas modernas. Não sou pessimista, bem sei que existem fôrças do bem ativas e algumas mesmo heróicas mas a maldade, a violência e também a indiferença e o frio e a negação ainda são mais consideráveis se procedermos a um balanço.

Dizendo-vos que deveis e que vale amar a vida previno-vos contra o que ireis encontrar quando entrardes na plenitude da luta da vida. A vida é uma dignidade, a mais eminente das dignidades. A todos os séres criados por Deus à sua imagem e semelhança incumbe elevar a vida, não deixá-la perder o sentido, não degradá-la traindo o destino. Amar a vida é amar a justiça, é amar a caridade e não ser apenas o duro juiz inflexível do seu semelhante. Amar a vida é amar a criação e não confinar-se no gêlo esterilizante. Amar a vida é um ato de obediência a Deus, que nos pôs neste mundo para êste fim. Mas eis que me perco em tirada que tanto desejei evitar, meus caros adolescentes, a quem vejo hoje pela primeira vez. Que pecados cometestes para receberdes a penitência de ouvir conselhos, advertências e confissões de um homem que vos surge assim, sem dizer água vai? Guardai, porém, não as minhas palavras que nada valem mas uma pequena imagem que vos quero transmitir. Guardai-a bem no fundo das vossas almas e para sempre, através de todos os anos que tendes de enfrentar, guardai-a que é coisa leve e simples e consiste apenas na afirmação de que o Brasil, o nosso país, vale a pena. Vale a pena servir e amar o Brasil, ser honesto com êle, não apenas honesto em palavras mas nos atos; vale a pena ajudá-lo a ser próspero e rico a fim de que todos os brasileiros tenham do que viver. Vale a pena dar dignidade e altura ao nosso país — vale a pena salvá-lo da desordem e do mal; vale a pena disciplinà-lo e conduzi-lo certo e dentro da justiça para que assim haja liberdade, que é um dos bens supremos e a condição única compatível com a eminente dignidade do ser humano. Vale a pena o Brasil porque a vida vale a pena ser vivida. Não vos deixeis levar por nenhuma espécie de desalento, e honrai o privilégio de serdes o que sois, sêres dotados de corpo e alma. O que importa não é a certeza de que nos iremos todos dêste mundo, mas a constatação de estarmos vivos e que é nosso dever honrar a vida. Se temos de honrar a vida, outra maneira não há senão honrarmos o país que nos serviu de bêrço, país que encerra uma matéria-prima extraordinária para nêle configurarmos a grande nação valorosa e nobre de nossos sonhos. Iniciai, quando soar a vossa hora, algo de inédito e que seja realmente diferente para o nosso país. Desprezai a herança que ides receber de nós outros, em que entra tanto ressentimento, tantas coisas pequenas, tantas lutas mesquinhas. Não deveis consentir que em vós se prolonguem lutas sem sentido com que se procura dividir o Brasil em duas facções irreconciliáveis. O Brasil é um só e não está partido em intocáveis e párias, em puros e impuros, em bons e maus. Sêde austeros e sóbrios mas não transformai a virtude em instrumento de ódio, de separação, de crueldade pois passará a virtude a ser vício e abominação. Ao lado do dever de punir ergue-se, impõe-se um outro dever mais imperativo que é o de se julgarem a si mesmo os julgadores dos outros, que é o de não profanarem a justiça com o ódio destruidor e implacável. Não recebei um Brasil rasgado em campos inamistosos, pronto às dilacerações mas um Brasil unido, um país que devereis modelar de acôrdo com a juventude e a esperança e o desejo de grandeza que palpitam em vossas almas. Não recebei de nós, da geração mutilada a que pertenço e aí está, um Brasil confuso, domínio de sêres hostis, devorando-se uns aos outros como se não houvesse mais nada a fazer. Não recebei conceitos falsos, oriundos de incompreensões e recalques, procedei a uma total renovação de valores, inaugurai alguma coisa. Sêde alegres e confiantes e não atormentados e incertos como somos. Dai a êste país em breve, dentro de alguns anos, um impulso sério. Fazei do trabalho, do desejo de criar alguma coisa, a vossa lei. Não ponde de fora o vosso tempo em vão. Perder à-toa o tempo, já tão esquivo, de que nós homens dispomos é um crime terrível. Vêde, tudo necessita em nossa terra de assistência, de socorro e de amor. Tudo precisa ser feito. Não descuidai e ficai orgulhosos da tarefa insigne que tendes de construir um império, de fazerdes da confusão e do indefinido que hoje somos, uma grande nação. Dai sentido construtivo e cordial às vossas vidas. Conservai sempre alguma das qualidades que tornam a adolescência uma fase incomparável da vida do homem. Guardai o poder de valorizar e enobrecer os atos e as coisas dêste planêta. Mas já falei demais. Espero que não me tenha tornado excessivamente enfadonho. Deveis estar ansiosos por uma outra música que vos libertará do meu canto-chão.

Restituo a liberdade de que vos privaste por serdes ainda incautos e inexperientes, felizmente para vós.

Augusto Frederico Schmidt

PREFIRAM OS GUARDA-CHUVAS COM ARMAÇÃO FERRINI VERIFIQUE A MARCA NA VARETA

ANNA C.
Sairá em 31 de dezembro para Bahia (ev.), Las Palmas, Lisboa, Cannes e Gênova.

ANDREA C.
Sairá, em 9 de janeiro, para Bahia (ev.), Las Palmas, Lisboa, Cannes e Gênova.
LINEA C.
Avenida Rio Branco n. 4 - 2.º andar
Telefone 43-7691

Dosagem de hormônios-Testes de Thorn, alérgicos, reatência aos antibióticos e à
Insulina — Hematologia — Bacteriologia — Bioquímica — Tubagens — Vacinas — Metabolismo.
LABORATÓRIO DE ANALISES CLINICAS Dr. ALMEIDA CARDOSO.
Largo de São Francisco, 26 (Ed. Patriarca) apto. 1311, das 8 às 18 horas — Tel. 43-8039. (48117)

CIRURGIA PLÁSTICA E REPARADORA
DR. IVO PITANGUY
Av. N. S. de Copacabana, 540 — Apto. 601
Tel.: 57-6411 — Residência: 47-5683
(50511)

KAKI

FABRICAÇÃO DA
COMPANHIA AMERICA FABRIL
AMERICA
MARCA REGISTRADA
RIO DE JANEIRO

Agora, em *nova* onda média: 590 kcs
Rádio Relógio
Ouvida no mundo inteiro pela onda curta: 4,905 kcs
Ouça a RÁDIO RELÓGIO em sua **nova** onda média, frequência de 590 kcs: hora certa minuto a minuto, dia e noite, diretamente do Observatório Nacional — Permanente noticiário nacional e internacional — Centenas de curiosidades e informações úteis.

Quer o sultão de Marrocos formar seu primeiro govêrno

Doente em Paris El Glaoni, o famoso pachá do Atlas

RABAT, 23. Anuncia-se que o sultão vai designar o ex-coronel do exército francês Si Bekkai, para o cargo de primeiro-ministro. Si Bekkai renunciou ao cargo de pachá de Sefrou após o exílio de Ben Youssef.

Foi expulso hoje de Marrocos o chefe do proscrito Partido Bolchevista Marroquino, Ali Yata, prêso ao descer de um avião em Casablanca. (U.P.).

A ZONA ESPANHOLA

PARIS, 23. O Ministério do Exterior declarou que a instalação de govêrno democrático em Marrocos suscitará novos problemas para a zona espanhola, cuja posição "é difícil". Um porta-voz declarou ainda: "Quando Marrocos evoluir para a liberdade interna, a Espanha terá de fazer a mesma coisa. O govêrno xerifiano de Rabat suscitará intrincados problemas, porquanto se deverá decidir se êle tem poderes na zona espanhola". (U.P.).

DOENTE EL GLAOUI

PARIS, 23 — Os vespertinos anunciam que o Glaoui, pachá de Marrekech, está gravemente doente e será operado. "France Soir" assinala que os professôres de Gennes e Valery-Radot foram chamados duas vêzes para atender o pachá, em um hotel desta capital. "Paris-Presse" esclarece que foram feitas diversas transfusões de sangue para preparar a operação; Glaoui, apesar de não poder se locomover, deve deixar a França dentro de dias, regressando a Marrocos, onde o professor Gaudart Dallaines, com o professor de Gennes, praticarão a intervenção cirúrgica. (F.P.).

VIOLÊNCIAS

RABAT, 23. Noticiam de Casablanca novos atos de violência. Um automóvel foi atacado e seu ocupante queimado vivo em frente ao cemitério.

Aqui 750 presos políticos condenados até 2 anos de carcere, serão postos em liberdade em breve como ato de clemência do sultão.

DISTÚRBIOS

RABAT, 23. As tropas acudiram à zona montanhosa em tôrno de Tadla, para acabar com uma série de incidentes. Caminhões superlotados desceram das montanhas às vilas de Ait Attas e Azizal para castigar seus habitantes por não terem tomado parte nas manifestações de boas-vindas a Ben Youssef. A Fôrça Aérea enviou caças de Meknes e Kubrigba para deter a expedição punitiva. (U.P.).

OS BOATOS

CASABLANCA, 23. O general Franchi, chefe da região de Casablanca, advertiu a população, em comunicado, contra "boatos tendenciosos, divulgados por agitadores, que fomentam desordens formalmente condenadas por Sua Majestade o Sultão". O general Franchi convida a população a voltar às suas ocupações, salientando que será assegurada a liberdade de trabalho. (F.P.).

VISITARIA FRANCO

MADRI, 23. O sultão confirmou que tenciona visitar a Espanha, em entrevista ao jornal falangista "Arriba". (F.P.).

MAPAS ELEITORAIS

PARIS, 23. O gabinete Faure decidiu enviar à Assembléia um projeto de lei para rever o mapa dos distritos eleitorais; e resolveu não tomar partido na luta sôbre a reforma eleitoral. Após longa sessão no Palácio do Elíseu, o Gabinete concordou em propor à Assembléia dois projetos de reagrupamento dos distritos.

Um mapa divide a França em 537 distritos, com 75.000 habitantes cada um, não sendo necessário estarem todos precisamente nos limites dos atuais Departamentos.

Outro mapa revê os limites dos distritos como foram traçados em 1927, dentro dos limites dos Departamentos, mas levando em conta os deslocamentos de população produzidos. (U.P.).

Eden iria aos Estados Unidos

Conferenciará com o presidente Eisenhower

LONDRES, 23 — O premier Sir Anthony Eden pretende visitar o presidente Eisenhower, em Washington, no próximo ano, para conferenciar sôbre os problemas internacionais, mas ainda não decidiu a data de sua viagem.

O premier Eden só irá aos Estados Unidos depois que o presidente Eisenhower se refizer completamente de seu ataque cardíaco. Sabe-se, no entanto, que os dois governos estão realizando consultas a respeito da viagem de Eden.

O prmier britânico deseja conversar com o presidente Eisenhower sôbre a atitude que adotarão os dois países com a Rússia, em vista do fracasso da Conferência dos Chanceleres.

A grave situação que se criou entre Israel e os países árabes poderia ser também um dos temas principais das discussões entre as duas nações.

O premier Eden deseja que os Estados Unidos e a Grã-Bretanha se ponham completamente de acôrdo sôbre a política a seguir, a fim de tratar de buscar os meios de unificar a Alemanha e de solucionar a questão do desarmamento. (U.P.).

CHURCHILL ALMOÇOU COM EDEN

LONDRES, 23 — Sir Winston Churchill regressou ontem a Downing Street, 10, mas apenas para almoçar com o premier Sir Anthony Eden.

Diz-se que Sir Winston está preparando um discurso de pêso sôbre os problemas internacionais, que deverá pronunciar nos Comuns, provàvelmente antes do 81.º aniversário natalício.

Os oito meses transcorridos desde que Eden o sucedeu como chefe do govêrno e o desenlace da Conferência de Genebra oferecem a Churchill, finalmente, um amplo campo para dizer o que tem em mente.

Os amigos de Churchill dizem que êste se acha desejoso de falar algumas coisas mordazes sôbre a Rússia.

Como êle não é homem que cale suas opiniões, êsses amigos estão certos de que Churchill intervirá, com um discurso enérgico, nos debates sôbre os assuntos internacionais, nos Comuns, na próxima semana. (U.P.).

O general Aramburu prometeu a liberdade
Em estudo a reforma da Constituição Argentina

Continuam as manifestações a respeito de "La Prensa" — Novos escândalos da administração peronista

BUENOS AIRES, 23. O presidente Aramburu, em mensagem à nação argentina, salientou o apoio unânime dado ao govêrno pelas fôrças armadas. "Como comandante supremo das fôrças armadas devo salientar sua exemplar cooperação na tarefa de assegurar tranquilidade do país, e normal desenvolvimento das atividades, demonstrando, em face dos imperativos da revolução, sua fé na democracia". Aramburu acentuou igualmente a contribuição franca e leal da Junta Consultiva Nacional à obra do govêrno. Falando sôbre capital e o trabalho, afirmou que a ação serena e firme do govêrno é importante fator para assegurar harmonia entre os dois elementos. Insistiu na resolução de conservar aos trabalhadores suas conquistas sociais. "As medidas adotadas para a CGT se baseiam na convicção de que a classe laboriosa necessita um instrumento legal, democrático e vigoroso para defender imparcialmente seus legítimos interêsses".

Anunciou Aramburu que brevemente serão estabelecidos novos cadernos eleitorais, sob o cuidado do govêrno e em pleno acôrdo com os partidos democráticos. "As fôrças armadas visam restabelecer a ordem institucional e a verdadeira tradição republicana. Para o atingir é necessário um clima pacífico baseado em ampla liberdade; e que o povo possa exprimir livremente sua vontade. A regularidade da futura consulta popular será garantida pelas fôrças armadas". (F.P.)

O novo presidente argentino, general Aramburu — que substituiu o anterior presidente, general Lonardi — dirige ao povo a sua proclamação

A CONSTITUIÇAO

BUENOS AIRES, 23. A Junta Consultiva Nacional iniciou o estudo da derrogação da Constituição, modificada em 1949. Segundo fontes autorizadas, a maioria da Junta é favorável à derrogação total, e estabelecimento da Constituição anterior, sancionada em 1853. Representantes do setor "intransigente" radical propõem a manutenção de algumas reformas sancionadas em 1949. A Junta decidiu nomear comissão de 8 membros, que apresentará relatório esta semana.

A TOMADA DE "LA PRENSA"

BUENOS AIRES, 23. Em irradiação que dá pormenores de coisas passadas na ditadura, três homens de "La Prensa" relataram como se verificou o fechamento do jornal em princípios de 1951. Um, o dr. Nunez Malnero, foi torturado pelos esbirros de Perón; falaram também Joaquim Gonzalez Abella, trabalhador do matutino e Manuel Munin, da administração. Foi simulado conflito de trabalho entre "La Prensa" e o sindicato de vendedores de jornais. E foram recebidos a tiro, morrendo o trabalhador Roberto Nuñez quando ia para o trabalho em 27 de fevereiro de 1951, os empregados que acreditaram na palavra oficial de que havia liberdade de trabalho. (U.P.)

AGE A S.I.P.

NOVA YORK, 23. A Sociedade Interamericana de Imprensa anuncia que o presidente Aramburu e o ministro do Trabalho da Argentina manifestaram intenção de devolver "La Prensa" a seus proprietários, comunicando-o a Jules Dubois, presidente da Comissão de Liberdade de Imprensa da S.I.P., que está em Buenos Aires. (F.P.)

MENSAGEM DE JORNALISTAS

BUENOS AIRES, 23 — O presidente Aramburu recebeu uma mensagem em que muitos jornalistas se declaram "unidos em solidariedade ao jornal "La Prensa", de Buenos Aires confiscado há quase 5 anos, e ao seu diretor Alberto Gainza Paz. Estamos unidos por uma causa conjunta: o ideal da liberdade de expressão de pensamento, numa democracia orgânica". (U.P.).

PETIÇÃO DE ENGENHEIROS

BUENOS AIRES, 23 — Um grupo de representantes do Centro Argentino de Engenharia, publicou uma declaração que solicita ao govêrno que devolva "La Prensa" a seus donos. Esta apareceu hoje novamente com a numeração que assinala em seu cabeçalho "Ano V — Num. 1.432".

No sábado, a inscrição havia sido modificada sem explicação, dizendo: "Fundada a 18 de outubro de 1869. N. 30.901". Hoje também não foi explicada a mudança. (U.P.).

MINISTRO

BUENOS AIRES, 23 — Laureano Landaburu aceitou a pasta da Justiça. Vinha sendo ocupada interinamente por Eduardo Busso, ministro do Interior. (F.P.).

LUCERO E MOLINA

BUENOS AIRES, 23 — A Justiça Militar ordenou a prisão dos generais Sosa Molina e Franklin Lucero. Sosa Molina está no Hospital Militar Central e Lucero no Comando da 1.ª Divisão. O primeiro é acusado de delitos contra o regime constitucional; o segundo de fraude militar e participação em delitos contra a segurança do Estado.

A ordem de prisão preventiva contra Sosa Molina é assinada pelo juiz militar general Lattenchach; a de Lucero, pelo juiz militar general Carlos Kelson. (U.P.).

GENERAL BALAGUER

BUENOS AIRES 23 — O general Dalmiro Videla Balaguer será designado embaixador na Itália, aceitando-se sua renúncia ao cargo que ocupa. Balaguer, com Lonardi, encabeçou o movimento revolucionário contra Perón.

ANISTIA

BUENOS AIRES, 23 — O govêrno assinou decreto esclarecedor de outro, de anistia geral, sancionado após o triunfo revolucionário; destacando que a medida só alcança os processados e condenados por atividades políticas, desde 4 de junho de 1946, data em que Perón assumiu o poder.

ENTREVISTA

BUENOS AIRES, 23 — O jornal "Democracia" publica uma entrevista com o general Bengoa, ministro do Exército no gabinete Lonardi, cuja prisão fôra noticiada com insistência. A entrevista salienta que o general permanece em casa e não estêve detido em momento algum. (U.P.).

MAIS ESCANDALOS

BUENOS AIRES, 23. Uma famosa emprêsa alemã de automóveis recebeu do Banco Nacional da Argentina o empréstimo hipotecário mais vultoso, nos 100 anos da história dêsse Banco. Do pedido inicial de 40.000.000 de pesos, a firma recebeu posteriormente o total de 244.000.000. Jorge António era presidente da emprêsa no país. Êste refugiara-se na Embaixada do Uruguai, mas entregou-se posteriormente às autoridades argentinas: está na penitenciária.

Cêrca de 4.000 pessoas, na maioria motoristas de taxis, procuram rehaver 50.000 pesos extra em que foram majorados os preços de lista dos carros.

Os investigadores revelam também que o famoso hotel Palácio Alvear foi adquirido por Andrés Trillas, com um irmão de Carlos Aloés e o falecido Juan Duarte. Em 1952, quando Perón dizia aos trabalhadores que apertassem o cinto, o Conselho Econômico Nacional recomendou que se dessem aos três indivíduos citados 60.000.000 de pesos para a ala do edifício; ao que se diz, é o hotel mais luxuoso da América Latina.

Outros investigadores deram uma batida na estância Don Felix, propriedade de Valentim e Dante Aoe, irmãos do ex-governador da Província de Buenos Aires, Carlos Aloe; êste, até conhecer Perón, era modesto ferroviário. Os investigadores encontraram 2.655.000 pesos em cédulas de 500 e 1.000 ocultas numa casa forte. Os dois irmãos também se encontram na penitenciária. (U.P.).

SUGERIDA A RETIRADA DA QUESTÃO ARGELINA

Apoio dos países latino-americanos à proposta da Colômbia, Cuba, Chile e Equador

NAÇÕES UNIDAS, N. Y., 23 — A Colômbia, Cuba, Chile e Equador propuseram que a Assembléia Geral, em sessão plenária, elimine de seu temário a questão da Argélia, que motivou a retirada da França da Assembléia Geral das Nações Unidas, no dia 31 de setembro passado.

Os quatro países latino-americanos deram êsse passo depois de fracassarem as negociações conciliatórias.

Foi Maza presidente da Assembléia Geral, que reconhecendo haver malogrado por completo as negociações conciliatórias, quem convocou a sessão plenária para a próxima sexta-feira, às 10,30 horas.

A reunião sugerida pelos quatro países latino-americanos apresentará ante a ONU a questão de que pràticamente revogue seu acôrdo prévio de 30 de setembro, mediante o qual ficou incluído no temário a questão argeliana.

Os latino-americanos, pois, recorreram à fórmula proposta originàriamente pelo embaixador da Colômbia, dr. Francisco Urrutia, que se apoia no artigo 22 do Regulamento da Assembléia Geral.

A proposta da Colômbia, Cuba, Chile e Equador, tem o apoio da maioria dos países latino-americanos. (U. P.)

A QUESTÃO DO DESARMAMENTO

NOVA YORK, 23. — O sr. Jules Moch, ex-ministro da Defesa da França, apresentou à comissão do Desarmamento da ONU três princípios destinados a resolverem a questão do desarmamento mundial, que há muito tempo permanece em impasse. Recusou-se, porém, o representantante francês a tecer comentários a respeito, alegando que "ainda é muito cedo para isso".

No momento, a comissão do desarmamento estuda um relatório redigido pelos cinco membros de sua subcomissão. A sessão de hoje foi presidida pelo delegado russo Arkadi Sobolev.

Os três princípios sugeridos pela França consubstanciam-se, segundo o sr. Moch, no seguinte: "Nenhum contrôle sem desarmamento; nenhum desarmamento sem contrôle; progressivamente, todo desarmamento possível de ser controlado".

Disse ainda Mach à comissão de doze nações que um plano geral baseado nesses princípios poderia, à medida que se fôsse desenvolvendo, se orientar pela sucessão de medidas sugeridas tanto no plano anglo-francês de 14 de abril, como no russo de dez de maio. "Todavia", acrescentou, "essas duas etapas do desarmamento pròpriamente dito, seriam precedidas por um etapa preparatória, na qual ficariam estabelecidos os primeiros elementos do sistema de contrôle, começando então a operar o processo sugerido pelos chefes de govêrno das quatro potências em Genebra. Os planos propostos por Eisenhower, Eden e Faure se amalgamariam assim num curso geral de ação." (R.)

TERRITÓRIOS DEPENDENTES

NOVA YORK, 23. Os senhores Efrais Jonckheer e Johan H. E. Ferrier, primeiros-ministros das Antilhas Holandesas e de Surinan, respectivamente, comparecerão amanhã perante a Comissão de Curadoria da ONU, a fim de solicitar formalmente que o organismo mundial não os continue a considerar como territórios dependentes. "Creio que é irônico — declarou Ferrier — fato de a ONU, que nos inspirou para lutar pelo estatuto que conseguimos, continuar agora a nos considerar como território dependentes". (U. P.)

DE TODO O CONTINENTE

A Universidade de Nova York criou um centro de ajuda para os estudantes estrangeiros, em grande número latino-americanos, que estudam nos Estados Unidos. Até o presente, o centro já prestou seus vários serviços a mais de 10 mil estudantes de todo o mundo.

ESTÁ SENDO NEGOCIADO FORTE EMPRÉSTIMO AO PERU

Um grupo de funcionários do govêrno peruano se acha em Nova York para continuar as negociações iniciadas há algumas semanas para obter um empréstimo de 60 milhões de dólares para a construção de residências para trabalhadores. O govêrno peruano se propõe construir bairros operários nos quais se cobrarão aluguéis baixos garantidos pelo Tesouro Nacional do Peru.

EXCEPCIONAL PROSPERIDADE

A Secretaria do Comércio dos Estados Unidos publicou um relatório no qual informa que o país vive uma prosperidade sem precedentes na história. Segundo as cifras publicadas, o meio circulante alcançou altos níveis e os consumidores gastaram vinte milhões mais que no ano passado, que foi o ano até então considerado ano recorde.

NOVO SUBSECRETÁRIO AUXILIAR DE ASSUNTOS ECONÔMICOS

O secretário de Estado John Foster Dulles apresentou o decreto presidencial a Herbert V. Prochnow, que ocupará o cargo de subsecretário de Estado para Assuntos Econômicos, da Secretaria de Estado. Prochnow substitui a Samuel C. Waugh, que renunciou há um mês para ocupar o cargo de presidente do Banco de Exportação e Importação. Waugh acompanha Henry Holland em sua atual visita à América Latina.

Resenha Internacional

ALEMANHA — Foi prêso o professor Clauberg, médico ginecologista e antigo coronel das "SS", recentemente repatriado da Rússia. O antigo coronel "SS" é acusado de ter esterilizado numerosas mulheres judias internadas nos campos de concentração de Ravensbruck e de Auschwitz.

AUSTRIA — A Áustria exigiu que a Hungria elimine tôdas as restrições às viagens dos diplomatas austríacos em território húngaro.

BELGICA — O príncipe Francisco Fernando de Hohenberg, neto do homem cujo assassinio deu início à Primeira Grande Guerra, anunciou, hoje, o seu noivado com a princesa Isabel, no Luxemburgo.

CHILE — O Senado rejeitou o projeto de lei que sanciona os delitos econômicos.

ESTADOS UNIDOS — O presidente Eisenhower reuniu-se ontem com os membros de seu gabinete, pela primeira vez desde que caiu enfêrmo. Nessa ocasião, os ministros informaram ao presidente a respeito dos acontecimentos internacionais e internos.

— O Exército americano terá menos de três divisões completas no Extremo Oriente, depois da retirada das suas fôrças no Japão, segundo anunciou um porta-voz militar.

— O príncipe Artchil Gourielli, marido de Helena Rubinstein, especialista em beleza, faleceu anteontem em Nova York, em conseqüência de ataque cardíaco. Tinha 60 anos.

— O prefeito de Nova York anunciou que a primeira "Feira Comercial Mundial dos Estados Unidos" realizar-se-ia em Nova York de 4 a 27 de abril de 1957.

GRÃ-BRETANHA — A rainha Elizabeth partirá de Londres a 27 de janeiro em viagem de três semanas à Nigéria, segundo anuncia o Palácio de Buckingham.

— O navio "Tottan", que faz parte da expedição britânica antártica, partiu de Southampton ontem com destino do Mar de Weddel, tendo a bordo dez membros da expedição, organizada pela Sociedade Real.

— Monges beneditinos conseguiram ontem à noite, com perigo da própria vida, salvar cinquenta alunos do seu colégio de Downside, nas proximidades de Bath, onde lavrava um incêndio.

NOVA ZELANDIA — O primeiro-ministro Sydney Holland anunciou que tanto quanto se pôde averiguar não tem significação comercial a descoberta de urânio que se fêz recentemente na área de Buller Gorge.

PERU — Chegou a esta capital Henry F. Holland, secretário de Estado adjunto americano, cumprindo mais uma etapa de sua viagem pela América Latina.

UNIÃO INDIANA — O marechal Bulganin foi recebido no aeródromo de Bareilly ao som de 51 trombetas, número escolhido porque é considerado como um número feliz.

ALPINISTAS INGLÊSES presos pelos chineses

Tropas chinesas na fronteira do Tibet com o Nepal

LONDRES, 23. Tropas comunistas chinesas capturaram recentemente dois montanhistas ingleses e um guia nativo no Himalaia, ao longo da fronteira de Nepal e Tibet, segundo anunciaram hoje os patrocinadores da expedição da qual aquêles fazem parte.

Os patrocinadores acrescentaram que os dois ingleses e seu guia foram capturados quando exploravam os perigosos cumes da região.

O Ministério do Exterior confirmou que solicitou uma investigação aos governos da Índia e do Nepal, a fim de determinar as circunstâncias do incidente.

O fato foi revelado pelo "Daily Post", de Liverpool, que patrocinava a expedição ao Himalia, juntamente com o clube andinista de North Wales.

Disse o jornal que a notícia da captura foi recebida ontem, por intermédio dos outros membros da expedição. O "Daily Post" identificou os detidos como Sidney Wignal, chefe da expedição, John Horrop, membro da mesma, e um guia sherpa chamado Damadar.

Uma mensagem dos outros quatro membros da expedição disse que os três foram capturados pelos chineses a 22 de outubro último, perto do passo de Ural Langa, na fronteira entre o Tibet e o Nepal.

A China comunista reclama o Tibet como "região autônoma". Tropas comunistas chinesas mantêm ocupada essa nação relativamente inacessível.

Um porta-voz do Ministério do Exterior disse que não será feita nenhuma representação diplomática à China comunista, enquanto não receber informações concretos do Nepal.

O "Daily Post" disse que a missão diplomática chinesa em Londres também foi informada e prometeu realizar uma indagação "através de Pequim".

A zona em que foram capturados os três montanhistas é quase inexplorada. A fronteira entre o Nepal e o Tibet se encontra ali muito pouco definida. Na realidade, o Nepal sustenta que Taklalot lhe pertence. Depois de receber a mensagem de Wignal e Henson, os seus companheiros partiram de regresso à Índia. (U.P.)

ASSISTÊNCIA AOS LÁZAROS

Combater a lepra é obra de solidariedade humana e de defesa social — Sociedade do Distrito Federal de Assistência aos Lázaros e Defesa Contra a Lepra. — Rua Santa Luzia, 793 — 15.º — Sala 1513.

REABASTECIDO O SUPER-MERCADO DO SAPS

O Super-Mercado do SAPS, situado à Praça da Bandeira, acaba de ser reabastecido de gêneros alimentícios.

Essa medida, tomada pela atual administração daquela autarquia, vem de encontro o interêsse da coletividade, pois assim poderá ela contar com um importante órgão abastecedor do público carioca adquirindo produtos de qualidade pelos menores preços possíveis.

A propósito, lembramos que o SAPS, como pioneiro no Brasil quanto ao estabelecimento de Super-Mercados, desempenhou saliente papel na solução do problema de abastecimento da população, haja vista a quantidade de outros empórios semelhantes, organizados por particulares, após a criação do primeiro Super-Mercado daquela entidade do Ministério do Trabalho. Assim sendo, muito se espera do Sr. Pereira dos Santos, atual responsável pela Direção Geral do SAPS, que, certamente, envidará o melhor dos seus esforços, em prol do desenvolvimento daquele órgão. (52208)

150.000

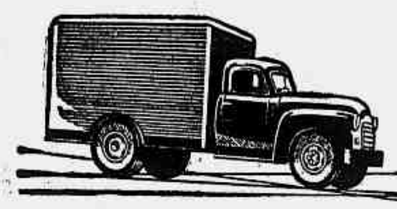

caminhões trafegam na área servida pelo Banco Nacional de Minas Gerais

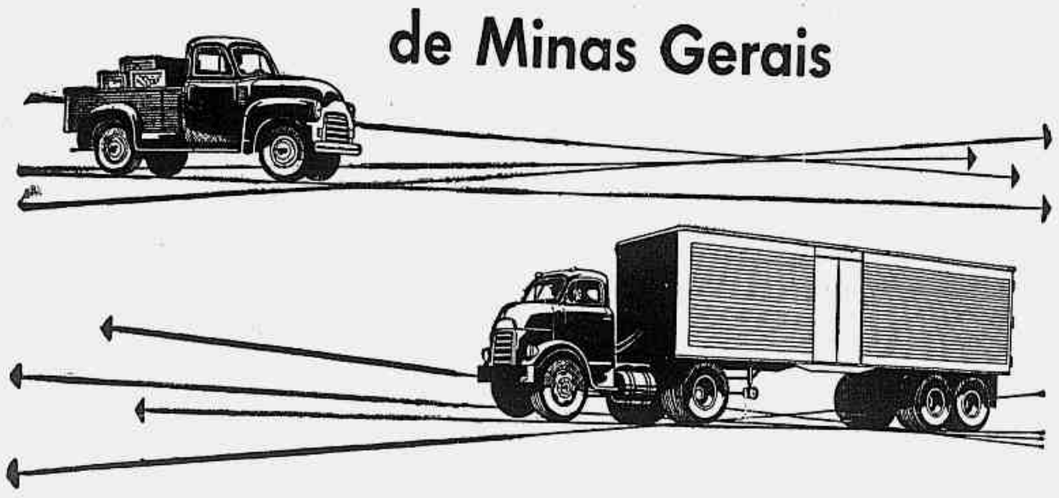

BANCO NACIONAL DE MINAS GERAIS S. A.

Filial: Av. Presidente Vargas, 509 - 21 agências metropolitanas

A área de influência do Banco Nacional de Minas Gerais compreende as zonas que acusam os mais altos índices de produção e de consumo no país. Cêrca de 150.000 caminhões trafegam nessa área, conduzindo os produtos locais ou os artigos necessários ao abastecimento de cada comunidade, do grão de arrôz ao petróleo. Na base dêsse fluxo inesgotável de mercadorias estão os problemas bancários: descontos, cobranças, crédito a novos clientes, empréstimos, investimentos. Se o Sr. tem negócios nessa área, opere com o Banco Nacional de Minas Gerais e verifique que somos o melhor auxiliar de sua firma, em cada zona - roça ou cidade - servida por nosso banco.

Canetas de classe Imperator!

CRISTAIS "FRATELLI VITA" BAHIA

Já poderão ser encontrados nesta praça os afamados cristais Bahianos, lapidados a mão, incomparável pela sua lapidação e vibração, considerados como um dos melhores do mundo. — Nas casas:
Silva Corrêa & Cia. Ltda.
Rua Gonçalves Dias, 37.
Av. Atlântica, 1702.
Representantes Exclusivos "REPRESINTER" LTDA.
Av. Nilo Peçanha 12, Salas 1008/9.
Tels.: 32-6289 — 42-7346.
(59840)

Banco da Lavoura de Minas Gerais S.A.

A maior organização bancária particular da América Latina

180 Filiais e Agências

SÃO LOURENÇO - PALÁCIO HOTEL

Ótimos apartamentos e quartos todos com colchões de molas
Cozinha de 1.ª ordem. Ambiente familiar.
DIÁRIAS ESPECIAIS ATÉ O FIM DO ANO
CAIXA POSTAL N.º 11 — TELEFONE 50 — SÃO LOURENÇO
INFORMAÇÕES NO RIO: FONES 23-0843 e 45-7643.
(51172)

BANCO MOREIRA SALLES S.A.

(UMA INSTITUIÇÃO TRADICIONAL)

ALFANDEGA, 19
ASSEMBLÉIA, 23
MEM DE SÁ, 122 (LAPA)
MARIA FREITAS, 73 (MADUREIRA)
CARDOSO DE MORAIS, 594 (RAMOS)
FONSECA TELES, 3 (SÃO CRISTÓVAO)

Copacabana, 1165 — Esq. Sá Ferreira
(03421)

Prolongue a vida do motor do seu veículo

ANÉIS DE PISTÃO HASTINGS

1.ª Linha

Projetados especialmente para a reforma do seu motor

Pontualidade, É ÍNDICE DE PERSONALIDADE!

Rádio Relógio
DIA E NOITE ÀS SUAS ORDENS em 590 KCS.

Ouça agora a RÁDIO RELÓGIO em sua NOVA onda média, freqüência de 590 kcs. — ou na onda curta, freqüência de 4.905 kcs., transmitindo dia e noite a hora certa, minuto a minuto, diretamente do Observatório Nacional — Notícias nacionais e internacionais — Centenas de curiosidades e informações úteis.

CORREIO DOS ESTADOS

CEARÁ

CALMA — As autoridades militares e policiais informam que reina completa calma em todo o Estado. O vice-governador em exercício, sr. Flávio Marcílio, se mantém em contato permanente com o general Alberto Salaberry, comandante da guarnição federal, acompanhando ambos o desenrolar dos acontecimentos. — (Asp.)

MINAS GERAIS

CONGRESSO — Intensificam-se os preparativos da Associação das Professôras Primárias de Minas Gerais para o II Congresso Nacional de Professôres, a realizar-se em Belo Horizonte, no próximo mês.

De acôrdo com o programa elaborado pela comissão organizadora está se processando no momento, a fase preliminar do certame nacional, com a realização de palestras e conferências de ilustres mestres alusivas ao ensino primário e sôbre os objetivos do Congresso. (M.)

RECONSTRUÇÃO — O engenheiro Washington Andrade, diretor do Distrito de Ouro Prêto do Patrimônio Histórico e Artístico Nacional, declarou à reportagem que as obras de reconstrução do edifício do forum serão reiniciadas tão logo sejam recebidas as verbas para tal fim destinadas pelo Govêrno do Estado.

Adiantou-nos, ainda, que a entrega das verbas é aguardada para os próximos dias. O forum de Ouro Prêto foi destruído em 1949 por violento incêndio provocado pela inflamação de combustível líquido existente em depósito no porão do edifício. Possuía uma das maiores salas sem coluna, com telhado em armação de madeira, numa área de cêrca de 600 metros quadrados. (M.)

NUMERÁRIO — Seguiu para a Capital Federal o sr. Waldemar Diniz Henriques, presidente da COAP. O titular da entidade controladora de preços empreendeu viagem a fim de conseguir numerário suficiente para reabastecer o mercado da COAP. — (M.)

INSPETORIA — Com a presença dos delegados Regional e Seccional, do Impôsto de Renda, em Belo Horizonte e Uberaba, foi instalada a Inspetoria de Uberlândia. (M.)

TRÔCO — Comentando com a reportagem a notícia de que a Casa da Moeda havia enviado para uma emprêsa particular, desta capital, uma quota de dinheiro destinado a trôco, o sr. João Narciso, presidente da União dos Varejistas de Minas Gerais disse:

"A verdade é que a Casa da Moeda parece ter falhado em seus compromissos pois, conforme seu telegrama à nossa entidade, deveria nos atender de um modo geral e os concessionários também. Inesperadamente sòmente veio a parcela de níqueis apenas para um proprietário de ônibus. O fato nos causou tanta espécie que vamos interrogar a Casa da Moeda, para apurar os motivos desta sua decisão e porque assim agiu, contrário ao texto de seu já referido despacho telegráfico. Assim agiremos, porque temos de tomar uma posição seja qual fôr ante as informações da Casa da Moeda. O caso requer medidas especiais. (M.)

SECRETARIADO — O governador Clóvis Salgado designou os srs. Henrique Furtado Portugal e Sady Cunha Pereira para responderem pelo expediente das secretarias do Interior e Finanças, em substituição ao sr. João Nogueira de Rezende e Tristão da Cunha, que solicitaram exoneração. (Asp.)

EXECUÇÃO — A situação constrangedora das finanças da Prefeitura municipal levou o prefeito Celso Azevedo a convocar o seu gabinete para uma importante reunião.

O chefe do Executivo municipal resolveu que todos os contribuintes em atraso serão executados, em virtude de os mesmos não haverem atendido ao seu apêlo (Asp.)

ENERGIA — Foi inaugurada pela Cia. Aços Especiais a terceira unidade de fôrça da usina Hidrelétrica de Sá Carvalho, que está produzindo atualmente 37 mil cavalos, sendo 24 mil para Belo Horizonte, 6 mil para João Monlevade e 7 mil para o consumo de Acesita. A usina fornece ainda energia para Coronel Fabriciano e Vila do Timoteo. (M.)

TELEFONE — Foi organizada a Cia. Telefônica Pontenovense, com o capital de 5 milhões de cruzeiros. A primeira diretoria da emprêsa, que terá gestão de dois anos, já foi eleita. (M.)

NATAL — Em obediência a uma praxe consagrada há cêrca de três anos, os servidores públicos estaduais não sofrerão quaisquer descontos em seu vencimento nestes dois últimos meses do ano: novembro e dezembro. (M.)

ORÇAMENTO — A Assembléia Legislativa em sua última sessão encerrou a votação de emendas à parte de Despesa do Orçamento do Estado para 1956. As emendas apresentadas, para terceira discussão do projeto n. 351, foram rejeitados, com parecer contrário, excessão de apenas três, a saber: a) — construção de ponte em Rio Novo: b) - construção de estradas vicinais em Rio Pomba, Piau, Santos Dumont, Astolfo Dutra, Rio Novo e Guarani; c) — auxílio de 500 mil cruzeiros para o Ginásio Leão XI, de Piranga. (M.).

PARAÍBA

ABONO — O governador José Américo enviou Mensagem à Assembléia Legislativa, pedindo a abertura do crédito de Cr$ .... 2.800.000,00 para que seja concedido um Abono de Natal de trezentos cruzeiros aos funcionários estaduais paraibanos, que percebem vencimentos inferiores a três mil cruzeiros mensais.

A medida atingirá o pessoal ativo e inativo, bem como aos milicianos da Polícia Militar.

A Assembléia Legislativa vai prorrogar até 15 de dezembro vindouro os eu trabalho, a fim de votar essa proposição. (M.)

AGAVE — Em conseqüência das reuniões havidas nas sedes das Associações Rurais de Ingá e Campina Grande ficou resolvido, após debatida minuciosamente, a situação dos produtores de agave. Assim, será criada a comissão de defesa do Instituto do Sisal, com sede em João Pessoa, na FAREPA, sob a orientação do presidente das Associações Rurais da Paraíba.

Essa comissão funcionará em caráter permanente, até à aprovação do projeto de lei 512, que ora se encontra na Câmara Federal. (M.).

SÃO PAULO

CALMA — Reina absoluta calma em todo o Estado de S. Paulo — é o que apurou a reportagem junto ao comando da Zona Militar Centro. Todavia, as tropas que se deslocaram para esta Capital e que se encontram acantonadas nos arredores, continuam em vigilância permanente, prontas para entrar em ação.

Por outro lado, o movimento comercial na Capital permanece sem nenhuma anormalidade. Apenas o povo está apreensivo aguardando a decretação do estado de sítio, pedida pelo presidente da República, sr. Nereu Ramos. (M.)

EXPORTAÇÃO — Segundo elementos fornecidos pela Agência da Carteira de Comércio Exterior do Banco do Brasil em S. Paulo, que concedeu as respectivas licenças, a indústria manufatureira paulista exportou, sòmente durante o mês de setembro próximo passado, mercadorias num montante de quase 28 milhões de cruzeiros, para numerosos países, inclusive os EE. UU. e Europa. (Asp.)

REORGANIZAÇÃO — Apurou a reportagem credenciada nos Campos Elíseos que o chefe da Casa Civil do Governador pretende introduzir modificações no funcionamento do gabinete do sr. Jânio Quadros, as quais objetivam a melhoria do funcionamento dos serviços, visto que, enquanto uns oficiais e auxiliares de gabinete estão sobrecarregados de serviços, outros se acham, pràticamente, sem função. (M.).

TELEFONES — Para debater o problema do serviço telefônico em São Paulo, realizou-se uma reunião de diretores da Companhia Telefônica Brasileira com o Conselho das Distritais da Associação Comercial de S. Paulo. Durante a reunião, acentuou-se a dificuldade de obter licença de importação para o material necessário ao plano de obras da companhia.

Ao que se informa, a direção da emprêsa está tratando de nacionalizá-la, já se encontrando o assunto em estudos na SUMOC. (Asp.)

CMTC — Em assembléia realizada hoje, os acionistas da CMTC elegeram a nova diretoria da emprêsa que ficou assim constituída: presidente, Armando de Alcântara; superintendente, Alberto Moreira Batista Filho; tesoureiro, Geraldo de Souza; secretário, Aires Martins Tôrres. (Asp.)

DE MINAS

— Inquietação e intranqüilidade pela crise
— Demitidos dois secretários para votar o impedimento de Café
— Demora para construção do mausoléu de Augusto dos Anjos

W. M.

BELO HORIZONTE, 23 (Sucursal). — Uma onda espantosa de rumores e boatos caiu sôbre a cidade nos dois últimos dias criando um ambiente de intranquilidade danoso às atividades normais. A inquietação começou no domingo à tarde quando as tropas do Exército e da Polícia Militar entraram de prontidão e foi crescendo à proporção que as notícias desencontradas do Rio iam chegando fragmentàriamente a esta cidade. Na Assembléia os parlamentares de todos os partidos manifestavam a sua preocupação pois não se sabia exatamente o que estava se passando no Rio e o que estava por acontecer. Formação de novo Ministério, volta de Café, cêrco da residência do ex-presidente, conflitos na Câmara Federal, demissão do secretariado mineiro, tudo isto ia sendo veiculado nas esquinas, criando ambiente de mal-estar.

As estações de rádio e os jornais que não tinham sofrido ainda qualquer restrição tiveram seus noticiários prejudicados. O DCT censurou jornais falados e os órgãos de imprensa tiveram dificuldade em receber as informações normais das sucursais na Capital da República.

DEMITIDOS OS SECRETÁRIOS

Dois suplentes de deputados do PR no exercício do mandato, Feleciano Pena e Daniel de Carvalho, consultados pelos líderes majoritários manifestaram-se contrários ao impedimento do presidente Café filho.

A permanência de Feliciano e Daniel na Câmara deve-se às licenças concedidas a Tristão da Cunha e João Nogueira de Resende para ocuparpastas no govêrno Clóvis Salgado. Em vista da posição rebelde de Daniel e Feliciano os srs. Tristão da Cunha e Nogueira Resende seguiram para o Rio e à noite antes do início da sessão noturna o governador Clóvis Salgado assinou ato demitindo-os das Secretarias do Interior e das Finanças a fim de poderem assumir os lugares de Daniel de Carvalho e Feliciano Pena. Foi uma demonstração pública de desconfiança aos dois próceres perristas, pois, os secretários demitidos deverão voltar aos seus cargos tão logo desanuvie um pouco a situação parlamentar.

PELA PACIFICAÇÃO

A inquietação causada pela situação político-militar vem prejudicando grandemente o desenvolvimento dos negócios com os bancos retraídos, suspendendo-se as operações de crédito. Além da instabilidade emocional a crise atinge duramente a situação comercial, industrial e bancária e procura-se articular com o apoio da Federação Nacional do Comércio e dos cardeais-arcebispos um amplo movimento de pacificação nacional por considerar-se que as divergências partidárias devem cessar em um determinado ponto, do contrário o País será lançado ao caos e à desordem. Dois parlamentares mineiros da ala moderada da UDN estão liderando esta ação conjunta dentro de Minas, Estado onde juscelinismo e antijuscelinismo se opõem em têrmos passionais. Diz-se que os deputados Gabriel Passos, ex-presidente da UDN mineira, e Magalhães Pinto, líder do grupo udenista mineiro mais ponderado, procurarão estabelecer um clima de harmonia que permita o desenvolvimento da ação política em têrmos mais cordiais.

E O TÚMULO DO POETA?

Em 1953 o governador do Estado determinou a execução de um mausoléu do poeta Augusto dos Anjos, em Leopoldina. Foi encarregado da obra o escultor Alfredo Ceschiatti que elaborou um projeto de linhas simples mas de grande beleza plástica com a qual os mineiros homenagearam o grande poeta do "Eu". Os leopoldinenses protestam agora contra a demora na construção do mausoléu, pois, dois anos depois a obra não foi executada, ainda.

PAGAMENTOS AUTORIZADOS PELO GOVERNADOR FLUMINENSE

O governador Miguel Couto Filho autorizou o pagamento de .. Cr$ 333.271,50 à Prefeitura de Macaé, por conta das quotas devidas pelo Estado, relativamente ao exercício financeiro de 1954.

Autorizou ainda, o chefe do govêrno fluminense, o pagamento do auxílio de 20 mil cruzeiros à Associação Artística de Petrópolis.

SESSÃO EXTRAORDINÁRIA NO TRIBUNAL FEDERAL DE RECURSOS

O presidente do Tribunal Federal de Recursos, ministro Vasco Henrique d'Avila, convocou sessão extraordinária do Tribunal Pleno para hoje, quinta-feira, dia 24 às 13 horas, para julgamento dos feitos constantes de pautas já publicadas.

PROMISSORA SAFRA DE TRIGO NO RIO GRANDE DO SUL

PÔRTO ALEGRE, 23 — Neste ano, que está a findar, a safra tritícola se apresenta bastante promissora. De todos os municípios gaúchos chegam notícias auspiciosas, dando conta que a colheita vai superar a do último ano.

O grave porém, é que 600 mil sacas de trigo estão na iminência de apodrecimento total e definitivo, por falta de depósito.

Segundo elementos colhidos é a seguinte a quantidade de trigo, já colhida neste início de safra: Cachoeira-Caçapava, 150 mil sacas; Carazinho, 150 mil sacas; Cruz Alta e redondezas, 100 mil sacas; Passo Fundo, 100 mil sacas; São Gabriel, Bagé e Don Pedrito, 100 mil sacas.

Não estão computados ainda os dados referentes a Erechim, municípios de Taquari e inúmeros outros.

PREÇO MÍNIMO

PÔRTO ALEGRE, 23 (M.) — O governador Ildo Meneghetti dirigiu-se telegràficamente a todos os líderes de bancada, representantes do Rio Grande do Sul na Câmara Federal no sentido de que interponham seus bons ofícios junto às autoridades federais, para que seja expedida com urgência a portaria de fixação do preço mínimo do trigo.

Achando-se a lavoura de trigo em plena fase de colheita, a demora na fixação do preço mínimo vem acarretando graves apreensões no seio de ponderáveis setôres da economia gaúcha.

SATISFEITO O GOVERNADOR FLUMINENSE

Entregues os autógrafos do orçamento para 1956

Estiveram ontem no Palácio do Ingá, a fim de entregar ao governador Miguel Couto Filho, os autógrafos do Orçamento para 1956, os membros das Comissões Executiva e das Finanças, da Assembléia Legislativa.

Durante a visita dos parlamentares fluminenses, o governador, que se achava acompanhado dos secretários do govêrno e das Finanças, respectivamente, srs. Oliveira Rodrigues e Orlando Vilela, agradeceu a colaboração que o Legislativo vem dando ao seu govêrno, assinalando seu agrado por ver que, nêsse trabalho de defesa dos interêsses do povo fluminense, estão irmanadas tôdas as organizações partidárias com representação na Assembléia.

Entre os deputados presentes contavam-se os srs. Togo de Barros, presidente; Adolfo Oliveira, da UDN; Dail de Almeida, do PDC; Rodrigues de Oliveira, do PSB; Nelson Martins e Oscar Fonseca, do PSP; Edgard Pôrto, do PR; Jaime Bittencourt, do PTB; Hamilton Xavier, José Saly, Miguel Couto Neto, Rubens Ferraz e Pedro Gomes, do PSD.

MALA DIPLOMÁTICA

O INTERCÂMBIO COMERCIAL COM A ALEMANHA

O sr. Ernst Ludwig von Ostermann, encarregado de Negócios da Alemanha no Brasil, diz a propósito do intercâmbio comercial entre os dois países:

— Em 22 de agôsto dêste ano, entrou em vigor um regime multilateral de pagamentos, criado por convênio entre o Brasil de um lado e a Alemanha, a Grã-Bretanha e a Holanda de outro. Esse convênio foi há poucos dias ampliado pela adesão da Bélgica e do Luxemburgo. E a partir de 22 de agôsto o Banco do Brasil vem distribuindo, para efeito de licitações de cambiais destinadas a importações pelo Brasil, apenas os chamados dólares de conversibilidade limitada, que podem ser utilizados para compras em todos os países participantes do convênio. As disponibilidades de divisas postas em leilão têm aumentado gradativamente a contar da primeira licitação. Mas não existem ainda experiências concludentes a respeito do funcionamento do sistema multilateral, nem cifras sôbre o resultado obtido até esta data. Pode-se dizer, no entanto, que as experiências iniciais permitem confiar em um desenvolvimento do sistema que justifique as esperanças que os participantes nêle depositam. E' certo, também, que o Brasil e todos os outros participantes do "pool" motivado.

— De acôrdo com a estatística oficial, o comércio entre os dois países alcançou as seguintes cifras: de janeiro a agôsto de 1955, a importação alemã somou (em milhões de DM) — 313. E a exportação — 224. Porém, de janeiro a agôsto de 1954, a importação alemã (também em milhões de DM) somou 401, enquanto que a exportação atingiu a 380. Verifica-se que a importação alemã diminuiu, portanto, quando comparada com o mesmo período do ano anterior, da importância de 88 milhões de DM e a exportação diminuiu da importância de 165 milhões de DM. O declínio da exportação para a Alemanha foi motivado, em essência, pela baixa dos preços do café e do algodão nos mercados mundiais. E a queda registrada na importação deve-se, em primeiro lugar, à escassez de divisas provocada justamente pela diminuição das exportações. Essa observação conduz — com relação ao sistema multilateral recém-introduzido — a conclusão básica de que o volume total da exportação do Brasil continua sendo fator decisivo dentro do volume total do intercâmbio comercial entre o Brasil e os países que integram o "clube" multilateral, inclusive a Alemanha. O aumento dessa exportação constitui, portanto, o objetivo mais importante a ser encarado no futuro próximo. O desenvolvimento verificado nos últimos meses justifica algum otimismo: aumentaram consideràvelmente as exportações de café para a Alemanha como também para os demais países que aderiram ao sistema multilateral.

Para o sr. Ernst Ludwig von Ostermann há ainda outros fatôres que poderiam contribuir vivamente para a normalização. Entre êsses fatôres, o mais importante seria, certamente, "a redução das margens entre os câmbios múltiplos para as diferentes moedas de compensação que se criaram em virtude dos acôrdos bilaterais".

E concluí êle:

—Não resta dúvida de que será possível atingir novamente o volume tradicionalmente mantido no intercâmbio comercial entre o Brasil e a Alemanha, fundado em íntima colaboração no domínio econômico — se forem removidos todos os obstáculos que ainda retardam o progresso.

No Itamarati

O embaixador J. C. de Macedo Soares, ministro das Relações Exteriores, recebeu ontem a visita do sr. Themístocles Brandão Cavalcanti, presidente do Instituto Brasileiro de Educação, Ciência e Cultura, que apresentou ao novo chanceler os membros da diretoria daquela entidade, srs. Renato Almeida, ministro Theodomiro Tostes, Fernando Tude de Souza, conselheiro Aluízio Napoleão de Freitas Rêgo e secretário de Embaixada Geraldo de Carvalho Silos.

O ministro Macedo Soares, que é o presidente honorário do I. B. E. C. C., assentou com o sr. Themístocles Brandão Cavalcanti providências para a continuação das atividades daquele órgão.

Brasil-Venezuela

Sob a presidência do ministro E. P. Barbosa da Silva, chefe do Departamento Econômico e Consular, reuniram-se, no Itamarati, os srs. Moacyr Sabóia Santos, diretor das Rendas Aduaneiras, Augusto Lopes, diretor do Departamento do Fomento da Produção Animal, Ermiro Coelho, do Conselho Nacional do Petróleo, Emílio Dias, do Departamento Nacional de Indústria e Comércio, Osvaldo Balarin e José Braga, da Confederação Nacional do Comércio, e B. Corrêa, da Conf. Nacional da Indústria, além dos representantes da SUMOC, da CACEX e da Carteira de Câmbio do Banco do Brasil. O objetivo da reunião foi o exame e o preparo da agenda dos assuntos a serem discutidos com a missão econômica venezuelana que chegará brevemente ao Rio.

Os representantes da indústria e do comércio examinaram as possibilidades das exportações brasileiras para a Venezuela e problemas correlatos. O representante do Ministério da Agricultura considerou as oportunidades de exportação de carnes e derivados e produtos de laticínio, referindo-se às providências daquele Ministério para criar em Santos uma estação de quarentena, a fim de facilitar a exportação de reprodutores. Sugeriu ampla troca de informações com o representante do Ministério da Agricultura da Venezuela que integrará a delegação visitante. O representante do Conselho Nacional do Petróleo falou sôbre as importações de óleo cru e derivados e ficou encarregado de preparar sugestões de interêsse para os delegados venezuelanos. O representante do Ministério do Trabalho expôs as medidas que sua repartição se dispõe tomar para auxiliar e intensificar o comércio entre o Brasil e a Venezuela. O diretor das Rendas Aduaneiras ficou de fornecer à Comissão os elementos necessários ao exame dos problemas aduaneiros decorrentes do aumento do intercâmbio entre os dois países.

Cerimonial

O novo chefe do Cerimonial da Presidência da República será o sr. Paulo Paranaguá. Vai substituir o sr. André Mesquita.

Em São Paulo o embaixador da Áustria

S. PAULO, 23. O sr. Clemens Wildner, embaixador da Áustria no Rio de Janeiro, que chegou ontem a esta Capital, está realizando uma viagem de estudos, a fim de verificar as possibilidades do estreitamento das relações econômicas e culturais entre o seu país e o Brasil.

Referindo-se às relações comerciais entre a Áustria e o Brasil, disse o embaixador que, no fim do corrente ano, deverá expirar o tratado bilateral em vigor entre os dois países, estando em estudos a reforma dêsse acôrdo, já agora tendo em vista o sistema multilateral de pagamentos.

Com respeito ao intercâmbio cultural entre a Áustria e o Brasil, disse que foram fundadas em São Paulo e no Rio de Janeiro, sociedades austro-brasileiras para o desenvolvimento das relações culturais entre os dois países, o mesmo acontecendo em Viena, onde foi fundada entidade com o mesmo objetivo, tendo realizado exposição de pintores brasileiros e patrocinado concertos regidos pelo maestro Eleazar de Carvalho. No próximo ano, disse o embaixador da Áustria, virão ao Brasil dois conhecidos médicos austríacos para fazer conferências sôbre sua especialidade, em São Paulo e no Rio de Janeiro. (Asp.).

O SR. VON OSTERMANN

"Se forem removidos os obstáculos, haverá maior intercâmbio comercial entre o Brasil e Alemanha"

Líbano

O presidente Nereu Ramos enviou, ontem, cumprimentos por intermédio do sr. André Teixeira de Mesquita, chefe do Cerimonial, ao sr. Adib Nahas, embaixador do Líbano, por motivo da data nacional daquele país.

Letônia

A fim de agradecer ao presidente Nereu Ramos os cumprimentos enviados por motivo da data nacional da Letônia, estêve, ontem, no Catete, o sr. Peters Z. Olins, que chefia a missão diplomática daquele país no Rio.

WALTER AQUINO
ADVOGADO
Causas comerciais exclusivamente
Avenida Rio Branco, 116, 8.º
Telefone: 52-6040.
(38347)

JACUTINGA
Puríssima aguardente de cana
Merece sua preferência
O mais gostoso e saudável aperitivo.
Jacutinga é aguardente que se toma suavemente.

DORES nas COSTAS

As dores crucientes nas costas, são sinais para que V.S. desconfie dos seus rins. Estarão êles funcionando corretamente? Por certo que não! O excesso de ácido úrico, uma impureza contida no sangue, deixando de ser filtrada pelos rins e eliminada pela bexiga, espalha-se por todo o organismo, localizando-se, principalmente, nas juntas, o que ocasiona todos esses sofrimentos.

Em vidros de 40 e 100 pílulas
O grande é mais econômico

E porque não se livrar de uma vez de tudo isto? Basta, apenas, que V.S. faça uso de uma série das afamadas e já mundialmente conhecidas Pílulas De Witt para os Rins e a Bexiga, as quais lhe trarão alívio imediato e restaurarão a sua vitalidade.

Pilulas DEWITT
Para os Rins e a Bexiga

É NOVO DE PONTA A PONTA!

Veja como o FORD F-600 produz mais FÔRÇA com menos GASOLINA!

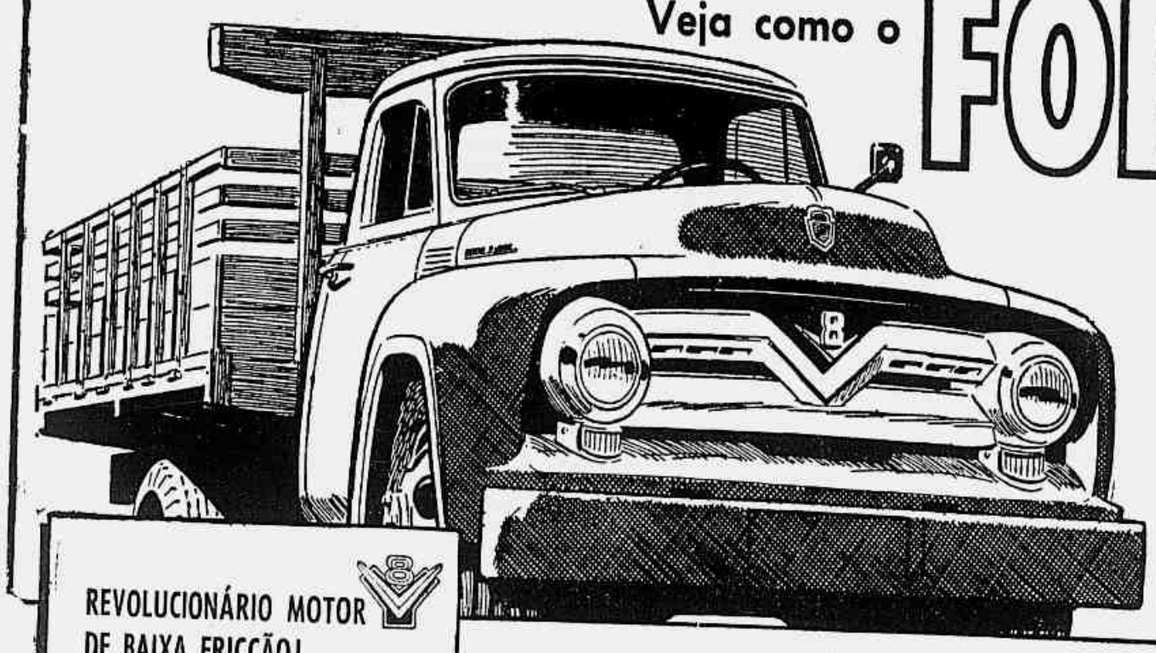

REVOLUCIONÁRIO MOTOR DE BAIXA FRICÇÃO!

Mais fôrça motriz com menos combustível! Pistões de curso reduzido, que trabalham em menor velocidade. Resultado: diminui a perda de fôrça por fricção... reduz-se o desgaste das peças móveis... aumenta a vida útil do motor!

CABINE ULTRA-MODERNA!

Especialmente construída para maior confôrto do motorista nas longas viagens! Espaço amplo para 3 pessoas. Assento com amortecedores de choques. Pára-brisa curvo, inteiriço, e ampla janela traseira!

TRANSMISSÃO "SINCRO-SILENCIOSA"!

Dispensa a dupla-embreagem e trabalha suavemente, sem ruído. Garante mais segurança nas mudanças.

OUTRAS CARACTERÍSTICAS:

Capacidade de carga útil: 4.941 k.
Distância entre eixos: 172".
Eixo traseiro com 2 velocidades.
Freios hidráulicos com auxiliar a vácuo.
Pneus 8,25 x 20 — 10 lonas

— E lembre-se

★ Estoque permanente de peças
★ Assistência técnica em todo o Brasil
★ Visite o seu Revendedor Ford!

CAMINHÕES FORD DURAM MAIS!

FORD MOTOR COMPANY, EXPORTS, INC. - SÃO PAULO

1.826

SUINOVITA
RAÇÕES PRENSADAS
MOINHO FLUMINENSE S. A.
R. URUGUAIANA, 118 - LOJA
Tel. 43-3906 - Rio de Janeiro

Você chama isto um serviço? Não é não! Experimente o nosso...

Serviço completo mundial em 242 escritórios em 25 países, para a sua maior comodidade.

- Serviço Completo de Passagens para aviões, navios e estrada de ferro aos preços oficiais.
- Serviço de turismo, abrangendo reservas para hotels, excursões, "Drive Yourself" e viagens sistema de "Tudo Incluído".
- Serviço de "Posta Restante" para a sua correspondência e conveniência.
- Serviço de Intérprete (Guia) uniformizada para a sua comodidade.
- Serviço de "Cheques de Viagens". "AMERICAN EXPRESS" cheques são os cheques de maior aceitação mundial, reembolsáveis em caso de roubo ou perda, emitidos em pequenas denominações.

AMERICAN EXPRESS S. A.
(Viagens Internacionais)
- Rio de Janeiro: 74-B, Rua México. Fones: 32-5334 - 22-6818
- São Paulo: 360, Rua 7 de Abril. Fone: 35-4573

O CRIME DA RUA VIÚVA CLÁUDIO

Levantadas a identidade e a vida pregressa da vítima — Era elemento perigoso e já havia cumprido pena — Processado no 20.º Distrito Policial como homicida — Investigações em tôrno do fato

Desde as primeiras horas da manhã de têrça-feira última que as autoridades policiais do 19.º Distrito e da Divisão de Polícia Técnica estão diligenciando em tôrno de um crime ocorrido em um campo de futebol situado nas proximidades de um depósito de refrigerantes, na Rua Viúva Cláudio, 342. Conforme noticiamos, ali foi encontrado o cadáver de um homem com a cabeça crivada de balas, e nos bolsos da calça da vítima certa quantidade de munição de pistola calibre 7.65.

O corpo apresentava diversas tatuagens, o que demonstrava ter sido êle um dos muitos desordeiros que infestam a cidade.

IDENTIFICADO

A princípio pensou-se tratar do indivíduo Agostinho Jerônimo da Silva, de 24 anos casado, perigoso assaltante a mão armada e residente na Rua Acaú, 41, no Engenho Novo. Agostinho por estar sendo procurado pela Polícia, há tempos está desaparecido de casa. No necrotério do Instituto Médico Legal, para onde o cadáver foi removido, compareceram parentes do delinquente para o reconhecimento. Conforme noticiamos, foi notada grande semelhança entre o morto e Jerônimo, mas declararam que o parente não possuia nenhuma tatuagem no corpo.

O detetive Armando, que pela Polícia Técnica procede às investigações, em princípio achou por bem fazer o levantamento da identidade da vítima após o que o de sua vida pregressa. Tirada as impressões digitais do morto, foi feita a pesquisa no Instituto Felix Pacheco, trabalho por sua natureza demorado e, sòmente na noite de ontem, ficou definitivamente estabelecida a identidade da vítima. Trata-se do indivíduo Luiz Francisco de Sousa, brasileiro, branco, natural do Estado do Rio, de 26 anos, solteiro, o qual há algum tempo, cumprira pena como desertor. Pôsto em liberdade, foi processado por homicídio, pela delegacia do 20.º Distrito Policial.

ERA ELEMENTO PERIGOSO

Desde que o cadáver foi encontrado que o detetive Armando vem desenvolvendo intensas investigações. Dia e noite tem trabalhado em tôrno do fato e agora, de posse da identidade da vítima, apurou ter sido êle elemento de péssimos antecedentes.

Uma desavença havida com alguns comparsas de crime teria dado causa ao homicídio.

Agora o policial está procedendo investigações para descobrir elementos que com êle privavam e seus hábitos, estando assim em busca de uma pista que o leve até os matadores do malandro.

Só em casos excepcionais

serão elogiados os funcionários da Polícia fluminense

Por portaria que acaba de baixar, o delegado-chefe da DOPS do Estado do Rio, ora respondendo pelo expediente da Secretaria de Segurança, sr. Anuar Farah, determinou aos delegados e dirigentes de outros órgãos daquela pasta que, só em casos excepcionais deverão cogitar de elogios, e, assim mesmo, através de comunicação ao secretário de Segurança, que, se asim o julgar, tomará a medida.

Tal determinação foi tomada por ter a referida autoridade verificado que, com freqüência, os delegados e chefes de outros órgãos daquela Secretaria vinham elogiando seus subordinados, por desempenho de tarefas de simples rotina policial ou administrativa.

Entende o sr. Anuar Farah que essa verdadeira "inflação" de elogios não se coaduna com os princípios austeros e sóbrios da administração pública.

FURTOU O COMPANHEIRO DE PRESÍDIO

Milão, 23 — A Polícia local está procurando localizar um ousado e singular ladrão, que cometeu um roubo na prisão de San Vittore, nesta cidade.

Luciano Galascibetta é acusado de haver roubado o equivalente a .... 300.000 dólares, 100 marcos e uma caneta-tinteiro, de propriedade de um recluso húngaro.

Galascibetta trabalhava na secretaria da prisão quando Deszo Solti, de nacionalidade húngara, depositou ali seus pertences para retirá-los depois de cumprir sua condenação.

Entretanto, quando Solti foi pôsto em liberdade, Galascibetta havia desaparecido e com êle o dinheiro e a caneta-tinteiro do infortunado húngaro. (*U.P.*).

O PREFEITO LINO DE MATOS INVOCA AS IMUNIDADES DO SENADOR

S. PAULO, 23 — O prefeito Lino de Mattos solicitou ao Juízo da Vara Auxiliar do Júri seja sustado o processo que é movido contra si por delito de calúnia contra o governador Jânio Quadros. Alega o governador da cidade que é senador da República e goza das imunidades parlamentares constitucionais, de modo que o Senado deve ser consultado sôbre a matéria. *o(M).*

SERIAM DOIS OS TRUCIDADORES DO CASAL DE ESPANHÓIS

Exame de laboratório do sangue, cabêlo e outros elementos encontrados nas barras de ferro — Resultado da pesquisa que muito contribuirá para o esclarecimento do tenebroso crime da Rua do Senado — As conclusões da Polícia Técnica e as investigações sigilosas que estão sendo procedidas — Ouvidos parentes e amigos do garçon e de sua espôsa — Diligências esta noite nos subúrbios

E' de grande importância o exame que o perito Pimentel solicitou fôsse efetuado nas três barras de ferro deixadas pelos matadores do casal de espanhóis. Dêsse exame de laboratório preciosos elementos poderão surgir, facilitando as investigações para o esclarecimento do impressionante fato. Conforme se noticiou, as barras apresentavam, a ôlho nu, sinais evidentes de sangue, além de cabelos e outros vestígios. Êsse material encontrado, submetido a exame poderá não só apontar o número dos assaltantes como, até certo ponto, facilitar a possível identificação dos assassinos.

DEDUÇÕES

A primeira impressão foi de que três seriam os assaltantes, isto porque foram encontradas três barras. Cada qual teria empunhado o instrumento com que abateram Manoel e sua espôsa. Êsse raciocínio, entretanto, depois de uma observação detida no local do crime, feita pelo detetive Hélio, foi abandonada. Acredita-se que dois seriam os assaltantes, e isso é admitido porque o compartimento onde se desenrolou a cena é de espaço reduzido, sendo impraticável que três pessoas atacassem o casal, numa mesma direção. Haveria sinais nas paredes e em alguns móveis das pancadas desferidas pelos sanguinários. Partindo dêsse ponto, o detetive acredita que Manoel teria também empunhado uma das barras, com o que teria, possìvelmente ferido um dos atacantes. Êsse é um dos pontos principais pelo que empresta-se grande importância ao exame requerido pelo perito Pimentel. Conclui a perícia, certamente êsse técnico apontará se o material colhido pertence sòmente ao casal ou também a uma terceira pessoa.

DILIGÊNCIAS

Prosseguindo nas investigações a Polícia Técnica, enquanto aguarda o resultado da perícia do Gabinete de Criminalística, está procedendo a um completo levantamento das pessoas que foram medicadas nos hospitais e casas de saúde na noite de sexta-feira e madrugada de domingo, quando provàvelmente ocorreu o crime. Ao mesmo tempo, numerosas diligências, visando encontrar uma pista, vêm sendo realizadas, notadamente entre parentes e amigos do infeliz casal. Os cafés e bares das imediações do local foram objetos de sindicâncias, sendo ouvidos seus proprietários e empregados, na esperança de se descobrir seus freqüentadores. Essa providência se justifica, tendo em conta que o assassino ou assassinos, fatalmente teriam estudado os hábitos e costumes do casal. Naquela noite, isto é, sexta-feira, cêrca das 22 horas, Manoel e a espôsa estiveram no botequim, onde ordinàriamente faziam pequena refeição antes de se deitar. Um indivíduo estranho, de compleição forte, também estêve no café longas horas, segundo testemunho colhido. Êsse estranho, depois da saída do casal, permaneceu na esquina durante alguns minutos, numa atitude que indicava que estaria à espera de alguém. Não há maiores elementos, porém para que se possibilite a identificação dêsse novo personagem suspeito do massacre do casal, uma vez que aquela foi a primeira vez que foi visto naquele local.

O detetive Hélio, assistido diretamente pelo delegado Diógenes, vem se empenhando com todo afinco para elucidar o misterioso fato, trabalhando horas ininterruptas. Revela mesmo certo cansaço físico, conforme pudemos constatar na tarde de ontem, quando o avistamos. Não quis fornecer maiores elementos sôbre as investigações a que vem procedendo, principalmente uma diligência que pretende durante a noite realizar nos subúrbios, alegando necessidade de serviço.

Caminho intransitável

Outrora, o caminho utilizado pelos moradores do edifício situado na Rua Cardeal Dom Sebastião Leme, 45, em Santa Teresa, que vai ter à Rua das Graças, no Bairro de Fátima, através uma escada, era constantemente limpo por trabalhadores da Municipalidade. Depois, durante muito tempo, essa passagem estêve intransitável em virtude de um desmoronamento ocorrido nos fundos de um edifício em construção e que dá frente para a Avenida Nossa Senhora de Fátima. Construiu-se, então, um muro de arrimo (paredão de segurança), ali. Por isso pensou-se que, imediatamente, o caminho seria limpo, o que não aconteceu. Enorme capinzal e lixo abundante, vêm prejudicando os pedestres. O capinzal serve, inclusive, de esconderijo para desocupados e malandros, que altas horas da noite ali costumam reunir-se.

O mau cheiro exalado do lixo e as môscas a invadirem as moradias, vêm incomodando sobremaneira as famílias residentes nas proximidades que, por nosso intermédio, apelam para a Limpeza Urbana no sentido de que sejam tomadas providências, a fim de que se desobstrua aquêle caminho em benefício das inúmeras pessoas que por ali transitam obrigatòriamente.

PRINCÍPIO DE INCÊNDIO NO EDIFÍCIO SAIPAN

O bico de gás esquecido aberto teria dado início às chamas

As famílias residentes no edifício Saipan, situado na Avenida Mem de Sá, 72, ficaram alarmadas quando souberam que havia fogo no apartamento 1103, no 11.º andar, de propriedade do senhor Teles de Menezes. Uma moradora do lado, locatária do apartamento 1.105, ao perceber a fumaça que dali saía, imediatamente telefonou para os Bombeiros do Quartel Central, enquanto outros moradores arrombavam a porta do apartamento e nêle penetravam para dar combate às chamas que se alastravam na "kitchnete". Não havia água na caixa do prédio e o fogo foi combatido com a água que êles haviam guardado nas banheiras.

Quando os Bombeiros ali chegaram comandados pelo capitão Mariano, as chamas já haviam sido extintas. Um bico de gás do fogão deixado ligado teria dado causa ao fogo, que chamuscou uma porta e queimou alguns papeis. O morador do apartamento foi encontrado. O fato foi levado ao conhecimento do comissário Cícero, de serviço no 6.º Distrito Policial que ali compareceu tomando as providências que se faziam necessárias. Para o policiamento foi solicitada a guarnição da Rádio Patrulha 5, composta dos policias especiais 461 e 298.

MORREU EM GEORGETOWN UM MERGULHADOR DE MANAUS

GEORGETOWN, 23 — O mergulhador brasileiro Estêvão de Souza, de 39 anos, vindo de Manáus, afogou-se num trecho onde havia 7 metros de profundidade.

Souza era chefe de uma turma de mergulhadores especializados, em número de 14, na prospecção de diamantes. (*F.P.*).

GUARDA MUNICIPAL CONDENADO

O juiz da 7a. Vara Criminal, ontem, cor.Jenou Edson Nick Oliveira, guarda Municipal, à pena de 3 meses de detenção, por haver, no dia 4 de novembro do ano de 1952, na Rua Aymoré, agredido a sócos a Alexandre Mendes Alves.

Não houve incidente

entre o comandante da P.E. e o coronel Côrtes

Da chefatura de Polícia recebemos a seguinte nota: — "O mesmo vespertino que, na edição de ontem, asseverou haver o brigadeiro Eduardo Gomes desautorado uma ordem do general Odílio Denis, veiculou hoje um suposto incidente havido entre o major-comandante da Polícia Militar e o tenente-coronel Geraldo de Menezes Côrtes, incidente êste tão destituído de fundamento quanto o anterior."

PRÀTICAMENTE ESCLARECIDO o assalto à "American Express"

S. PAULO, 23 — O audacioso assalto verificado em setembro último contra a agência da "American Express", na Rua 7 de Abril, de onde os ladrões, após arrombarem a casa e o cofre-forte, furtaram 150 mil cruzeiros em espécie e 4 milhões em "traveller check's", ao que apuramos está pràticamente esclarecido. Os criminosos são três ladrões internacionais, um uruguaio e dois chilenos, de nomes Salomon Barrillas, Han. Werner Leaubascher e Alfredo Moyamo, respectivamente.

Ao que apurou a reportagem, a delegacia de Roubos que conta com a colaboração de autoridades de diversos países da América do Sul, diz que o assalto àquela firma fôra premeditado há tempos, tendo sido estudado todo o prédio, inclusive levantamento de plantas. (*M*).

HOMISIADO EM MINAS O AUTOR DA TRAGÉDIA DA PENHA

Depois de ter abandonado a espôsa e 4 filhos menores, o eletricista dedicou-se a uma vida irregular — Processado por contravenção retorna para esta capital acompanhado de outra mulher — Solicitada à Polícia mineira a prisão do criminoso

Geraldo Pereira, o eletricista que, domingo último, matou a tiros, na Penha, sua espôsa e seu sogro, ao que tudo indica, estaria homisiado na localidade de Itapetininga, em Minas Gerais. Essa é a informação obtida pelas autoridades do 21.º Distrito Policial, que já se comunicaram com a Polícia mineira, no sentido de ser efetuada a prisão do autor do duplo crime.

VIDA IRREGULAR

As investigações procedidas pelo comissário Bessa assinalam que o eletricista, últimamente, vinha mantendo vida irregular. Assim é que, depois de ter abandonado o emprêgo na Organização Técnica Industrial de Máquinas, onde trabalhava havia alguns anos, deixou a espôsa, Olinda Graça Pereira e seus 4 filhos menores no mais completo desamparo, partindo para o interior de Santa Catarina. Seu sogro, Manoel Fernandez Graça, embora aposentado do Lóide, foi quem amparou a filha e os menores. As poucas notícias que Olinda recebia do esposo, por intermédio de outros parentes residentes naquele Estado, diziam que o eletrecista atirara-se a uma vida desregrada, frequentando clubes noturnos e centros de jogatina. As raras vêzes que Geraldo escrevia à espôsa não demonstrava desejo de retornar para a companhia da família.

PROCESSADO

Só em fins do mês passado foi que êle se decidiu voltar ao Rio, trazendo em sua companhia a copeira Júlia Manoel Cipriano, com quem passou a viver maritalmente. E essa sua volta prende-se ao fato de ter sido êle processado por contravenção onde se encontrava e ter se incompatibilizado com seu patrão, banqueiro do "jôgo do bicho". Nesta capital, Geraldo escondeu suas ligações ilícitas com Júlia, para quem montou casa. Manteve essa situação, durante algum tempo, até que a espôsa descobriu, nascendo daí a contenda que motivou a tragédia.

QUER VOLTAR

Júlia que, em tôda essa história, é tambe uma vítima, uma vez que ela desconhecia que seu companheiro fôsse casado, quer voltar para sua terra natal. Não tem, porém, recursos para custear a viagem. O comissário Bessa, penalizado da sua situação, principalmente por estar convencido de que ela foi causa involuntária da cena sangrenta, empenha-se no sentido de obter meios para o seu regresso.

CONDENADO PELO JÚRI POPULAR

Ontem, o juiz da 16a. Vara Criminal condenou à pena de 1 ano e 6 meses, de acôrdo com a sentença do Tribunal Popular, a Luiz Bernardes Siqueira, por haver, no dia 19 de julho do corrente ano, majorado o preço de frangos.

5-77-85

Eis aí um número de lotação cujo motorista precisa ser examinado pelas autoridades do Serviço de Trânsito. Trata-se, indiscutìvelmente, de um desajustado.

Senão, vejamos.

Ontem, às 14,30 horas, quando mais difícil era às pessoas que, na Avenida Copacabana, próximo ao Roxy (no ponto de parada de ônibus) buscavam condução para a cidade, o motorista daquele lotação não obstante ter ainda seis vagas, não atendeu aos insistentes sináis que lhe fizeram várias senhoras. E, numa demonstração eloquente do pouco caso que faz de tudo e de todos, aquêle mau profissional, logo adiante, estacionava o lotação, mesmo em cima do cruzamento daquela Avenida com a Rua Bolivar, para apanhar outros passageiros, obstruindo o tráfego para os veículos que pretendiam atravessar a Avenida Copacabana.

Como se vê, praticou duas infrações em poucos instantes. Uma, desprezando os passageiros que, no ponto adequado, pouco antes da esquina, lhe pediram que parasse. Outra, estacionando acintosa e desnecessàriamente sôbre o cruzamento, perturbando o tráfego dos demais veículos.

E' mistér, pois, que as autoridades do Serviço de Trânsito tomem, de imediato, providências para acabar com abusos dessa natureza que, lamentàvelmente, vêm sendo praticados de modo verdadeiramente alarmante por êsses maus profissionais do volante.

Convém que as autoridades responsáveis atentem para o problema, já que o mesmo apresenta duas faces distintas. Uma, na hora de maior movimento, quando sabem tais motoristas não lhes faltarão passageiros: desprezam-nos, somente parando onde melhor lhes pareça. Outra, na hora de menor movimento, sobretudo à noite: estacionam indeterminadamente na Cinelândia, às portas dos "dancings" e dos cinemas à espera de passageiros eventuais. Por outro lado, — e isso, estamos certos, ocorrerá a quantos têm bom senso, — é tempo já de se estabelecerem pontos de parada obrigatória para os lotações, a exemplo dos existentes para os ônibus, punindo-se severamente os infratores.

Afinal, necessário é acabar-se com o estranho e inconcebível privilégio concedido com tanta benevolência a êsses maus profissionais do volante.

Com a palavra, pois, as autoridades responsáveis.

PEDIDA A PRISÃO PREVENTIVA dos responsáveis pelo desfalque na Prefeitura de Guarujá

SANTOS, 22 — O sr. Carlos Carvalho Amarante, delegado de Polícia de Guarujá, requereu ao juiz a prisão preventiva do major da Aeronáutica João Torres Leite Soares, ex-prefeito daquela localidade e do ex-tesoureiro da Prefeitura de Guarujá, Lindolfo de Barros, acusados de um desfalque de Cr$ 1.612.926,80, dos cofres daquela comuna. (*M*).

DIVERSAS OCORRÊNCIAS

Vítimas de Atropelamento — Na Rua Leopoldina Rêgo, em frente ao prédio número 8, um homem de côr branca, de 30 anos presumíveis, modestamente trajado, foi atropelado por um auto de chapa ignorada. O desconhecido sofreu traumatismo craniano, e, em estado de choque foi transportado por uma ambulância para o Hospital Getúlio Vargas, onde ficou internado em estado grave.

Do fato teve ciência o comissário de serviço no 20.º Distrito Policial, que está diligenciando a respeito.

Os desiludido. da vida — Zuleica Antonio Montoura, de 43 anos, casada, moradora na Rua Marechal Falcão da França, em Realengo, ontem, na residência discutira acaloradamente com o espôso, Carmine Antonio Montoura, de 43 anos, operário, por causa do namoro de um filho do casal de nome Luiz. E' que o pai é contra o namoro do rapaz com a moça por êste escolhida. Após a discussão, a senhora encaminhou-se à cozinha e ali incendiou as vestes. Carmine correndo em seu socorro, quando tentava apagar as chamas, ficou bastante queimado. Ambos foram levados para o Hospital Rocha Faria, onde Zuleica veio a falecer. Seu espôso, que sofreu queimaduras dos 1.º, 2.º e 3.º graus generalizadas, ficou ali internado. O cadáver, com guia do comissário de serviço no 27.º Distrito Policial, foi removido para o necrotério do Instituto Médico Legal.

— O motorista José Andrade da Silva, de 27 anos, casado, que residia na Avenida Braz de Pina, .. 538, ontem, de manhã, naquela artéria, em frente ao Bar Mimoso, situado no prédio 565, pôs têrmo à vida ingerindo uma substância tóxica. O comissário de plantão no 21.º Distrito Policial, cientificado do fato compareceu ao local tomando as providências que se faziam necessárias. Apurou aquela autoridade ter o motorista tomado aquela atitude, por encontrar-se em dificuldades financeiras. O cadáver foi removido para o necrotério do Instituto Médico Legal.

— Na sua residência, na Rua Santo Amaro 188, tentou contra a vida, ateando fogo às vestes, Ieda Ferreira de Oliveira, de 21 anos, casada e que recebeu queimaduras de 1.º, 2.º e 3.º graus, sendo internada, em estado grave, no Hospital Souza Aguiar. Ignoram-se os motivos. O 4.º Distrito registrou o fato.

AUDACIOSO ASSALTO A UM DEPÓSITO DE MATERIAIS

S. PAULO, 23 — Na madrugada de hoje ocorreu espetacular assalto no depósito de materiais de construção "SERCICAL", situado à Av. Júlio Bueno 2.570.

Um dos ladrões, de revólver em punho, dirigiu-se ao escritório, onde estava Waldemar Gonçalves, vigia do estabelecimento e o acordou. O operário assustado com a arma, foi informado de que não deveria mover-se, caso contrário seria assassinado. Enquanto isso, outros ladrões promoveram verdadeira remoção de tudo o que quiseram para um caminhão que se achava estacionado à porta do depósito. Findo o assalto os ladrões foram embora, procurando o vigia comunicar-se com o dono da firma dando-lhe ciência do ocorrido. (*M*)

Uns viajam a CUIABÁ outros a CAMPO GRANDE mas todos seguem pelo mesmo caminho: NACIONAL TRANSPORTES AÉREOS

CIDADES SERVIDAS EM MATO GROSSO:
Bela Vista, Cáceres, Campo Grande, Corumbá, Coxim, Cuiabá, Dourados, Guiratinga, Maracajú, Nortenópolis, Poconé, Ponta Porã, Paxoréu, Três Lagôas

Rua Santa Luzia, 685-B - Tels. 32-7399 e 32-6119 - Rio

Convite

O Magazine Mesbla tem a satisfação de convidar as Sras. e Srtas., para a apresentação "viva", de modelos para

GENTE NOVA

com as últimas criações de "Maillots Neptuno" e a "Capa Normalista", a mais recente creação de Dragutin, na próxima sexta-feira, dia 25, às 16 horas no

4º pavimento

MAGAZINE Mesbla

dema

Decorações em Madeira Ltda.
Escritórios : Lojas
Apartamentos
Marcenaria italiana
Oficina própria
Arquitetura
Construções

Rua Senador Dantas, 80 - 18.º andar - Tel. 42-9899

MILÃO ROMA NICE MADRID PARIS LONDRES BRUXELAS HAMBURGO COPENHAGUE

ATENAS ISTAMBUL DAMASCO BEIRUTE CAIRO TELAVIV-YAFO STUTTGART FRANKFURT PRAGA VIENA BELGRADO

Da Suíça é mais fácil visitar qualquer cidade da Europa!

Viaje pelo "SUPERSUISSO" DC-6B para o coração da Europa

Para suas férias ou viagem de negócios à Europa, é mais vantajoso começar pela Suíça. Porque a Suíça é o ponto central para onde convergem tôdas as rotas aéreas e terrestres que ligam as grandes cidades do continente. E o "Supersuisso" da Swissair - expressão máxima de confôrto - leva-o diretamente a êste verdadeiro "disco giratório" de onde o Sr. poderá partir para qualquer outro país.

O "Supersuisso" oferece ainda a vantagem extra das POLTRONAS-LEITO, inteiramente grátis.

Faça de sua próxima viagem...: uma BOA VIAGEM pela SWISSAIR

Solicite informações detalhadas na sua Agência de Turismo e Viagens, ou na

SWISSAIR LINHAS AÉREAS SUÍÇAS

Rio de Janeiro: Av. Rio Branco, 99-16.º - Tel. *23-1950 - Tg. "Swissair"
São Paulo: Rua Barão de Itapetininga, 242 - Tel. 37-4425 - Tg. "Swissair"
Recife: Avenida Dantas Barreto, 564-12.º - Tels. 6318 e 6743 - Tg. "Swissair"

ESCALAS: São Paulo - Rio de Janeiro - Recife - Dakar - Lisbôa e Genebra - Zurique, com rápidas conexões para tôda a Europa e Oriente Próximo.

2.058

Queremos o laudo

Um vespertino que andava em ziguezague na linha do golpe — tenta agora explorar o sentimentalismo em favor do sr. Café Filho, percorrendo tôda a escala de uma farsa que vai do heroísmo postiço à pobreza do homem que em vez do Catete terá que pagar sete mil cruzeiros por mês como amortização de um apartamento de residência. Isto é ridículo. Nem o sr. Café Filho fêz nada de heróico, como vamos comentar mais adiante, nem a sua pobreza é coisa para fazer alguém chorar de pena. O sr. Café Filho ganha e continuará a ganhar até 31 de janeiro vencimentos de cem mil cruzeiros por mês, o que não é nada desprezível mesmo nesta época de inflação e alta do custo de vida, uma e outra tão favorecidas e aceleradas no seu govêrno. Ficará em casa, cômodamente, com os seus vencimentos de presidente da República: o que êle não poderá mesmo é governar porque se tornou, com os seus auxiliares e conselheiros, um conspirador golpista, um traidor do seu mandato ao colocar o cargo de chefe de Estado a serviço de uma trama contra a legalidade, o regime e a Constituição.

Agora, isto de fazer-se do sr. Café Filho um "herói" — só mesmo em alguma novela radiofônica. O ex-presidente jogou com cartas marcadas. Sabia que não ia correr nenhum risco, que nada lhe aconteceria, pessoalmente, nessa aventura de uma pequena viagem da Clínica São Vicente ao apartamento da Avenida Copacabana com uma carta de permeio para a tentativa de reassumir a presidência da República.

* * *

Deve-se começar, em tôda essa questão, por uma exigência lógica e natural: que seja publicado o laudo dos médicos que examinaram o sr. Café Filho na última segunda-feira. Êste laudo não pode ser um documento particular. Pertence à Nação, sobretudo porque envolve o destino de um homem ligado ao cargo de chefe de Estado. E só com a publicação do laudo será possível concluir se o caso do sr. Café Filho está envolvido numa *chantage* sentimental ou numa farsa.

Das duas, uma. Se o laudo médico declara que é mau ou duvidoso o estado de saúde do ex-presidente da República — neste caso, o sr Café Filho estaria impedido para o exercício da presidência da República não só pelas razões políticas declaradas na resolução do Congresso, mas pelo motivo indiscutível de não se achar em condições físicas para o exercício do cargo de chefe de Estado. Nesta primeira hipótese, se o laudo o considera doente ou em perigo de vida sob o enfarte de trabalhos e emoções, como se explica êsse empenho de seu retôrno ao Catete senão como a confissão de que tinha um plano a executar — o plano de derrubar a situação instalada com o govêrno do sr. Nereu Ramos e restaurar a situação suspeita e golpista do govêrno anterior ao pronunciamento militar de 11 de novembro?

Se o laudo de segunda-feira concluí, porém, pela excelência do estado de saúde do sr. Café Filho — neste caso, será preciso saber que doença era esta, que médicos eram êstes que há tão poucos dias levaram o ex-presidente da República a passar o cargo ao sr. Carlos Luz por que de tão enfêrmo não podia sequer enfrentar o esfôrço de um despacho no caso Mamede, em que se procurava desmoralizar e destituir o seu ministro da Guerra.

Enfim, se doente, o sr. Café Filho merece respeito pessoal; se saudável, está desempenhando uma comédia deplorável.

* * *

Tudo é estranho e esquisito, com efeito, nesses diagnósticos e laudos, sôbre os quais não cometeremos a deselegância de levantar suspeitas, mas que sempre permitirão conjecturas variadas enquanto permanecerem em caráter secreto ou sigiloso. Veja-se a propósito êsse confronto de datas. No dia 8, no Hospital do IPASE, uma junta médica examinou o sr. Café Filho. Não se deu publicidade ao laudo, nem foi revelado o diagnóstico. Mas no dia seguinte o sr. Café Filho, em ofício à Câmara dos Deputados, declarando-se impedido por motivo de saúde, passava o govêrno ao sr. Carlos Luz. Deve-se presumir, então, que os médicos julgaram o paciente sèriamente enfêrmo. Passadas, porém, as 48 horas da atribulada interinidade do sr. Carlos Luz, e consumado o pronunciamento militar de 11 de novembro, já no dia seguinte, no dia 12, o grupo do udeno-lanternismo anunciava a volta do sr. Café Filho ao govêrno para "afirmar a sua posição pessoal e promover uma reparação aos seus ministros e amigos".

Então — em que ficamos? Muito doente o sr. Café Filho no dia 9, a ponto de transmitir nessa data a chefia do govêrno ao seu substituto, e no dia 12 já de excelente saúde, a ponto de declarar o seu propósito de voltar ao cargo, com tôdas as dificuldades, encargos e emoções da presidência da República no momento de uma crise político-militar em seu apogeu?

Há uma zona de sombra nos episódios dessa crônica tão recente — e essa zona de sombra é o mistério em tôrno do laudo médico. Que os médicos não possam divulgá-lo — isto é compreensível. Que o próprio sr. Café Filho venha a publicá-lo — isto é o que se impõe como um dever.

Até lá — que não tentem o ridículo de fazer do sr. Café Filho um "herói". Lembrem-se antes (e isto foi reconhecido por tôda a imprensa) da atmosfera de irresponsabilidade do seu govêrno, dos favoritismos e barganhas em que se envolveu, do compadrio que se estendia dos cartórios para Monteiro e Oséas até a indicação oficial de Munhoz para presidente da União Pan-Americana, indo assim o compadrio do plano nacional para o internacional. E lembrem-se todos que o sr. Café Filho não vale uma divisão entre os brasileiros, com todo o horror da guerra civil, do derramamento de sangue, do ódio e do exterminio entre irmãos.

DEFINIÇÕES

Tempos como êstes são uma delícia para os boateiros. Estão trabalhando febrilmente. Pululam os boatos, os de bôca pequena e os em letra de fôrma. Não são só notícias falsas. Também se corrompe o sentido das palavras mais simples, conferindo-se o título de golpe à ação que visa a impedir o golpe, assim como o gatuno grita: Pega ladrão! Nessa mesma ordem de idéias ou antes de confusões premeditadas espalham-se pela cidade novas definições de democracia. Dizendo, por exemplo: democracia é a voz da oposição sufocada: democracia é o presidente da República impedido de exercer o cargo: democracia são os tanques na rua.

Por mais tôlas que sejam essas definições irônicas, não há que negar: certos espíritos simples deixam-se enganar por elas. Em vez de refutá-las, será melhor apontar a fraqueza de tôdas as definições: são fatalmente incompletas.

O velho Sócrates já dizia, em uma das conversações que Platão nos conservou, que as definições sempre são abstratas. Para definir em palavras um objeto concreto, é preciso abstrair muitas qualidades dêle: senão a descrição não acabaria nunca. Quando, então, uma definição é deliberadamente incompleta, resultam mutilações da verdade.

As restrições, os impedimentos, os tanques não são a democracia. Mas em determinadas situações podem fazer parte dela, mais do que a anarquia dos gritos, a ação dissolvente e a artilharia dos parágrafos.

Aos que definem irônicamente a democracia como restrição às liberdades, respondemos: vossa democracia foi quando a opinião pública estava aterrorizada por fabricantes de documentos falsos.

Aos que definem irônicamente a democracia como impedimento do presidente da República exercer o cargo, respondemos: vossa democracia foi quando nada impediu o presidente da República de proteger oficiais e ministros que pediam públicamente a anulação das eleições e um vago estado de emergência, isto é, a ditadura da minoria.

Aos que definem irônicamente a democracia como presença de tanques nas ruas, responderemos: vossa democracia foi quando um tôlo ameaçou dirigir os canhões da esquadra contra a Capital da República.

* * *

Dêsses pormenores de sua democracia não falam hoje os falsos definidores dela. Não vale discutir com êsses fariseus. Melhor do que definir a democracia é praticá-la.

Tônicos & Notícias

O TEMPO — Previsões para o Distrito Federal — Tempo instável, passando a bom. Temperatura em elevação. Ventos de Sul a Este, frescos. Máxima 28,7. Mínima 20.1. (Serviço de Meteorologia do Ministério da Agricultura).

Advertência

A hora em que encerrávamos os trabalhos desta edição, a Câmara dos Deputados acabava de votar as medidas de exceção — estado de sítio, suspensão de garantias constitucionais — pedidas pelo presidente da República. É irrecusável a gravidade extrema da providência a que o Congresso está dando acolhida. Ela arma de poderes tão grandes o Executivo que a investidura de sua execução só pode caber a autoridades isentas. Qualquer excesso na aplicação de medida tão singular poderá ferir, de forma irreparável, a legalidade constitucional. A votação do estado de sítio — o primeiro a vigorar no país desde que nos libertamos da ditadura — impõe vigilância na sua execução. Exerceremos êsse dever com todo vigor, embora confiemos em que o govêrno saiba se manter nos limites da exceção votada.

A intentona comunista

O govêrno, sobretudo os ministros militares, e muito particularmente o ministro da Guerra, general Teixeira Lott estão empenhados em comemorar, com as mais expressivas solenidades, êste ano, o transcurso do 27 de novembro, data que evoca o sacrifício de tantas vidas brasileiras imoladas na defesa do regime, pôsto em perigo pela fúria assassina dos comunistas. A data tem sido comemorada todos os anos, num preito de saudade que a nação rende aos heróis tombados na luta pela sua sobrevivência. Êste ano, porém, estas comemorações revestem-se de especial significação.

Aproveitando o clima de agitação eleitoral, criado pela disputa sucessória os comunistas, adotando uma posição de cripto-legalistas, fingem estar — para enganar os tôlos — no comando dos acontecimentos. Nunca estiveram tão desmoralizados como agora, que se fazem mais fanfarrões. A decisão da homenagem militar ao 27 de novembro responde a êsses amigos do caos no Brasil, coveiros fiéis de qualquer democracia. O Exército, a Aeronáutica e a Marinha vão reverenciar os bravos soldados mortos na intentona vermelha, significando com êsse gesto a repulsa que a nação vota aos agentes moscovitas.

Contradições

Sobretudo nas lutas parlamentares o maior adversário da UDN foi a própria UDN. Causas defendidas por patronos sem integridade ética e sem idoneidade moral são causas perdidas. A da UDN, na presente conjuntura política, comprova o acêrto dessa afirmativa. No Congresso, tôda vez que um deputado udenista se levantava para atacar o que êles chamam a intervenção indevida do general Lott na vida política brasileira, surgia sempre um outro deputado com os Anais do Parlamento a tiracolo, brandindo trechos de discursos de udenistas, nos quais saltam, múltiplos, os apelos à intervenção das fôrças armadas nos problemas políticos. O farisaísmo da UDN retirou-lhe todo o poder moral que poderia ela opor aos seus adversários de hoje. Estão os udenistas sob o pêso da velha sentença: "quem com ferro fere..."

Cofap

A seção de Economia & Finanças refere-se hoje ao caso da carne, focalizando também o caso da Cofap. Dos dois não se sabe qual o pior. Ficar sem carne, ou comê-la a preços quase proibitivos, é realmente doloroso para o brasileiro, cujo país conta já com apreciável rebanho bovino. Mas suportar a Cofap e sua ação perniciosa, é possivelmente muito mais doloroso, inclusive porque a manutenção dessa verdadeira chaga da administração custa ao contribuinte pesado ônus.

O caso da carne, voltamos a repetir, está a exigir do govêrno uma ação enérgica, que corrija os desmandos e a exploração que se está verificando, e que dê um exemplo salutar a muitos outros setôres que tentam imitar a êsse, de importância extraordinária.

O caso da Cofap, nessa altura dos acontecimentos, é de extinção. Talvez mais tarde se possa pensar em substituir o órgão por outro, melhor estruturado, com mais moral e com funções mais claras.

Exemplo americano

Na petição na qual os advogados do sr. Café Filho impetraram mandado de segurança para o seu paciente, encontram-se as costumeiras citações de Constituições e tratadistas estrangeiros, inclusive uma que começa com as palavras seguintes: "Recorrendo à Constituição Americana..."

Pois os advogados do sr. Café Filho querem que seu paciente seja tratado assim como são tratados os presidentes da República nos Estados Unidos. Mas a comparação é descabida. Recorremos, para prová-lo, aos fatos americanos.

Em 1952 era presidente dos Estados Unidos o sr. Truman. Realizaram-se eleições. Foram eleitos presidente e vice-presidente, respectivamente, o general Eisenhower e o sr. Nixon. Suponhamos o caso — que é dificílimo imaginar, aliás — de que se teria iniciado então grande campanha para difundir o *slogan*: "Eisenhower e Nixon não tomarão posse". E suponhamos que essa frase subversiva teria sido aprovada e assinada por ministros, comandantes militares e outros dignitários, todos êles de livre nomeação pelo presidente Truman. Como teria agido êste último?

A pergunta é retórica. Não precisa de resposta. Mas basta para excluir qualquer possibilidade de comparação entre o sr. Café Filho e um presidente dos Estados Unidos. O homem não pode "recorrer à Constituição Americana".

Emendas eleitorais

Telegrama que vai publicado no "Correio dos Estados", noticiando o término da votação do orçamento do Estado de Minas Gerais, para o próximo ano, informa haverem sido rejeitadas 348 das 351 emendas apresentadas sòmente à terceira discussão do projeto da lei de meios.

O fato confirma o mau vêzo dos nossos parlamentares, de fazer demagogia eleitoralesca à custa da seriedade com que deveriam se aplicar ao desempenho de suas funções legislativas.

O fenômeno ocorre, igualmente, no Congresso Nacional, onde existe até mesmo uma "cota" destinada à satisfação das emendas de caráter local que cada deputado ou senador deseja *realmente* ver atendidas. Além desta cota, no entanto, milhares de outras emendas são apresentadas visando, exclusivamente, à sua publicação no "Diário do Congresso", para conhecimento dos seus eleitores. Os seus autores não esperam jamais sejam elas aprovadas e, talvez, nem o desejem sequer. Cumprem apenas um ritual indispensável a quem, periòdicamente, tem de disputar os votos da população do interior.

As cifras acima são expressivas. Apenas três emendas escaparam, num lote de três centenas e meia. Os próprios autores terão votado contra os pedidos que encaminharam sem maior exame, como se o plenário das assembléias legislativas fôsse um mero cadinho de manipulações eleitorais.

Em defesa da Justiça

Um dos políticos de maior evidência, no noticiário, é o sr. Prado Kelly. Diàriamente aparece em várias colunas e páginas dos jornais: "Entrou no apartamento do sr. Café Filho... Deu declarações a... Disse ao nosso redator... Entregou no Supremo Tribunal... Ao sair do apartamento... Acompanhou o sr....", e assim por diante. O ex-ministro da Justiça está em grande atividade.

Quem conhece o temperamento do sr. Prado Kelly, infenso a tôda a agitação febril e à publicidade, sabe que o político udenista deve ter sofrido muito nestes últimos dias. Correrias, entrevistas, discussões, retrato no jornal — isto não é do seu gôsto. Quando pode, evita tudo aquilo. Durante os meses em que atuou como ministro da Justiça, seu nome só aparecia quando se tratava de indeferimento de pedidos de naturalização e semelhantes atos de rotina. Lamentamos as circunstâncias que agora impõem ao ex-ministro tanto movimento; que tanto o expõem à luz das lâmpadas dos fotógrafos. Não teria sido possível evitar essas amolações?

Teria. Se o sr. Prado Kelly não se houvesse omitido tanto quando ministro da Justiça, não se precisava movimentar tanto, agora, em defesa da Justiça.

Rio disputado

Choveu. As reprêsas se abasteceram de modo a garantir luz e energia à cidade — e desde então já não se fala na vazante do Rio Paraíba, que tantas mesas-redondas suscitou. Ouviram-se o Conselho de Águas e Energia Elétrica, a Light, engenheiros, etc., etc. Surgiu também controvérsia sôbre se competia ao Conselho de Segurança ou se à Divisão de Águas tomar conta do assunto. Só não se falou no Departamento Nacional de Obras e Saneamento que, ao que parece, é o órgão mais experiente nesse setor de regularização de regimes fluviais, com longo e antigo trabalho na Baixada Fluminense. O D. N. O. S. está aplicando — ou vai aplicar — importante plano de obras no alto curso do rio, em São Paulo. Estudos preliminares seus, ainda não divulgados, revelam, entre outras coisas, que a atual sêca e baixa de nível nada têm de alarmantes. São, ao contrário, uma irregularidade com antecedentes em décadas passadas.

Mas, haja ou não prioridade dêste ou daquele órgão na questão — o certo é que se vê no caso do Paraíba, bem nítido, mais um mal da burocracia brasileira: ausência de entrosamento entre os diversos serviços públicos, com o desperdício de energia, tempo e dinheiro em trabalhos duplicados.

ATOS OFICIAIS

NOVO CONSULTOR GERAL DA REPÚBLICA

Exonerados os membros das Casas Civil e Militar da Presidência

Por decreto do presidente da República, na pasta da Justiça, foi nomeado o professor Francisco de Paula Brochado da Rocha para o cargo de consultor-geral da República.

Dispensados os membros dos Gabinetes Civil e Militar — O presidente da República assinou decretos, dispensando, a pedido, o capitão-de-corveta Ney de Souza e Silva das funções de adjunto do Gabinete Militar; concedendo dispensa, das funções de subchefes do Gabinete Civil aos srs. Cincinato Galvão Ferreira Chaves e Marcos Botelho; da função de secretário do chefe do Gabinete Civil, ao sr. Abel Teixeira Drumond; das funções de chefe do Cerimonial, ao sr. André Teixeira de Mesquita, e das funções de oficial de gabinete aos srs. Javert de Souza Lima, João Austregésilo de Athayde, Brasil Gorresen, Renato Pintaudi Macedo e Roberto Pereira Varela.

MINISTÉRIO DA JUSTIÇA

Pagamentos solicitados à Despesa Pública — À diretoria da Despesa Pública o diretor-geral do Departamento de Administração solicitou pagamentos aos seguintes funcionários: Flávio dos Santos Pereira, Silvino Pinto da Silva, Gilberto Carvalho Junqueira, Nelson de Sousa e Silva, Carlos Vieira Lima, Oswaldo Fernandes Leão, Vollmer Ferreira, Esôras Brasil Nóbrega, Abelardo José da Rocha, Geraldo Ramos, Luiz Adão Gomes, Henrique Guilherme Coelho, José Domingues Filho, Manoel Martins dos Passos, Rubem Jayme de Carvalho, Alzira Arize de Menezes, Humberto Galloti e Miguel Rodrigues de Carvalho.

Dívida reconhecida — O mesmo diretor-geral reconheceu e encaminhou à Divisão de Orçamento, para relacionamento, a dívida a ser paga ao funcionário Agenor Braz de Assis Filho.

BANCO RIBEIRO JUNQUEIRA S.A.
RUA DA QUITANDA, 70 — 72
RUA CHILE, 35

TOMOU POSSE O NOVO MINISTRO DA AGRICULTURA

Por decreto do presidente da República foi nomeado o engenheiro Eduardo Catalão para o cargo de ministro da Agricultura. A posse realizou-se ontem mesmo, pela manhã, no Catete, perante o sr. Nereu Ramos.

O novo ministro da Agricultura assumiu, ontem, às 11 horas, a direção da pasta. Êle é deputado federal pelo PTB e, últimamente, exercia as funções de secretário da Agricultura da Bahia. E' ainda fazendeiro e produtor de cacau.

O sr. Eduardo Catalão pediu aos diretores que continuassem prestando sua colaboração ao Ministério.

DESPEDE-SE O SR. CINCINATO CHAVES

O presidente da República assinou decreto, exonerando, a pedido, o sr. Cincinato Galvão Ferreira Chaves, do cargo de subchefe do gabinete Civil da Presidência da República.

O sr. Cincinato Chaves volta ao seu antigo cargo de diretor do Serviço de Documentação do Ministério da Justiça. Ontem, à tarde antes de deixar o Catete o ex-chefe do gabinete despediu-se dos servidores, de tôdas as categorias havendo proferido palavras de agradecimentos aos jornalistas da Sala de Imprensa, referindo-se à colaboração da Imprensa durante a sua atuação na presidência da República.

BANCO DO COMÉRCIO S/A
O mais antigo desta praça
Rua do Ouvidor, 93/95

REINA CALMA no Palácio do Catete

Voltou à completa normalidade a vida no Catete. O dia de ontem foi de inteira calma. A tropa motorizada, composta de tanques, "jeeps", caminhões e outras viaturas retirou-se das ruas circunvizinhas e da parte interna e cêrca de dois têrços dos soldados do Batalhão de Guarda voltaram para o quartel na Avenida Pedro II.

O presidente da República deu posse, pela manhã, ao novo ministro da Agricultura. E à tarde despacharam, normalmente, com o sr. Nereu Ramos, os titulares das pastas da Justiça, sr. Francisco Menezes Pimentel, da Saúde, sr. Maurício de Medeiros, e da Fazenda, sr. Mário Câmara. Às 17.20 horas, o ministro da Guerra, general Henrique Teixeira Lott estêve conferenciando longamente com o sr. Nereu Ramos.

"EL MERCÚRIO", NOVO VESPERTINO DE BOGOTÁ

BOGOTA', 23. Começou a circular esta tarde, em todo o país, o jornal "El Mercúrio", novo vespertino de Bogotá.

"El Mercúrio" é dirigido por Mario Laserna, antigo diretor e fundador da Universidade dos Andes, e por Pedro Gomez Valderrama, colaborador de "El Tiempo", fechado pelo govêrno em agôsto último. Seu subdiretor é Miguel Arbelaez Sarmiento, que trabalhou com "El Siglo" durante vários anos.

O novo vespertino manifestou a intenção de ser um órgão informativo, afastado das lutas políticas, de partido ou de grupo. Seus redatores e colaboradores são na maioria elementos jovens de tendências diversas, alguns dêles antigos empregados de "El Tiempo".

"El Mercúrio" inicia sua atividade com serviços informativos e gráficos completos, e com algumas inovações em matéria de paginação. (U.P.).

O SR. NEREU RAMOS ASSISTIU AO DESFILE DA TROPA DO CATETE

Retiraram-se, ontem do Catete, as tropas da zona Militar de Leste que, sob o comando do general Joaquim Alves Bastos, asseguram a cobertura das áreas adjacentes ao Palácio. Na ocasião, o presidente da República acompanhado de membros do seu gabinete, assistiu ao desfile do 1.º Esquadrão de Reconhecimento Mecanizado, sob o comando do capitão Moacir Nunes Coelho e do 2.º Batalhão de Carros de Combate, sob o comando do coronel Joaquim de Melo Camarinha.

VISÃO SEGURA, BOAVISTA DE SEGUROS

PAGAMENTOS NO TESOURO

Pessoal ativo e aposentados

A Pagadoria do Tesouro Nacional efetuará hoje o pagamento das seguintes fôlhas do 4.º dia útil.

Câmara de Reajustamento; aposentados do Ministério da Guerra ns. 4.201 a 4.210; e do Ministério da Marinha, ns. 4.301 e 4.308.

Pagadores do Tesouro efetuarão o pagamento nos Ministérios da Agricultura, Justiça, Educação e da Saúde.

DEMITIRAM-SE OS PRESIDENTES do SAMPS e do IPASE

O dr. Aarão Burlamaqui Benchimol apresentou pedido de demissão em caráter irrevogável da presidência do Serviço de Assistência Médica da Previdência Social.

Também reiterou o seu pedido de demissão ao presidente da República o dr. Raimundo de Brito, da presidência do IPASE.

DIRETORES DO S.A.M. E DA AGÊNCIA NACIONAL

Por determinação do ministro da Justiça, assumiu as funções de diretor do Serviço de Assistência a Menores o sr. Rocha Lima, substituindo o sr. Paulo Nogueira Filho. Para dirigir a Agência Nacional, em substituição ao sr. Alberto Araujo, o titular da Justiça designou o sr. José Barbosa Pacheco.

EMITIDA A AUTORIZAÇÃO PARA A VENDA DE TRIGO AO BRASIL

Etapa materializadora do acôrdo assinado no Rio de Janeiro

WASHINGTON, 23 (I.P.S.) — O Departamento de Agricultura dos Estados Unidos anuncia a emissão da autorização ao Brasil para o financiamento da compra de até 17.154 milhões de dólares (aproximadamente 250 mil toneladas métricas) de trigo, dando cumprimento a parte do acôrdo assinado entre o Brasil e os Estados Unidos, no Rio de Janeiro, no dia 15 do corrente. O acôrdo foi assinado em nome do Brasil, pelo embaixador José Carlos de Macedo Soares, ministro das Relações Exteriores e, em nome dos Estados Unidos, pelo embaixador James Clement Dunn.

EMPOSSADOS O CONSULTOR-GERAL DA REPÚBLICA E O COMANDANTE DO CORPO DE BOMBEIROS

Em cerimônia realizada no gabinete do ministro da Justiça, ontem, o sr. Menezes Pimentel deu posse ao sr. Francisco Brochado da Rocha no cargo de consultor geral da República.

Ao ato, que foi simples estiveram presentes elementos do Congresso Nacional e os srs. Plínio de Freitas Travassos e Anor Bluter Maciel, respectivamente, procurador geral da República e consultor jurídico do Ministério da Justiça.

Foi tambem empossado o coronel Rafael Souza Aguiar, no cargo de comandante do Corpo de Bombeiros.

CR$ 1.500.000,00 PARA PAGAMENTO DE SALÁRIO FAMÍLIA

A Diretoria da Despesa Pública distribuiu à Delegacia Fiscal no Rio Grande do Sul o crédito de Cr$ 1.500.000,00, à disposição do govêrno daquele Estado, para pagamento de salário-família a cargo da Associação Rio-grandense de Combate ao Câncer.

CONSTITUEM DEDUÇÃO NO IMPÔSTO DE RENDA as remunerações de serviços pelos diretores de sociedades anônimas

Em despacho proferido no processo de interêsse de S. A. Armando Busseti, declarou o diretor da Divisão do Impôsto de Renda que as remunerações, relativas à prestação de serviços pelos diretores de sociedades anônimas, constituem dedução destas, quando respeitados os limites legais.

ECONOMIA & FINANÇAS

DUAS CHAGAS

Voltamos a enfrentar o incrível problema da carne. Os preços já subiram uma vez mais, a retenção do produto já se verificou, e continua; as perspectivas são das piores, pois esperam-se novos sobressaltos no abastecimento normal.

O caso da carne não é um caso rigorosamente falando; são dois. Um, do produto propriamente dito, isto é, de sua produção, distribuição e comercialização. Outro, da Cofap, essa incrível Cofap, que já se tornou um elemento de sevícia econômica da população.

Vejamos o caso da carne, aqui abordado dias atrás. Sabe-se que, hoje em dia, o rebanho bovino do país é mais do que satisfatório para o abastecimento interno, nos níveis em que se situa o consumo "per capita" do país. Sabe-se, ademais, que o próprio transporte da carne já venceu as dificuldades mais agudas, de sorte que os impedimentos existentes não partem dêsses dois setores — produção e distribuição. Mas, sabe-se também que a monopolização no setor da carne é tremenda. Desde o criador, que tem recebido do govêrno facilidades de tôda a ordem, inclusive financiamentos verdadeiramente vergonhosos, até os frigoríficos e marchantes, que dominam pràticamente e com grande habilidade, o controle da situação. Não ficam de fora dessa máquina de extorsão da economia do povo os açougueiros, que habituaram-se, por sinal, nos últimos tempos, a trabalhar apenas três dias por semana e ganhar duas vêzes a mais do que quando trabalhavam diàriamente. O negócio da carne verde é hoje, portanto, uma atividade espoliadora da população e que precisa de um disciplinamento exemplar.

Vejamos o caso da Cofap, que já não é mais um caso, mas um verdadeiro atentado à bôlsa de todos. A inoperância e desmoralisação da Cofap é dessas coisas que no Brasil já se encorporaram aos hábitos de todo dia. O carioca, e os brasileiros de um modo geral, já confundem a expressão Cofap com subôrno, imoralidade, incompetência, etc, de sorte que não colhe por em destaque êsse ou aquêle pecado da Comissão. Seus responsáveis já nem se defendem mais das pechas que, com incrível incidência, lhes são atiradas. Ficaremos, portanto, na análise da atuação da Cofap no caso específico da carne, para mostrar que também aqui sua culpa no assalto à bôlsa do povo afigura-se grave.

Há uns meses atrás, lá pelo último trimestre de 1954, e primeiro de 1955 os açougueiros fizeram forte carga para o aumento dos preços. Queriam vários reajustamentos e a liberação da carne dita especial. Asseguravam que, com essa orientação os preços se estabilisariam e o abastecimento seria normalizado. A impressão dominante era a de que falavam com sinceridade, e isso porque todos sabiam e sabem a manobra que executam no "corte" da carne que recebem para oferecer a retalho. Os passes de mágica no "corte", permite-lhes oferecer vários tipos considerados de segunda qualidade como se fôssem de primeira, de sorte que, ao final, o rendimento que obtem em moeda é bem aumentado. Adicionando-se êsse expediente à liberação do preço da carne especial, esperava-se que se mostrassem saciados na sua sêde de lucros.

Os ganhos de marchantes e frigoríficos, sabidamente polpudos, estavam assegurados pela monopolização do setor e como as safras se têm mostrado muito boas, tinha-se a impressão de que melhores dias (em têrmos de oferta de carne) se aproximavam para os consumidores.

Nada disso aconteceu, porém; temos aí o agravamento da situação e a batalha para novos aumentos e para novos favores. Está pois, a situação por demais confusa no setor, tanto no que concerne à atuação dos interessados diretos — frigoríficos, marchantes, açougueiros — como no que diz respeito à Cofap, que parece ter muita culpa em tôda essa irregularidade.

I — NOTAS NACIONAIS

1) Fábrica Nacional de Motores

A Fábrica Nacional de Motores parece defrontar-se agora com uma série de dificuldades. Observa-se que o govêrno lhe está subtraindo o amparo que lhe dava, criando algumas dificuldades das mais sérias. A confirmar-se esta ação desoladora do próprio Executivo, torna-se incompreensível a atitude. Até aqui foram dados à Fábrica facilidades de tôda a ordem, em períodos em que não funcionava e não mostrava possibilidades de funcionar, sequer. Agora, que esboça um começo promissor de atividade industrial, em escala razoável, furta-se à Fábrica o amparo a que estava acostumada, e baseada no qual programou suas operações e atividades.

2) Encaixe dos bancos comerciais

Damos abaixo alguns números sôbre os encaixes dos bancos comerciais do país:

Números absolutos — Dez. de 1953: Cr$ 18,0 bilhões; junho de 1954: 17,1 bilhões; dezembro de 1954: 20,1 bilhões; junho de 1955: 21,0 bilhões.

Relação encaixes/depósitos — Dezembro de 1953: 19,2 %; junho de 1954: 20,3 %; dezembro de 1954: 17,8 %; junho de 1955: 19,1 %.

II — NOTAS INTERNACIONAIS

1) Austrália: Política econômica

O govêrno australiano em seu programa de combate à inflação e defesa do balanço de pagamentos, vem de adotar as seguintes providências:

a) reduzir de £A 80 milhões as importações;
b) adiar a realização de certas obras públicas no valor total de £A 10 milhões;
c) fixar em £A 40 milhões o valor global das importações destinadas a departamentos federais;
d) diferir até 1956 o aumento de qualsquer estipêndios do Parlamento;
e) adotar um plano saudável de financiamento às exportações;
f) apelar para o mecanismo de crédito do país, no sentido de limitar seus financiamentos às compras a prazo.

2) Argentina: Empréstimo no exterior

Espera-se que a Argentina se lance dentro em breve à obtenção de um substancial empréstimo no exterior. A atitude da Argentina será, ao que se comenta, a de insistir junto ao govêrno dos Estados Unidos, junto ao Banco Internacional de Reconstrução e Desenvolvimento e de recorrer ao mercado de capitais da Suiça Espera-se, em consequência, grande alteração na política de capitais estrangeiros daquele país sul-americano.

REDUÇÃO DE TARIFAS

GENEBRA, 23 — Anunciou-se hoje aqui que, no princípio do ano que vem realizar-se-á, nesta cidade, uma conferência internacional destinada a estudar a redução geral de tarifas, à qual deverão comparecer 25 membros do Acôrdo Geral de Comércio e Tarifas.

Os Estados Unidos convocaram essa conferência em virtude dos novos poderes para redução das tarifas concedidas ao presidente norte-americano pela lei recentemente aprovada e que prorroga os acôrdos comerciais vigentes. (R.).

AUMENTO DAS COTAS DE RESÍDUOS DE TRIGO

Debatido o assunto na última reunião da FARDIF

Em sua última reunião, sob a presidência do agrônomo João Gonçalves de Souza, a Federação das Associações Rurais do Distrito Federal debateu o problema do aumento e distribuição normal de contas de resíduos de trigo às suas entidades filiadas. Além de outros assuntos, também foi examinada a forma da implantação do Serviço Social Rural, recentemente criado por lei pelo Congresso Nacional.

Compareceram à reunião da FARDIF representantes de treze cooperativas e associações de lavradores.

III — PETRÓLEO

Grupo Royal Dutch-Shell: Lucros

Damos abaixo os resultados obtidos pelo poderoso grupo petrolífero Royal Dutch-Shell:

1.000.000 de libras

	1º sem. de 1955	1º sem. de 1954
Renda bruta . . .	932,5	885,8
— Depreciação, impostos e gastos gerais	853,4	760,8
+ Juros recebidos. .	133,1	128,6
— Diversas despesas.	62,4	59,4
Lucros líquidos. .	70,7	69,2

IV — DOCUMENTÁRIO ESTATÍSTICO

Brasil: Exportação de minério de ferro

Média mensal

US$ 1.000.000

1938..	0,08
1950..	0,60
1951..	1,10
1952..	2,00
1953..	1,90
1954..	1,80

(Para outras informações sôbre Comércio e Produção, vejam, no 2º Caderno, a secção "Vida Comercial").

BANCO BOAVISTA S.A.
Uma completa organização bancária.

CR$ 75.382.252,00 À DISPOSIÇÃO DA CENTRAL DO BRASIL para pagamento do mês de novembro ao seu pessoal

O ministro da Fazenda autorizou o Banco do Brasil a colocar à disposição da Estrada de Ferro Central do Brasil a importância de Cr$ 75.382.252,00, a ser aplicada no pagamento de seu pessoal, relativo ao mês de novembro do corrente exercício, a conta dos créditos suplementares a serem abertos, solicitados pelo Ministério da Viação.

PRÊMIO ESSO DE REPORTAGEM O prazo encerra-se dia 30

Até o próximo dia 30 poderão ser enviadas reportagens para o concurso "Prêmio Esso de Reportagem", instituído pela Associação Brasileira de Imprensa. O melhor trabalho jornalístico do ano será premiado com Cr$ .... 50.000,00, com o objetivo de estimular as reportagens que levem ao público informações corretas e objetivas sôbre assuntos de interêsse da coletividade.

As reportagens concorrentes deverão ser encaminhadas até aquela data à Secretaria da ABI, na Rua Araújo Pôrto Alegre, 71 — 7.º andar. Cada jornalista poderá concorrer com um máximo de três reportagens. Exige-se que a reportagem tenha sido publicada pela primeira vez no corrente ano, em jornal ou revista editados em língua portuguêsa.

BANCO DE MINAS GERAIS
86 Departamentos em Minas
Filial: Rua Buenos Aires, 48
A. Mourão Guimarães - Presidente
M. Ferreira Guimarães - Vice-Presidente

TOMOU POSSE O NOVO DIRETOR GERAL DO SESC DO DISTRITO FEDERAL

Perante o presidente da instituição, senhor Jorge Amaral e numerosos funcionários, tomou posse, ontem, do cargo de diretor-geral do SESC do Distrito Federal, o dr. Guido Marcos Bergamini, pertencente aos quadros médicos do SESC.

Desde algum tempo servidor do SESC carioca, exercia a chefia do Serviço de Cadastro Torácico, o dr. Guido Bergamini foi convidado pela nova direção da instituição para aquêle cargo.

Ao empossar-se, pronunciou um discurso definindo os pontos principais do seu programa administrativo.

MANIFESTAÇÕES DE APOIO ao presidente e à legalidade

Recebe mensagens de todo o país o presidente Nereu Ramos

Novas manifestações de apoio ao presidente Nereu Ramos, procedentes de todos os pontos do território nacional, continuam chegando ao Palácio do Catete. Essas mensagens traduzem, não apenas a confiança da Nação no Chefe do Govêrno, como também os ansios gerais do país pela defesa da normalidade constitucional.

Entre elas figuram as que se seguem:

"Volta Redonda R. J. Os trabalhadores metalúrgicos de Volta Redonda felicitam V. Exa. pela posição democrática tomada em favor da Constituição. (aa). — Nestor Lima, Silvestre Pereira, Rosa Cimerio Pereira Novais, Euclides Mendes le Souza, José Armânico da Silva José Gonçalves, Dias José Raimundo Roque, Eliete de Melo e Silva, Antonio Rodrigues, Eleide de Assis Godinho, Doelene Barroso, Geraldo Barroso, Geraldo Luiz da Silva, Hermínio Souza Cruz, Lazaro José Severino Rodrigues, Antônio Francisco dos Santos, Luiza Venâncio Franco, Francisco Marileno da Silva, Ady Gigante Vivaldi, Xisto da Cunha, Isnard Ferreira Coutinho, José Neto de Souza Cunha, Sebastião Soares Lousada, Geraldo Eloi de Oliveira, Alda Pereira, Dinorah Barroso, Darcy Moreira da Silva, Ronaldo de Medeiros, Aristéu José Luiz Marcos, José Martins, Geraldo Vieira Coutinho, Herminio Souza Cruz, Lourenço José dos Santos e outros."

"RIO — "O Sindicato dos Trabalhadores nas Indústrias de Produtos Químicos Farmacêuticos Perfumarias, Tintas, Vernizes, Sabão e Velas, do Rio de Janeiro, representando cêrca de 2.000 industriários cariocas, formula sinceros votos de feliz gestão a V. Exa., augurando que seu govêrno consolide a posição dos trabalhadores, face dos direitos já conquistados. (a) — Wilson de Oliveira Quitaneiro, presidente."

"RIO — Em nome da Associação dos Operários da América Fabril cumprimento V. Exa. pela posse do cargo de presidente da República para bem da felicidade da nossa pátria. (a.) Eustachio Pereira de Castro, presidente."

"S. PAULO — A Associação dos Servidores da Estrada de Ferro Central do Brasil em São Paulo solidariza-se vom V. Exa. pelo respeito à Constituição e pela posse dos eleitos à 3 de outubro. (a.) — Mauricio Vilar, presidente."

"ITAJAÍ, S. C. — "O Rotary Clube de Itajaí tem a grande satisfação de cumprimentar o ilustre catarinense pela honra de sua investidura no alto cargo de presidente da República, fato que constitui motivo de justo orgulho para todos nós. Estamos certos de que a atuação de V. Exa. será no sentido de pacificar os espíritos e reunir todos os brasileiros numa obra de reconstrução com sentido patriótico de trabalharmos pelo progresso do Brasil. Saudações cordiais. (a) — Silvestre Smitt, presidente."

"NITERÓI, R.J. — A Associação Feminina Fluminense hipoteca irrestrito apoio ao govêrno de V. Exa. Respeitosas saudações. (a) — Martha Reis."

"SÃO CAETANO DO SUL, S. P. — "Os trabalhadores Têxteis de São Caetano do Sul, Estado de São Paulo, reunidos em assembléia permanente no seu Sindicato, aprovaram anânimemente um voto de louvor e confiança à ação patriótica do govêrno de V. Exa, em defesa das liberdades democratas, certos de interpretar o espírito de humildade da maioria esmagadora da Nação Brasileira. (a) — Eudacio de Morais, presidente."

"RIO — O Sindicato dos Trabalhadores em Carris, ratifica solidariedade a V. Exa., intransigente na defesa da legalidade e da Constituição. (a) — Jorge da Silva Cavadas, secretário-geral."

"FLORIANÓPOLIS, S. C. — Inteiramente solidário com V. Exa. qualquer que seja a situação. Tenho certeza de que o povo catarinense acompanhará o eminente conterrâneo nesta hora difícil para nossa pátria, que conta com o ilustre brasileiro para conduzi-la a melhores dias. (a) — Osmar Cunha, prefeito de Florianópolis, e presidente da Associação Brasileira de Municípios."

"CAMPOS, R. J. — Em nome do Diretório Municipal do PSD, tenho a satisfação de expressar a V. Exa. nossa irrestrita solidariedade, no momento em que V. Exa. assume a Suprema Magistratura da Nação, nesta hora grave da nacionalidade. Saudações atenciosas. (a) Francisco Antonio Balbi, secretário."

"RIO — Cumprimentando atenciosamente, peço vênia para, em nome da Federação Brasileira pelo Progresso Feminino e pessoalmente, apresentar a V. Exa. votos felicidades."

"CAMPOS, — Em nome do Sindicato dos Trabalhadores na Indstria Têxtil de Campos, Indústria Têxtil de Campos, conse na mais alta investidura do país e hipotecamos nosso apoio à atitude patriótica de V. Exa. em defesa da Constituição. (a) — Francisco Pessanha, presidente."

Recebeu, ainda, o presidente Nereu Ramos, telegramas — da Associação Brasileira de Juristas Democráticos, do Rio; do Prefeito de Malacacheta, Minas; do Presidente da Câmara Municipal de Caruaru, Pernambuco; do Presidente da Câmara Municipal de Valparaíso, São Paulo; do Vice-

(Continua na 8.ª página)

PREFEITURA

PAGAMENTO DE FÔRO EM ATRASO — CONSTRUÇÃO DE MAIS 4 ESCOLAS

Realização e identificação de provas do concurso para técnico de laboratório — Pôsto Médico de Socorros Urgentes em Bangu — Empassado o novo diretor do MEM — Dia 28 o início do pagamento dos Pensionistas — Os classificados na disciplina de Organização do Trabalho — Chamada de funcionários ao Departamento do Pessoal

O diretor do Departamento do Patrimônio avisa aos enfiteutas que deixaram de pagar o fôro durante três anos consecutivos, que a Prefeitura irá promover o comisso, por meio de ação judicial própria. Os enfiteutas que desejarem revigorar os respectivos aforamentos deverão apresentar requerimento para êsse fim, de acôrdo com a ordem de serviço n. 6, dentro do prazo de 90 dias a contar da primeira publicação da presente nota. A sede do Departamento do Patrimônio está situada na rua da Alfândega n. 48, 4º andar.

* * *

O secretário de Educação e Cultura autorizou a abertura de concorrência pública para a construção de mais quatro escolas primárias, localizadas, respectivamente, no Conjunto Residencial da LBA, em Marechal Hermes; na praça Roraima, em Cascadura; na rua Noêmia Nunes, em Olaria; e entre as ruas Araçaíoba e Americo Rocha, em Marechal Hermes. A construção dessas escolas primárias perfaz o plano de 30 novas unidades, no total de 300 salas-classe, com capacidade para mais 20.000 matrículas.

* * *

A identificação pública da prova escrita de Matemática do concurso para técnico de laboratório será feita hoje, quinta-feira, dia 24, às 14 horas, no edifício Andorinha, situado na avenida Almirante Barroso n. 81, 2º andar. A vista de provas será imediatamente a seguir à identificação. Por outro lado, a prova de Fisica e Química, do concurso acima mencionado, será realizado no dia 26 do corrente, sábado, às 10 horas, nos Cursos do DASP, localizados na avenida Almirante Barroso n. 81, 2º andar. Os candidatos deverão estar no local 15 minutos antes da hora marcada, munidos dos cartões de inscrição.

* * *

A Secretaria de Saúde e Assistência entregará amanhã ao público residente em Bangu e imediações, o novo Pôsto Médico de Socorros Urgentes, subordinado ao hospital Rocha Faria, de Campo Grande. O novo pôsto de urgência está situado na avenida Cônego Vasconcelos n. 10, telefone 859 (Bangu) e funcionará das 9 às 21 horas, diàriamente.

* * *

O prefeito baixou resolução disciplinando o encerramento do presente exercício financeiro, tendo em vista os entendimentos havidos entre o Tribunal de Contas da Municipalidade, a Secretaria da Câmara dos Vereadores e a Secretaria Geral de Finanças.

* * *

Tomou posse ontem no cargo de diretor do Montepio dos Empregados Municipais o sr. Mario Lago, ocasião em que discursaram o antigo diretor daquela autarquia sr. Celso Furtado de Mendonça e o empossado.

* * *

A renda de ontem da Prefeitura foi de Cr$ 12.108.649,60.

OS CLASSIFICADOS DA DISCIPLINA DE ORGANIZAÇÃO DO TRABALHO

E' a seguinte a classificação final dos candidatos, no concurso para professor do ensino técnico, na disciplina de Organização do Trabalho, tendo em vista a alteração sofrida na classificação publicada no Edital n. 580, de 19-11-955: Nilo Martins Rodrigues (int.) — média 68,28 — classificação 2º lugar; Carlos Nilo Gondim Pamplona — 83,80 — 1º lugar; Kleber Augusto de Moraes — 65,39 — 3º lugar.

PROVA DE AULA DE HISTORIA DAS ARTES

O chefe do Serviço de Seleção comunica aos interessados que o sorteio dos pontos para as provas de aula relativa à disciplina de História das Artes, obedecerá a seguinte escala: dia 27, domingo, às 12 horas, no gabinete do diretor do PDS, Av. Graça Aranha n. 416, 8º andar, sala 810, para os candidatos: Carlos Felinto Cavalcanti, Vladimir Alves de Souza, Sergio de Almeida Lamare; dia 28, segunda-feira, às 13 horas nos Cursos do DASP, Av. Almirane Barroso n. 81, 3º andar, para os candidatos: José Almeida de Oliveira e Francisco Haroldo Barroso Beltrão.

As provas de aula serão realizadas 24 horas após o sorteio do ponto, respectivamente nos dias 28 e 29, segunda e têrça-feira, na sede dos Cursos do DASP, situada na Av. Almirante Barroso n. 81, 3º andar.

COMPARECIMENTO DE SERVIDORES AO DEPARTAMENTO DO PESSOAL

O diretor do Departamento do Pessoal torna pública, para conhecimento e contestação por parte dos servidores interessados, os dados referentes ao histórico funcional e ao tempo de serviço apurado até 30 de junho último, relativamente aos atuais ocupantes dos cargos de carreira de escriturário (classe I e H), estatístico (J a O), estatístico-auxiliar (F a I) e farmacêutico (K a O) do Quadro Permanente.

Os dados funcionais em questão servirão de base à confecção do Almanaque dos Funcionários da Prefeitura e ao Cadastro e, dessa maneira, considerados para efeitos de aposentadoria, quinquênios, promoções, etc.

Os servidores relacionados deverão comparecer ao Departamento do Pessoal (Edifício Comercial), Avenida Graça Aranha n. 416, 8º andar, sala 811, diàriamente das 8,30 às 17 horas e de 19 às 23 horas e aos sábados de 9,30 às 12 horas e de 13,30 às 16,30, no prazo de 8 dias após a publicação desta nota, para ratificarem ou retificarem, com elementos de prova, os dados constantes da publicação, sem o que incorrerão na sanção a que se refere o artigo 228 do Estatuto dos Funcionários Públicos Civis da Prefeitura do Distrito Federal (suspensão do pagamento dos vencimentos).

SECRETARIA DE ADMINISTRAÇÃO

Serviço de Informações

DESPACHOS DO CHEFE DE SERVIÇO

Helio de Araujo Garcia — **Junte comprovante e um sêlo da taxa hospitalar**; José Borges Gurjão — **Junte documento comprobatório de idade e um sêlo da taxa hospitalar**; Maria José Souza de Medeiros — **Junte o decreto de aposentadoria e um sêlo da taxa hospitalar**; Octavio de Castro Pinho — **Junte o título de efetivação de Guarda Sanitário do Ministério de Educação e Saúde e um sêlo da taxa hospitalar**; Hugo Rodrigues Lopes — **Compareça ao setor 1 a fim de ultimar o expediente de retificação de índice natalício.**

Compareçam ao 1-PS munidos do decreto de provimento e um sêlo da taxa hospitalar — Lucilla de Araujo Belford Vieira, Marilia Lopes da C. Mariani, Leticia de Castro Azevedo. **Junte seu decreto de provimento e um sêlo da taxa hospitalar** — Octavio Rodrigues de Barros, Octavio Spangberg Pires.

Compareçam para ciência — Luiz de Carvalho Barcellos, Nancy da Silva Pierrondi, Leonardo Dias do Nascimento, Horacio Claudio da Silva, Maria de Lourdes Souza da Rocha, Nelson Muniz Nevares.

Compareçam para cumprir exigência — Thomaz Frangelli, Agnello Marques de Freitas, Maria de Lourdes Reis Vianna Salles, Lourdes da Costa Gomes, Almir de Faria Tavares.

Compareçam para receber documentos — Antonio Rodrigues de Carvalho Filho, Alaíde Luiza dos Santos, Irene Pereira Coelho.

SECRETARIA DO INTERIOR E SEGURANÇA

DESPACHOS DO SECRETARIO

Atila Ribeiro — **Indeferido**; Carlos Gomes Ribeiro, Luiz Brasil Fróes e Atila Ribeiro — **Deferido a título precário.**

SECRETARIA DE AGRICULTURA

ATOS DO SECRETARIO

Designações e remoções — João Marques da Silva para o Departamento de Abastecimento; Alipio Vaz Figueira para o Mercado de Campinho; Maria Regina Iorio para o Mercado de Emergência; Sebastião Barquette Ribeiro da Luz para o Departamento de Veterinária; Antonio Batista Valentim Varela para o Departamento de Agricultura; Marcy Lima Gomes para o Pôsto Agrícola III e Celina Soares Andrade para o Departamento de Veterinária.

SECRETARIA DE SAUDE E ASSISTENCIA

ATOS DO SECRETARIO

Designações e remoções — Domingos Dias para o H. P. Ernesto; Edgard Rocha para o H. Souza Aguiar; Nelson Lahey Pedrosa Penneuville para o H. Pedro Ernesto; Edwiges Teixeira Gouveia para o H. Rocha Faria; Carolina da Rocha Viana para responder pela frequência dos funcionários federais e Aquilino da Mota Junior para o Banco de Sangue.

Departamento de Tuberculose

ATOS DO DIRETOR

Designações — Elcy Torres para o H. S. S. Sebastião; Joel Ferreira da Silva para o H. A. P. Almeida Magalhães; Herminia Monsores para o H. Guilherme da Silveira; Erasmo J. Santana para o H. S. T. Homem; Olimpio Guedes Silva para o H. A. C. Ferreira e Hercilia L. A. Silva para o Serviço de Correspondência.

SECRETARIA DE EDUCAÇAO E CULTURA

ATOS DO SECRETARIO

Designações — Eunice Gusmão Kleinpaul, Marta Barbosa Fitipaldi e Maria Medeiros Ivo para o Departamento de Saúde Escolar.

Departamento de Educação Primária

ATOS DO DIRETOR

Designações — Maria Cocchiarale para a escola 2-4; Cyra Lemos para a escola 7-20; Edna Corrêa para a escola 1-22; Dyrce de Souza para a escola 9-4.

MONTEPIO DOS EMPREGADOS MUNICIPAIS

PAGAMENTO DE PENSIONISTAS

Tendo em vista razões de ordem superior o pagamento de pensionistas relativo ao mês de novembro teve o seu início transferido do dia 25 para o dia 28 do corrente.

Assim, na próxima segunda-feira, 28, serão pagos, com o Abono, as pensões com os finais de inscrição 1 a 2; no dia 29, finais 3 e 4; no dia 30, finais 5 e 6; no dia 1, finais 7 e 8; no dia 2, finais 9 e 0.

O pagamento do mês de dezembro será oportunamente anunciado.

AVISO

A administração do Montepio dos Empregados Municipais, comunica aos interessados que o Serviço do Protocolo funciona de 7,30 horas da manhã, inclusive para recebimento de propostas de empréstimos.

DESPACHOS DO DIRETOR

Yvan Cordeiro, João José da Penha, Cavalcanti Junqueira S/A e outro, A Noiva Tapeçaria Ltda., Papelaria Machado Ltda., Sudeletro S/A, Papelaria Machado Ltda., Indústrias Reunidas Irmãos Spina S/A, Papelaria Machado Ltda., Otto Oficina de Precisão, Papelaria União Ltda., Villani e Filhos Ltda, Papelaria Machado Ltda., José Alves Farias — **Pague-se**; Dulce de Oliveira Cavas, Octavio Velloso Salgado, Adelaide Prazeres Ferreira Saraiva, Antonio Michel de Almeida, Luiz Felipe Maigre de Oliveira Ferreira da Gama, Mary Ferreira, Fernando Antonio Guerreiro de Carvalho, Terezinha Vianna Ballalai, Zarife Chami Domingues, Vivaldo de Oliveira Guimarães, Lydia Vigo Gomes e outro, Carmen Collares Macedo, Fernando do Rego Macedo — **Autorizo.**

DESPACHOS DO CHEFE DO SERVIÇO DE EMPRESTIMOS IMOBILIARIOS

José de Oliveira e Silva — **Compareça, com urgência.**

DESPACHOS DO CHEFE DA CARTEIRA DE PENSÕES E AUXILIOS

Thereza Maria de Aragão Ferreira, João Perus de Menezes, Nelson Gomes de Oliveira — **Compareça urgente.**

ELEIÇÕES NA ASSOCIAÇÃO DOS SERVIDORES DO MINISTÉRIO DO TRABALHO

A Associação dos Servidores do Ministério do Trabalho, Indústria e Comércio, realizou ontem a eleição para a escôlha do Conselho Deliberativo e Conselho Fiscal, a cujo pleito concorreram duas chapas, sagrando-se vencedora a encabeçada pelos senhores Jose Talarico e Sebastião Machado.

A posse dos eleitos deverá se realizar sábado, às 16 horas, em solenidade que será presidida pelo titular da pasta do Trabalho, ministro Nelson Omegna. Na ocasião será inaugurada a galeria de ministros do Trabalho, na sede da Associação, reunindo-se em seguida o Conselho Deliberativo para a escôlha do presidente desta entidade.

FALTARÁ LUZ HOJE na Ilha do Governador, Grajaú e Vila Isabel

Para permitir a execução de consertos, ampliações e outros serviços na rêde elétrica, serão interrompidos hoje, os circuitos nos seguintes logradouros:

Vila Isabel e Grajú — 9 às 18 horas — Ruas Marechal Jofre, Canavieiras, Caruarú, Professor Valadares, Wabaiana, Araxa, Grajú, Geribá, Borda do Mato, Marianópolis e Av. Engenheiro Richard;

Ilha do Governador — 8 às 16 38, Cambaúba, 32, Uçá, 70, 80, 2, 36, 37 e 83.

OS NOVOS SINAIS DE TRÂNSITO colocados na Av. Presidente Antônio Carlos, esquina de Erasmo Braga

Está a merecer uma providência do Serviço de Trânsito a situação em que se encontram os postes de sinalização colocados recentemente por aquêle Serviço na Av. Presidente Antônio Carlos, à altura da Av. Erasmo Braga.

Os dois sinais que ali estão não oferecem nenhuma segurança quer para os veículos, quer principalmente, para os pedestres. Isto porque os ditos sinais não ficam nunca, seja para que lado fôr. Simplesmente piscam continuamente nas côres amarela e vermelha. Ora, é sabido que muitos motoristas não respeitam sequer o sinal vermelho, fechando-lhes a passagem, muito menos dêsses que naquela artéria estão colocados. E' o tipo do sinal idiota, esquisito, que nada controla nem protege. E' como não existisse, pois as manadas de carros que sucessivamente vêm das ruas 1º de Março e S. José não param nunca, por falta exatamente, de um sinal como os comuns, já espalhados pela cidade.

Dado o grande movimento de pedestres que por ali transitam com destino às barcas e ao Fôro, êsses sinais estão, pois, a exigir uma providência da autoridade competente.

Candidatos aos Correios e Telégrafos do Distrito Federal

São os seguintes os candidatos aprovados em concurso para manipuladores de tráfego:

Nas provas realizadas no Colégio Pedro II, em 30 de outubro último, para o preenchimento de 100 vagas de manipulante de tráfego, da Diretoria Regional dos Correios e Telégrafos do Distrito Federal, foram classificados os seguintes candidatos: Altair Gomes Marques, Alexandre Alberto Cardoso Alves, Anaor Kalil Sales, Ana Elisa Lacerda, Alnê de Castro, Armando de Almeida Coutinho, Athos Scott de Ireca, Adriza Carvalho da Silva, Antônio Leal Cabreiro de Oliveira, Adailde Vieira Lima, Arzely de Souza, Cecilia Dias Andrade, Durcléa Silva, Dinorah Vitor Brêtas, Darcy Oswaldo Bittencourt, Diva Alexandrina da Silva, Dermeval de Oliveira Siqueira, Daise Pimenta, Darcy Mendes de Miranda, Erc da Costa Nobre, Eremita Pulcherio Toltochizer, Elly de Oliveira Mendonça, Elze Paiva de Oliveira, Fidelis Ferreira Dutra, Fernando Antônio de Araújo Lima, Gilberto de Araujo Teixeira, Gilberto Monteiro, Geraldo Rodrigues da Costa, Hilo Contefusco Silva, Heráclio Rodrigues Silva, Humberto Gonçalves Pinto, Hélio Soares, Heitor Braga Berquó, Ivany Oliveira Lima de Andrade, Isaura da Conceição Gomes, Italo Siduci Rosalla, Yedda de Azevedo, Inácio Vilar de Queiroz, Yedda Maria Rebelo de Melo, Ivan de Souza Carioca, Idalina Maria Brasil Lima, Inaldo Galvão de Miranda, Italo Teixeira dos Santos, Jorge Domingos Vouzela, José Alberda Mota, Jorge Campos, João Cancio Bentes Lopes, Joel Abreu Guimarães, Jacy Bittencourt, José Paulo Castrângelo, Jeanette Castro da Costa, Joaquim Vaz Júnior, José Dias de Carvalho, José Walter Pereira, Jacira Gomes, Kleber Rosa Teixeira, Luiz Fernando de Barros, Luiz Gonzaga Bastos Teixeira, Lourdes Caribé de Almeida, Luiz Fernandes Loureiro, Linneu Matos Silav, Luiz Augusto Vitângelo, Laura Augusta da Conceição, Lauro César Mastrângelo, Ledir Luiz, Léa Mourão Tomé de Souza, Lourdes Fernandes Lonreiro, Luzia da Costa Carvalho, Lucy Bogado, Marlucy Santos Ferreira, Manoel de Azevedo, Maria de Loreto Coutinho, Miriam Scardino Fernandes, Maria Luiza Maranhão Rodrigues, Luzia Lhano Alvares, Marly Corrêa Cláudio, Mauro de Oliveira Peixoto, Maria Carmen Pinheiro de Barros, Marilda Bruno, Moysés de Figueiredo Boirou, Mauro de Melo Matos, Maria Lucia Maranhão Rodrigues, Maria Elizete Alves da Silva, Neusa Penha da Rocha, Norma Pereira Balthar, Neusa Cappeli Ribeiro, Nilda Silva Amaral, Nivaldo Cavalcanti dos Santos, Nise Durão, Nilsa de Melo Costa, Nilze de Melo Santos, Olva Pereira Machado, Odete Barbosa David, Olga de Andrade Carné, Oscar da Costa Carvalho, Paulo Assunção de Gusmão, Ricardo Salvado Vila, Rubio Gable Rodrigues de Campos, Valtiva Carmen Mastrângelo, Walter Martins Gomes e Waldir Barros.

Os candidatos classificados deverão apresentar-se até o dia 30 do corrente, *impreterivelmente*, a fim de serem submetidos a inspeção de saúde. Para o ato da nomeação são necessários os seguintes documentos: Certidão de idade, certidão de vacina, carteira de certificado de reservista, título eleitoral e atestado de boa conduta.

Das Fábricas CIMO para o confôrto do seu escritório

MÓVEIS CIMO

R. INVÁLIDOS, 139
TEL. 22-4372

da água na bôca!

PIPEROMA

O LAR BRASILEIRO tem o apartamento que o Sr. procura!

NA LAGOA: Av. Epitácio Pessoa, 1662. Grande sala, 3 quartos e 2 banheiros sociais. Finíssimo acabamento.
Entrada a partir de Cr$ 115.000,00

1A-2138

PREÇOS FIXOS, SEM QUAISQUER ACRÉSCIMOS FUTUROS

SISTEMA DE PAGAMENTO LAR BRASILEIRO
10% no ato da compra
20% durante a construção
70% a longo prazo

Banco Hipotecário Lar Brasileiro S/A
RUA DO OUVIDOR, 90

Horário ininterrupto das 8,15 as 17, 0 hs. — Aos sabados das 8,15 ás 11 hs.

MECANIZE SUA CONTABILIDADE simplificando-a

— Escolha entre os 30 modêlos diferentes de **máquinas de contabilidade** — com ou sem somadores, com texto completo ou com simbolos — a máquina que sua organização necessita. Peça uma demonstração.

Lembre-se Insubra garante o que vende. O bonequinho INSU-MEC significa assistência permanente.

Insubra S.A.

RIO: Av. Alm. Barroso, 72 — 4.º — Tel. 22-3829
SÃO PAULO: Rua 7 de Abril, 258 — Tel. 37-3171

o que mais vale...

... é o que está dentro

Na deliciosa noz a polpa...
no Colchão de Molas - O Molejo

COLCHÃO DE MOLAS
EPEDA
O MELHOR COLCHÃO DE MOLAS DO MUNDO
PELO MENOR PREÇO DO BRASIL

Anos Artsil 6566

GARANTIA!

Epeda oferece a melhor garantia; milhares de colchões em uso há mais de 25 anos, em hospitais, hotéis e lares. Epeda — a primeira e a melhor fábrica de colchões de Molas da América do Sul; o melhor produto em todo o mundo.

Preços Rio e Niterói, sem mais Despezas para o Cliente.

EPEDA Universal — Preço para solteiro Cr$ 2.090,00 — Preço para casal Cr$ 2.990,00
EPEDA Junior — Preço para solteiro Cr$ 2.390,00 — Preço para casal Cr$ 3.430,00
EPEDA Luxo — Preço para solteiro Cr$ 2.590,00 — Preço para casal Cr$ 3.800,00
EPEDA Luxuosissimo — Preço para solteiro Cr$ 3.000,00 — Preço para casal Cr$ 4.530,00

Na aparencia tôdas são iguais; mas nem tôdas as nozes que se partem são bôas. Isto também se aplica a um colchão de molas. Nas vitrines, nas exposições, visto sem maior cuidado, são semelhantes; mas no uso, no confôrto é enorme a diferença entre um colchão comum e o internacionalmente famoso Colchão de Molas Epeda.

E o principal motivo está no notável Molejo Epeda, de um só fio de aço especial, com 400 molas por metro quadrado, sem emendas, sem pontos fracos.

Portanto, ao comprar um Colchão de Molas cerque-se de garantia: exija Epeda - o Colchão de Molas de duração praticamente ilimitada, não deforma e é sempre o mesmo, a vida tôda.

Colchão de Molas Epeda
Um produto da Melhor Fábrica de Colchões de Molas da América do Sul
ÚNICOS FABRICANTES NO BRASIL
INDÚSTRIAS RAPHAEL MUSETTI S. A.
Fábrica: R. Catarino Braido, 61 — Tel. 9-7128 (R. Int.) S. Paulo
Escritório Rio: R. Santa Luzia, 799 — 12.º — Telefone 32-9068

À VENDA NAS BOAS CASAS DO RAMO

O CASO DOS FRANCOS FRANCESES

SERIA APENAS UMA INFRAÇÃO DE NATUREZA FISCAL

Os delitos articulados pelo Ministério Público não têm o menor fundamento legal, pois, além de não se configurarem, faltam elementos específicos e fundamentais para a sua caracterização — Jayme Stanzione Madruga sem qualquer responsabilidade nos fatos — Os elogios do Banco do Brasil foram ràpidamente esquecidos — A defesa de Madruga pulveriza as alegações da Promotoria — Um laudo que define tôda a acusação

Dentro de poucos dias o juiz Oduvaldo José Abritta, titular da 12.ª Vara Criminal, dará a conhecer sua sentença no processo a que respondem cêrca de vinte implicados no escândalo dos francos franceses, fraude ocorrida na Fiscalização Bancária. A promotoria, que apontara Jaime Stanzione Madruga, como um dos principais responsáveis, já apresentou suas razões finais. Também o advogado Jairo Alves de Barros, patrono de Madruga, já entregou seu trabalho de defesa ao magistrado, aguardando agora o julgamento.

Desta defesa foi que tiramos os pontos principais para a presente reportagem, que se divide em cinco partes distintas: a) improcedência da capitulação penal da denúncia; b) inexistência de prova acusatória testemunhal; c) o laudo pericial; d) Elogios do Banco do Brasil; e) Conclusão.

"Para que se caracterize, definitivamente, que o acusado não tinha interferência na operação cambial — inicia a defesa — pròpriamente dita, convém reiterar que, acima dêle, havia os seguintes setores e órgãos: Chefia da Seção de Conferência de Câmbio; Inspetoria da Fiscalização Bancária; Subgerência e Gerência da FIBAN; Carteira de Câmbio e Diretoria de Câmbio. Todos êsses setores e órgãos, em harmonia, com suas funções, possuem o arbítrio de verificar, controlar e conceder câmbio, o qual só é concedido mediante um contrato próprio (contrato de câmbio) e não por meio da nota provisória, firmando-se aquêle entre o vendedor e o comprador das divisas com a interveniência do corretor e o visto do fiscal do Banco do Brasil. Essa digressão se fêz para que ficasse o digno julgador certo de que o câmbio não é concedido, como conseqüência, direta e exclusiva da nota provisória, e que, assim, também por isso, não se configura aquela como elemento capaz de, nos têrmos da lei, da doutrina e da jurisprudência, servir de objeto material da figura da falsidade ideológica."

IMPROCEDÊNCIA DA CAPITULAÇÃO

Em seguida faz a defesa um estudo acurado sôbre a improcedência da capitulação penal da denúncia e expõe:

"Pelo estudo de cada uma das imputações que se fizeram no acusado, pela interpretação de seus respectivos textos legais, segundo os conceitos que sôbre êles já se emitiram na doutrina e na jurisprudência, se vê que não estávamos errados quando sustentávamos que a denúncia é inepta por versar matéria legal que não se enquadra nos fatos que narra.

Vimos que nenhum dos três delitos cuja articulação o Dr. Promotor atribuiu ao defendente tem cabimento nos autos; nenhum dêles se configura pelos precisos têrmos de suas disposições legais em face da ausência dos elementos específicos fundamentais que os caracterizam. De fato, quanto ao crime de peculato (art. 312 do C. P.) ficou plena e incluitàvelmente sem fundamento, por não ser funcionário público o acusado, que seria o seu agente; nem ter a posse das divisas que se dizem desviadas, porque a função do defendente era a de subchefe da Seção de Conferências de Documentos da FIBAN e quem concede aquelas é a Carteira de Câmbio, órgão hieràrquicamente muito superior ao em que trabalhava o defendente. Quanto ao delito de falsidade documental (art. 297 § 1.º do C. P.) também ficou irretorquivelmente provado que nota provisória de câmbio não é documento público no aspecto em que a lei, a doutrina e a jurisprudência o têm, para os efeitos penais consubstanciados na figura criminal indicada. No que se refere à falsidade ideológica (art. 299) também se mostrou e se provou que, pelo seu caráter de transitoriedade, de que decorre a sua condição de provisória; por sua função simplesmente técnica e informativa, que lhe tira as virtudes e a solenidade de um documento tutelado pela legislação penal, tal como o conceituam os autores e dispõe o grande repertório das decisões judiciais ligadas à matéria de falso intelectual, a nota provisória não pode ser objeto da materialidade do delito enunciado no art. 299 do Código Penal Brasileiro.

De resto, nem nos autos emerge qualquer prova, nem o Dr. Promotor a trouxe ou conseguiu fazê-la, no sentido de que o defendente fôsse o autor de qualquer daqueles crimes ou tenha concorrido para seu advento, na forma dos artigos 51 § 2.º e 25 do Código Penal.

Nem testemunhal, nem pericialmente se conseguiu — sem sombra de dúvida — provar que o defendente se tenha conluiado com outrem para o desvio de divisas de francos, ou que tenha falsificado as rubricas dos conferentes Edmundo Leite e Cezar Odorico. Não se aponta isso categòricamente, nos autos, por mais coercitivas que tivessem sido, em tal sentido os métodos usados na Delegacia de Roubos e Falsificações com a ativa, insólita e indébita participação de emissários do Banco do Brasil, um dos quais o sr. Fernando Cadaval, que, ao tempo, era o Inspetor de Câmbio do Banco do Brasil e que como declarou o acusado no seu interrogatório "tinha ordens do presidente do Banco para arrasá-lo".

Não há, nos autos, nenhuma informação de qualquer dos co-denunciados que digam algo contra o defendente, e, por fim, nenhuma prova contra êle fêz qualquer das seis testemunhas arroladas pela Promotoria, como se verá oportunamente neste trabalho.

Nada há, no processo, que, indubitàvelmente, aponte qualquer crime praticado, planejado ou favorecido, por parte do defendente.

Julgar improcedente a denúncia é ato que, data vênia, o M.M. Juiz fará, para manter a incolumidade de seu digno nome de Magistrado, culto, sereno, estudioso a serviço da majestade da Justiça.

INEXISTÊNCIA DA PROVA ACUSATÓRIA

Em seguida passa o advogado Jairo de Barros a focalizar a inexistência da prova acusatória testemunhal.

"Para provar o alegado em sua denúncia — diz — o promotor arrolou seis testemunhas, tôdas funcionários do Banco do Brasil, eivadas, portanto, de suspeição pela parcialidade de suas declarações e pela subalternidade delas ao órgão acusador, em cujos bastidores se originou o presente processo. Nenhuma delas po-[illegible] faz alusão a qualquer gesto ou atitude de Jaime Stanzione Madruga que possa incriminá-lo, embora muito desajeitadamente tentem deixar uma levíssima insinuação não pròpriamente contra Jaime Madruga mas quanto a qualquer funcionário da FIBAN, indistintamente, de possíveis autores da alegada falsificação de notas provisórias".

"Nenhuma delas disse na Polícia — continua o advogado — ou em Juízo, que tivesse tido conhecimento, por terem visto ou por terem sabido de outrem, que Jaime Stanzione Madruga tivesse falsificado algo, que se tivesse conluiado com alguém para tal fim, que fôsse, sequer possível de suspeita por parte dêles ou de qualquer pessoa da administração do Banco."

Mais adiante expõe o causídico que quase tôdas as testemunhas "asseguravam que quando o defendente rubricava as notas provisórias estas lhe chegavam às mãos desacompanhadas da documentação, que já tinha sido conferida e reconferida por dois funcionários tècnicamente encarregados da conferência; quase tôdas informam que, dado o acúmulo de serviço, o expediente da Seção era obrigado a ser antecipado ou prolongado extraordinàriamente; quase tôdas informaram que os carimbos e numeradores do setor estavam ao alcance de utilização de qualquer um."

O LAUDO PERICIAL

Após afirmar que o sofisma da Promotoria impediu que o perito Carlos Eboli fôsse ouvido em Juízo, continua a defesa esboçando seu ponto de vista quanto à perícia feita nos documentos apresentados, e afirma:

"Não se ouvindo, em Juízo, o perito Carlos Eboli nem por isso deixávamos de ter elementos para julgar a perícia de resultado nulo quanto à fixação positiva e indubitável da autoria de qualquer falsificação das rubricas de Edmundo Leite e Cesar Odorico da Silva, por parte de Jayme Stanzione Madruga, pois, quanto à primeira, afirmaram os peritos:

"No que se refere ao esterotipo indicado como rubrica de Edmundo Leite, os peritos, não podem, tècnicamente, avançar qualquer conclusão de autoria, dada a já ressaltada absoluta precariedade intrínseca do material." (O destaque é da defesa).

e quanto à segunda, isto é, quanto ao grupo CS, de Cesar Odorico da Silva, que embora apresentem semelhanças formais com os padrões oferecidos pelo punho de Jayme Stanzione Madruga, "tais semelhanças não autorizam uma afirmativa categórica de autoria."

Diante do que afirma êste perito e encontrando contradição nestas afirmações, a defesa de Jayme Stanzione Madruga procurou o professor Del Picchia, o qual forneceu uma perícia documentoscópica que desfaz tôdas as dúvidas.

E cita os seguintes trechos:

"Evidentemente, os laudos em questão não foram elaborados consoante os princípios fundamentais acima referidos. Nêles atingem os peritos a importantes conclusões, sem sequer apontar os elementos em que se apóiam. Estabelecem premissas teóricas num sentido, e, sem oferecer razões justificadoras de excepção, concluem em sentido contrário. Ao invés de proceder a cotejos entre as escritas questionadas e padrões, com auxílio de fotografias adequadas, tiradas diretamente das peças, preferem recorrer a esquemas ou desenhos, que sòmente poderiam ser usados em caráter complementar, para esclarecer pontos de vista pessoais. E, conforme se vê no segundo laudo, enunciam, de modo impreciso, vago e por assim dizer anônimo, a principal conclusão, tirando, pois, não sòmente aos leigos, mas até mesmo a outros peritos ou técnicos, qualquer oportunidade de verificar se essas conclusões estariam ou não corretas.

Basta dizer que nos dois laudos nem uma vez sequer foram colocadas, lado a lado, para fácil confronto, as rubricas questionadas e os padrões autênticos respectivos de Jayme Stanzione Madruga. Limitaram-se a fazer volume com as autenticações fotostáticas de frente e verso dos documentos em questão, e bem assim com as dos materiais gráficos oferecidos "para confronto", estas últimas jogadas no final do trabalho, sem qualquer possibilidade de cotejo com as escritas em questão. Além da imprestabilidade dessas fotocópias, pela maneira com que foram executadas e dispostas, ainda mais se agravam em desabono do laudo, porque, em vista dos documentos e dos materiais gráficos figurarem nos autos, nem sequer elas eram necessárias. Não têm qualquer finalidade — a não ser, como já se disse — a de fazer "volume" e provocar confusão."

"Relativamente ao segundo laudo, então mais se patenteia a insinceridade técnica dos peritos, ao juntarem 54 microfotografias tiradas de documentos não individualizados, sem o menor objetivo de prova, pois apenas reproduzem cruzamentos em que as condições eram mais "favoráveis" a um estudo de verificação de prioridade, entre os quais estariam dois, pelo menos, em que uma das rubricas estaria sôbre a outra... Tudo vago, supérfluo, sem o pensamento de provar os fatos e muito menos o de permitir a terceiros a verificação da existência dêsses fatos.

A simples leitura das curiosas peças, oferecidas com o título de "laudos", revela imediatamente, para um técnico, serem elas o resultado de dois trabalhos distintos, executados separadamente; de um lado, os peritos, após a mais sumária das inspeções oculares, tomam algumas notas, com cinco rápidos desenhos (se tudo isso acaso não foi procedido de memória). No primeiro laudo, entregam todos os documentos aos fotógrafos; no segundo, selecionam 54, também remetidos à fotografia. Trabalham assim independentemente: os peritos redigem e dactilografam os laudos, enquanto os fotógrafos executam as fotografias solicitadas.

Isto se torna evidente em razão de dois fatos indiscutíveis: as fotografias não se destinam a "demonstrar as conclusões", nem sequer se ajustam aos laudos (no primeiro, nem sequer há referências à execução de fotografias); e, segundo, não haveria tempo, no incrível prazo em que os dois laudos se declaram elaborados, para exames técnicos preliminares dos documentos, após os quais são determinadas as fotografias "ilustrativas e documentativas das observações e conclusões", e, depois de copiadas essas fotografias, para sua conferência com os originais, nova coordenação dos estudos, organização dos quadros, para só então iniciar-se a redação dos laudos.

Segundo consta do "laudo" n.º 134.923, a requisição de exame está datada de 6.4.55 e o "laudo" de "7.4.55". O anterior, datado de "15.2.55", foi executado em virtude de requisição de "14.2.55". Quer dizer: num prazo máximo de 24 horas, cada um dos "laudos" foi elaborado, um dêles acompanhado de 54 microfotografias.

Sem dúvida, trata-se aqui de verdadeiro récorde olímpico. E' de duvidar-se que, em qualquer parte do mundo, em casos de larga série de documentos, implicando em delicadas e complexas pesquisas, um laudo haja sido elaborado em mais curto prazo.

E' por êsse motivo, segundo o conceito universalmente consagrado, os exames grafotécnicos não podem se limitar a apontar (nem isto se fêz no laudo) semelhanças (para se concluir pela identidade) ou diferenças (para as conclusões de falsidade ou negativa de autoria). A conclusão científica resulta de criteriosa análise das "semelhanças e diferenças", exigindo-se ainda um "mínimo" de expressivos elementos gráficos para que a identidade possa ser estabelecida. Uma mera conclusão de "filiação" precisa ter "número" suficiente de "pontos significativos de afinidade"; caso contrário, não passará de mero palpite, mais do que injustificável.

Quanto à quarta conclusão, lamenta o infra-assinado ser forçado a uma crítica talvez deselegante. Além dos peritos não oferecerem qualquer fundamentação, muito embora sem julgarem autorizados a uma "afirmativa categórica, acabam por alegar a existência de semelhanças, que segundo se externam, são "indícios de filiação gráfica". Ora, filiação gráfica consiste justamente em reconhecer a existência, entre dois textos escritos, de certos elementos de afinidade, os quais, insuficientes para uma conclusão positiva tornaria arriscada uma negativa formal. É uma conclusão de probabilidade, sujeita a graus diversos, daí decorrendo as fracas, simples ou fortes filiações.

Assim sendo, "indícios" de filiação gráfica talvez pudessem ser interpretados como uma "levíssima filiação", saindo do terreno do provável para o do possível. E isso porque, em escritas da mesma classe, ainda que indiscutivelmente originárias de punhos diferentes, sempre se encontrarão "indícios de filiação gráfica". Com essa expressão, ninguém escapará como indigitado falsificador, nas mãos dos referidos peritos. Felizmente, o infra-assinado não foi envolvido como suspeito de autoria.

Sem que se veja nisso qualquer irreverência, nem o M. M. Juiz escaparia da imputação, se seu grafismo fôr cotejado com o das rubricas em questão.

Mas, o mais grave é que os peritos nem sequer fizeram suas microfotografias à luz rasante. E, em certo sentido, será mesmo possível dizer que, ao contrário do que afirmam, nem sequer procederam exames de microscópio. E não teriam procedido, por uma única razão: o exame técnico de traços que se cruzam, ao microscópio, demanda longo tempo: focalização, localização do campo, observação sob variados ângulos e diversos graus de incidência de luz. Dificilmente um técnico consciencioso e afeito a essas verificações dispenderá menos de uma hora no exame ao microscópio de um único cruzamento. Assim, para as 54 verificações aludidas pelos peritos, seria indispensável um mínimo de 54 horas seguidas, e tudo foi feito, conforme consta dos autos, no prazo recorde de 24 horas.

Sem entrar no mérito das conclusões, pode pois o infra-assinado assegurar que as mesmas não se encontram cientificamente fundamentadas.

Finalmente, se se pensar na probabilidade de um escritor, com o mesmo grau de habilidade gráfica revelada por Jayme Stanzione Madruga, após alguns exercícios, haver tentado reproduzir ràpidamente, sem auxílio do modêlo, as suas rubricas autênticas, o mínimo que se poderia esperar seriam rubricas análogas às questionadas. Por essa razão, no presente caso, o mesmo grau de probabilidade em favor da autenticidade ou da falsidade torna sem o menor valor qualquer pronunciamento grafotécnico.

Aliás, deve ainda o infra-assinado declarar que, em sua experiência profissional, já deparou com numerosos casos de rubricas falsificadas, em que a própria vítima da falsificação acreditou na autenticidade das mesmas, chegando a duvidar da correção do pronunciamento técnico."

E eis a conclusão do laudo:

"RESPOSTA: — Qualquer pronunciamento grafotécnico quanto à autoria das rubricas falsificadas seria mais do que temerário. Escreveu Madruga várias rubricas "CS". E' possível que no confronto dêsse material com as homônimas falsificadas (ver fotos 70 a 75) se vislumbrem algumas semelhanças de feitios. Isto, porém, ocorrerá com qualquer escritor, a menos que lancem letras diferentes. Serão feitios comuns, indispensáveis ao reconhecimento alfabético das letras. Semelhanças dessa natureza jamais autorizarão concluir por simples filiação gráfica.

Esta é a opinião do infra-assinado, s. m. j.".

ELOGIOS DO BANCO DO BRASIL A MADRUGA

Em outro período a defesa transcreve trechos dos elogios feitos pelo Banco do Brasil a Jayme Stanzione e destaca: "Dos boletins anuais do Banco do Brasil sôbre o valor e a eficiência dos serviços de Madruga, prestados Àquele Banco, constam elogios verdadeiramente consagratórios, e tão reveladores da dedicação do defendente às suas funções, e do valor delas, que, no referente ao de 1 de abril de 1952 a 31 de março de 1953, se lê a seguinte manifestação: "E' dever de Justiça situar o informado como um dos baluartes desta casa."

E continua:

"Não é de surpreender que, da noite para o dia, o Banco do Brasil se houvesse esquecido dos encômios, de ontem, feito com alarde e quase incontido entusiasmo, ao seu homem-chave, ao seu "baluarte", para, curiosa, inopinada, e como que deliberadamente, promover-lhe uma campanha de difamação, de injúria e de calúnia, tanto mais improcedente quanto é certo que, havendo outros suspeitos, ou passíveis da imputação de responsáveis pelas falsificações apontadas na denúncia, não providenciou no sentido da colheita de material gráfico para o respectivo exame técnico. Não é de surpreender isso? Principalmente em face do trecho do interrogatório do defendente em que se lê que Fernando Cadaval, Inspetor de Câmbio do Banco do Brasil, em conversa com o defendente, o preveniu que tinha ordens do Presidente do Banco para arrasá-lo?

E mais adiante:

"Não fôra Madruga quem, para proteger a boa ordem do serviço da FIBAN e garantir a incolumidade do patrimônio do Banco, criara uma lista negra, de molde que fôssem rejeitados no protocolo, os documentos das notas provisórias de câmbio das firmas que nela se encontrassem? E isso não era a demonstração mais veemente de que o intuito de Madruga era o de servir, amparar, proteger o que se lhe submetia à guarda e à vigilância? Como que então, só depois de vinte e oito anos de excelentes serviços prestados à instituição, a que o defendente entregou a sua mocidade, e durante os quais, graças à sua capacidade de trabalho e de organização, graças às suas qualidades morais e à sua operosidade, o Banco do Brasil só lhe mostrou satisfação e agradecimento, é lícito admitir-se que aquêle Banco creia que Madruga fraudasse ou propiciasse a fraude daquilo que êle mais assegurava, com o suor de seu labor excessivo, com a abnegação de um dono da cousa, e que lhe valeram o apôsto de "baluarte da casa"?

Não M.M. Juiz, Madruga não é o responsável pelas fraudes denunciadas pelo Dr. Promotor. A carta que endereçou à Gerência da Fiscalização Bancária, em data de 1 de março do corrente ano, e inserta nos autos, e de que já se falou nessas Alegações, contém a veemência de seu protesto; é um brado de revolta que se reveste, no entanto, da angústia de quem se vê traído, pelos servidos, nos seus propósitos de bem servir."

BONS ANTECEDENTES

Falando sôbre os antecedentes de seu constituinte, assim se expressa o advogado Jairo Alves de Barros:

"A Fôlha de Antecedentes e a Vida Pregressa do defendente nô-lo dão como primário e dono de uma intensa vida de trabalho e virtudes morais, intelectuais e espirituais. Como jornalista profissional, sócio da ABI e registrado no respectivo sindicato e como espírita praticante, é que reparte suas horas de lazer, distribuindo idéias e caridade; fazendo amigos e prosélitos; criando bondade entre os homens e recriando-se com isso espiritualmente. E' o que se tem da leitura do longo relatório da vida pregressa do defendente, desde que cursou, na meninice, o Colégio Pedro II até que se diplomou na antiga Faculdade Livre de Direito do Distrito Federal, confirmando seus dotes intelectuais pelo concurso com que ingressou no Banco do Brasil, conquistando um honroso décimo-primeiro lugar. Por êsse relatório, é que se compreende e se admite, como lógica e possível, a existência dos bens que possui; produto, como se vê da longa exposição, de vendas e revendas de apartamentos e terrenos, cujas atividades em nada nunca prejudicou suas funções de bancário zeloso, eficiente e assíduo.

Não há, pois, segrêdo nenhum sôbre a personalidade de Jayme Stanzione Madruga nos autos ou para o público. E' bacharel mesmo em Direito, por uma Universidade que tinha existência ao tempo em que concluiu o curso e cujo diploma está em vias de registrar; é espírita confesso e praticante, presidente da Federação de Umbanda e do Jornal de Umbanda; gosta de dar "passes" e não nega que os dê com satisfação, como fazia em relação a seu compadre Isaac Israel e outros que o procurassem para êsse fim; possui bens que conquistou com suas economias, com suas atividades de corretor de imóveis e sem prejudicar ou lesar ninguém; possui amigos e não tem inimigos porque sempre foi honesto, leal, comunicativo, útil. Eis tudo, que Madruga não esconde; que está nos autos; que é sabido e notório. E daí? Onde está o crime de ser ou de ter tudo isso? Que pode se imputar a Madruga se, realmente, as imputações mesmas que se lhe fazem, nos autos, não resultaram provadas?"

CONCLUSÃO

E conclui o advogado a sua longa defesa, que comporta sessenta e quatro laudas:

"Do exame que acabamos de fazer nos autos do processo em que está denunciado Jayme Stanzione Madruga e outros, por crimes que não têm adequado enquadramento nos fatos descritos pela douta Promotoria, os quais, em última análise, não teriam redundado senão em infrações de natureza fiscal ou em fraudes do sistema vigente para a importação e exportação, e não teriam reflexos nas leis penais, sendo certo que o Banco do Brasil não deixou de receber a importância correspondente às divisas que liberou, sem ter tido o seu patrimônio lesionado; da análise que fizemos de cada um dos delitos com que o ilustre representante do Ministério Público articulou sua denúncia e que nos dá a convicção de que nenhum dêles, ou sejam, os dos artigos 312, 297 e § 1.º e 299 do Código Penal tem o menor cabimento no caso, tanto por não se configurarem, à falta dos elementos específicos e fundamentais que os caracterizam, quanto por não terem, mesmo, ficado provado; depois do estudo a que nos entregamos dos depoimentos, das declarações e dos interrogatórios de testemunhas e co-denunciados, e de que nada emergiu que indicasse ou sugerisse a responsabilidade de Madruga em qualquer atividade criminosa das apontadas pela denúncia; após a interpretação dos laudos existentes no processo, e de que, pelo confronto entre êles e pela contradição dos quesitos dêles próprios, não resulta provado pericialmente, também, o problema da autoria, que não ficou positivada, como se viu acima, decorrendo, daí, não ter sido Madruga apontado nos autos, como autor de nenhuma falsificação; depois de focalizarmos a personalidade do defendente como nô-la descreve o relatório de sua Vida Pregressa e como nô-la retratam os boletins do Banco do Brasil; depois de respondermos ponto por ponto, todos os argumentos do ilustre Dr. Promotor na sua faina acusatória, para assegurar a êsse Juízo a certeza de que Madruga não falsificou nada, nem foi partícipe de nenhuma falsificação; depois de acentuarmos que o representante do Ministério Público não logrou êxito na prova que se propôs fazer para garantir a sua acusação, apesar do inexaustivo esfôrço escrito que para isso empreendeu; depois de estranharmos a razão por que o douto Promotor Público em sua denúncia, invocou as figuras delituosas do peculato, da falsificação documental e da falsidade ideológica, já que o Banco do Brasil não é órgão da administração pública nem Madruga é funcionário público; e nota provisória de câmbio não é documento, no sentido gramatical ou jurídico do têrmo e, tanto menos por isso, documento público; depois de tudo isso, só nos resta a esperança de que o culto Dr. Juiz Titular da 12.ª Vara Criminal, que tão bem já conhece os autos e os denunciados, pela impressão, direta que teve de cada um dêles, após apreciar os novos elementos trazidos ao processo e que consolidam os argumentos de defesa de Jayme Stanzione Madruga, mantendo-se dentro da serena atitude de observação com que se vem distinguindo em face do presente caso, mas exprimindo a fôrça de sua personalidade de Magistrado, dois de cujos mais acentuados são a independência e energia, se pronuncie pela absolvição do denunciado, Jayme Stanzione Madruga, por ser o consentâneo com o que se apura de todo o processado, na forma da lei, da Jurisprudência e da Justiça."

(50062)

MANIFESTAÇÕES DE APOIO ...

(Continuação da 7.ª página)

Presidente da Câmara Municipal de Caxias, Maranhão; do Prefeito de Agua Clara, Mato Grosso; da Câmara Municipal de Cuité; da Câmara de Vereadores de Palmeiras das Missões, Rio Grande do Sul: da Câmara Municipal de Condeúba, Bahia; da Câmara Municipal de Londrina, Paraná; da Câmara Municipal de Irati, Paraná; da Câmara Municipal de Monte Santo, Minas Gerais; da Câmara de Vereadores de Ressaquinha, Minas; da Câmara Municipal de Bom Despacho, Minas; da Câmara Municipal de Nova Era, Minas; da Câmara Municipal de Cruz Alta, Rio Grande do Sul; da Câmara Municipal de Santo Angelo, Rio Grande do Sul; da Câmara Municipal de Cachoeira, Bahia; da Câmara Municipal de Euclides da Cunha, Bahia; do Prefeito Municipal de Boa Nova, Bahia; do Prefeito de Cipó, Bahia; da Câmara de Vereadores de Paramirim, Bahia; da Câmara Municipal de São José, Santa Catarina; da Câmara Municipal de Jundiaí, Santa Catarina; da Câmara Municipal de Tubarão, Santa Catarina; da Câmara Municipal de Nova Esperança, Paraná; da Câmara Municipal de Campos Gerais, Minas; da Câmara Municipal de Caxias do Sul, Rio Grande do Sul; da Federação Nacional dos Oficiais de Máquinas, do Rio; da Associação Médica do Distrito Federal; da Associação Brasileira de Prisões; da Associação dos Trabalhadores Agrícolas de São João da Boa Vista, São Paulo; do Diretório do PSD em Aruburetama, Ceará; da Câmara Municipal de Vassouras, Rio de Janeiro; da Câmara de Vereadores de Araguari, Minas; da Câmara de Vereadores de União, Alagoas; do Prefeito de Campos Gerais, Minas; da Câmara Municipal de Niterói, Rio de Janeiro; da Câmara Municipal de Nepomuceno, Minas; da Câmara Municipal de Rio Novo do Sul, Espírito Santo; do Prefeito e Vereadores de Santa Mariana, Paraná; do Prefeito de General Vargas, Rio Grande do Sul; da Câmara Municipal de Rio Grande, Rio Grande do Sul; da Câmara Municipal de Presidente Prudente, São Paulo; de Ferroviários da Sorocabana, de São Vicente, São Paulo; de Trabalhadores Campineiros, de Campinas, São Paulo; do Sindicato dos Trabalhadores em Empresas Ferroviárias de Campinas, São Paulo; do Sindicato dos Estivadores de Maceió; da Câmara Municipal de Pão de Açúcar, Alagoas; da Diretoria da Cruzada Humanitária de Proibição de Armas Atômicas, de São Paulo; do Centro Cívico Evangélico de Sorocaba, São Paulo; do Instituto de Engenharia de São Paulo; do Conselho Distrital de Cruz das Almas, de São Paulo; da Associação dos Trabalhadores na Construção Civil, de São João da Boa Vista, São Paulo; do Diretório do PTB de Biriguí, São Paulo; do Sindicato dos Trabalhadores da Indústria de Fiação e Tecelagem, de São Paulo; da Câmara Municipal de Bom Jardim, Minas; do Prefeito de Rio Pardo, Minas; do Diretório do PSD de Jequitinhonha, Minas; do Prefeito de Aracaju, Sergipe; do Prefeito de Guará, São Paulo; do Presidente em exercício do PSD, em Cuiabá, Mato Grosso; do Sindicato dos Trabalhadores na Indústria de Cerveja e Bebidas em Geral e Frios, de Belo Horizonte; do Prefeito de Poços de Caldas, Minas; do Diretório do PR de Paraisópolis, Minas; do Diretório do PSD de Manhumirim, Minas; da Associação dos Trabalhadores na Construção Civil de São João da Boa Vista, São Paulo; da Federação das Mulheres de Minas Gerais, de Belo Horizonte; do Sindicato dos Trabalhadores na Indústria Metalúrgica, Mecânica e Material Elétrico de Campos, Rio de Janeiro; da Diretoria do Sindicato dos Arrumadores do Rio; do Prefeito de Ponta Grossa, Paraná; do Diretório do PSD em Rio Brilhante, Mato Grosso; de Integrantes das Bancadas do PSD e PTB à Assembléia Legislativa de Cuiabá; do Diretório do PSD de Jequitinhonha, Minas; do Prefeito de Bom Jardim, Minas; do Prefeito de Belo Vale, Minas.

PROCLAMAÇÃO DE PARLAMENTARES FLUMINENSES

Nossa Pátria está vivendo momentos de suma gravidade.

No decurso dos dias 10 e 11 do corrente a ultimação, cujo processo o ex-presidente Carlos Luz desencadeara, foi frustrada pela ação oportuna das fôrças militares chefiadas pelo general Lott e as medidas constitucionais adotadas pelo Poder Legislativo, reconduzindo o país ao caminho da legalidade determinada pela soberania popular.

Coerentes com o pensamento de todo o povo brasileiro, exortamos os fluminenses a que se dirijam aos responsáveis pelo atual govêrno, concitando-os a desalojar os golpistas das posições e postos que ainda ocuparem e a punir, rigorosamente, aquêles que pretendiam impor à nação o guante de uma ditadura terrorista.

No mesmo sentido, concitamos os atuais governantes a que assegurem o pleno exercício dos postulados democráticos da Constituição, com a garantia das liberdades públicas e da posse daqueles que a vontade do povo, nas eleições de 3 de outubro, escolheu para governar o país. — Novembro de 1955 — (assinado) Senador Paulo Fernandes; deputados federais Getulio Moura, Celso Peçanha, Arão Steinbruck, Arino de Mattos e Jonas Baiense; deputados estaduais José Bernardo, Geraldo Reis, Jaime Bittencourt, Edezio da Cruz Nunes, Egidio Thurler, Paiva Muniz, Osvaldo Gomes, Gilberto Pires, Almeida Pinto, Irineu José de Souza e Cordolino Ambrosio; jornalistas Sardo Filho e Heitor Gurgel; advogados Palmir Silva e Paulo Kale; Paulo Cesar Pimentel, médico; José Ramos, vereador; Wilson Pereira de Oliveira, vice-prefeito e outros.

NO MUNDO POLÍTICO

(Conclusão da última página)

vernador Jânio Quadros pretendia viajar com destino ao Rio.

O objetivo dessa viagem seria o de tentar uma mediação na crise político-militar; mas a evolução dos acontecimentos foi tão rápida que o chefe do Executivo paulista julgou superada a oportunidade e cancelou a viagem.

FOI A S. BORJA

S. PAULO, 23 (Asp.). De passagem, hoje, por esta capital, com destino ao Sul, o sr. Souza Naves, presidente em exercício do PTB, fêz à imprensa as seguintes declarações:

"Estive no Rio para sentir mais de perto o que pensam as maiores autoridades da República quanto à posse dos eleitos. Levo ao sr. João Goulart, em São Borja, informações a respeito da situação nacional, que, não obstante as aparências em contrário, considero calma e tranqüila. Não resta nenhuma dúvida, diante do que pude observar: os eleitos serão empossados."

VIOLÊNCIAS DA UDN EM SERGIPE

O prefeito do município sergipano de Riachão do Dantas, sr. José Costa Fontes, participou ao ministro da Justiça ter sido arbitràriamente preso na cidade de Tanque Novo o sr. Antônio de Melo, apenas por ter sido testemunha de um inquérito instaurado para definir responsabilidades sôbre os fatos ocorridos nas eleições de 3 de outubro. Encarece ainda o prefeito de Riachão do Dantas a interferência das autoridades federais a fim de garantir a liberdade dos cidadãos ameaçada pelas autoridades da UDN.

APURAÇÃO FINAL NA PARAIBA

JOÃO PESSOA, 23 (M.) — O Tribunal Regional Eleitoral distribuiu comunicado, ontem, dando conta dos resultados das eleições de 3 de outubro passado, com referência ao município desta capital. Esclarece o comunicado que os resultados oferecidos são finais, de vez que já foram julgados os recursos interpostos sôbre aquelas eleições.

Pelos resultados oficiais, o candidato mais votado para presidente da República foi o sr. Juscelino Kubitscheck, o qual obteve 1.700 votos de vantagem sôbre o segundo colocado — o general Juarez Távora. Em terceiro lugar veio o sr. Ademar de Barros, cabendo a "lanterninha" ao sr. Plínio Salgado.

O sr. Flávio Ribeiro Coutinho foi o candidato mais votado para governador da Paraíba, tendo tido o sr. Renato Teixeira Bastos pouco mais de seis mil votos. Houve ainda cêrca de seis mil votos em branco.

Foi eleito prefeito desta capital o sr. Apolônio Sales de Miranda do PTB, com mais de oito mil votos, tendo tido o udenista Luiz Gonzaga de Miranda Freire 7.700 votos.

Para a Câmara Municipal a UDN e o PTB elegeram quatro edis cada agremiação, o PSD e o PL elegeram três cada um, e o PST obteve apenas um representante.

Na Câmara ...

(Conclusão da última página)

que a intenção do govêrno, com essa medida, era deixar o Supremo Tribunal Federal sob o guante do estado de sítio para aniquilar os restos das garantias constitucionais.

Também a sra. Sagramor di Scuvero participou dos debates, afirmando que ninguém gostaria de ouvir falar, nesta altura, de estado de sítio, mas responsabilizou o lacerdismo e o lanternismo como agentes causadores dos males que estão afligindo a Nação, e o estado de sítio requerido, na sua opinião, nada mais era senão o reflexo das atividades malsãs dêsses agentes.

Continuou falando o representante do PR e concluiu seu discurso salientando que a iniciativa, se posta em prática, seria um desastre no interior do país, pois poderá propiciar violências, abusos e ilegalidades, motivos pelos quais apelou para que a Câmara negasse o pedido.

FIM DAS FAVELAS EM 12 ANOS

Na ordem do dia, continuou em discussão o projeto de autoria do sr. Magalhães Júnior, que sugere a elevação, para 20 milhões de cruzeiros, da subvenção da Prefeitura à Fundação Leão XIII. Na tribuna a vereadora Sandra Cavalcanti depois de referir-se favoràvelmente à iniciativa, acentuou que, apesar dos pronunciamentos contrários, concitava os seus pares a aprovar o projeto, por isso que viria proporcionar recursos à Cruzada São Sebastião, que outra coisa não é senão o programa máximo da Fundação, ou seja a extinção das favelas num prazo de 12 anos. Na sua opinião, todo o apoio deveria ser oferecido à Fundação Leão XIII, para que esta pudesse levar a cabo a sua tarefa patriótica.

ENCERRADA A DISCUSSÃO

Ainda por proposta do sr. Magalhães Júnior, o plenário aprovou o encerramento da discussão, de modo que na sessão de hoje o projeto estará em condições de ser votado. Contra o encerramento da discussão se manifestaram vários oradores, em sucessivas declarações de votos.

A NOTA DOS MINISTROS MILITARES

O sr. Frederico Trota leu, da tribuna, a nota assinada pelos ministros militares e divulgada na manhã de ontem pela imprensa, na qual se assinala o firme propósito das Fôrças Armadas de prestigiar o presidente da República e a decisão do Congresso Nacional que decretou o impedimento do sr. Café Filho.

O PROJETO DE AUTONOMIA

O vereador Levi Neves congratulou-se com os senadores pela aprovação, ontem, pelo Senado, por 47 votos contra 4, do projeto que institui a autonomia para o Distrito Federal. Declarou o representante pessepista, que esperava idêntico resultado na votação em segunda discussão que deveria se processar na sessão noturna.

DISTÚRBIOS NA ÍNDIA

REWA, Índia, 23 — Uma multidão de cem mil pessoas forçou caminho para a Assembléia Legislativa do Estado de Vindhya Pradesh e maltratou um ministro de Estado em manifestações contra a revisão das fronteiras de Pradesh. Os manifestantes romperam um cordão da polícia e penetraram no recinto da Câmara, onde foram atirados sapatos e pedras. O ministro da Fazenda, Mahendra Kumar, foi gravemente espancado. Os manifestantes lançaram uma pasta cheia contra o ministro-chefe Shambhunath Shukal. A sessão foi suspensa. A comissão de reorganização do Estado havia proposto a constituição de um Estado de maior extensão territorial, no centro norte da Índia, mediante a fusão de Vindhya Pradesh e Madyabharat. (R.).

A situação ...

(Conclusão da última página)

as fôrças militares aqui sediadas. O govêrno estadual e o povo acompanham com grande expectativa os acontecimentos que se estão desenrolando na capital da República.

Foi reforçada a guarda do Palácio Piratini, sede do govêrno. O trânsito permanece impedido nas imediações das sedes das guarnições do centro da cidade.

Não se confirmou a notícia de que tropas das unidades militares de São Leopoldo se estariam deslocando para esta capital. Elementos da Zona Aérea patrulham a estrada de Canoas, que leva ao seu Quartel-General.

CALMA NO RIO GRANDE DO NORTE

NATAL, 23 (Asp.) — Reina calma nesta capital, nas corporações militares e, também, no interior do Estado. O comércio e as casas bancárias estão funcionando normalmente.

A SITUAÇÃO NO PARA'

BELÉM, 23 (M.) — A reportagem procurou ouvir, a propósito dos últimos acontecimentos, o almirante Aurélio Linhares, comandante do 4.º Distrito Naval, o brigadeiro Alves Cabral, comandante da 1.ª Zona Aérea e o general Décio Escobar, comandante da 8.ª Região Militar. Entretanto, os três chefes militares disseram que não tinham elementos que os possibilitassem a um julgamento preciso da situação, daí porque preferiam manter aquela atitude reservada. Segundo colhemos, essas três autoridades militares estiveram reunidas ontem e decidiram agir em comum acôrdo, no sentido de tranqüilizar a população.

O governador Zacarias de Assunção, falando ligeiramente à reportagem, manifestou-se contra o impedimento do sr. Café Filho, decisão esta adotada pelo Congresso Nacional.

Consoante informação chegada ao conhecimento da reportagem, a vigilância agora é mais rigorosa nas bases militares, tendo sido cancelados todos os vôos militares na Base de Val-de-Cans. Por outro lado, a Polícia Civil continua de prontidão.

CONTRA A CENSURA A ASSEMBLÉIA CEARENSE

FORTALEZA, 23 (Asp.) — A Assembléia Legislativa aprovou por 23 contra 6 votos, o protesto contra a censura à imprensa e ao rádio, imposta pelo govêrno da República. Votou contra a proposição em aprêço sòmente a bancada do PSD. A favor votaram as do PTB, PSP e UDN.

De acôrdo com o regimento, a Assembléia deverá dirigir-se ao ministro da Justiça, manifestando a sua estranheza ante aquela medida de exceção, atentatória à liberdade de pensamento assegurada pela Constituição.

Votada no ...

(Conclusão da última página)

nhense foi motivado por uma emenda de sua autoria, ao Orçamento da República, mandando consignar a verba de 30 milhões de cruzeiros para o convênio aludido, devendo o SAPS entrar com igual importância, que o orador afirmou já ter sido autorizada a sua inclusão no Orçamento do SAPS para 1956, pelo seu ex-diretor, coronel Ciro Abreu.

AGRICULTURA BAIANA

O sr. Lima Teixeira justificou longamente pedido de reforço de verbas no orçamento da Agricultura para o próximo exercício a fim de atender ao apelo de agricultores do nordeste do país, especialmente da Bahia, que precisam de tratores e outros equipamentos para a lavoura. A êsse respeito fêz o líder do PTB demoradas considerações, chamando a atenção do govêrno para a necessidade do amparo eficiente aos que produzem trabalho neste país.

OUTROS ASSUNTOS

Respondendo a uma pergunta do sr. Freitas Cavalcanti, o presidente Gomes de Oliveira declarou que ainda não haviam chegado da Câmara os anexos relativos ao Ministério da Viação, da Agricultura e da Receita.

O sr. Remy Archer justificou a sua ausencia, na hora da votação do impedimento do sr. Café Filho, e declarou que, se presente, teria acompanhado a maioria da Casa.

O sr. Dinarte Mariz pediu a transcrição do editorial publicado ontem pelo "O Globo".

Na ordem do dia, foram aprovados o projeto que concede a pensão especial de 2.580 cruzeiros mensais à Lavinia Antonio Azevedo, viuva do operário do Arsenal de Marinha Luiz Machado de Azevedo, morto em acidente no serviço e mais o que autoriza a cessão de terreno nacional interior, na cidade de Salvador, à fundação maternidade do Salvador, com substitutivo.

Na sessão noturna serão votados, em segundo turno, a autonomia do Distrito e o projeto de estado de sítio por 30 dias.

Aos Corretores, Compradores de Terrenos e Proprietários de Grandes Áreas

A "COMPANHIA NACIONAL DE LOTEAMENTOS",

organização que reúne, como acionistas, os maiores líderes da corretagem, publicará no próximo domingo, dia 27, neste jornal, um novo plano de ação que revolucionará o mercado imobiliário.

É DE SEU INTERÊSSE. NÃO DEIXE DE LER.

COMPANHIA NACIONA LDE LOTEAMENTOS C. N. I.

Av. Rio Branco, 114 — 16.º andar — Rio de Janeiro — Telefones 22-5727 — 22-3124 — 52-5764

(52211)

A Câmara de manhã...

(Continuação da 1.ª página)

emendas sofressem votação apenas simbólica, uma a uma, mas tendo o sr. Alberto Tôrres adiantado que o sr. Mário Martins requerera votação nominal, o sr. Bilac Pinto, então, invocando o Regimento Interno, afirmou que o plenário devia esperar a publicação das emendas no "Diário do Congresso". O sr. Oliveira Brito, entretanto, ponderou que o projeto, estando em regime de urgência, não necessitava de esperar aquela publicação, para efeito de votação. O caso era regimental, esclareceu o presidente, e negou igualmente a procedência à ponderação do sr. Bilac Pinto.

Entrou, assim, em votação o requerimento do sr. Oliveira Brito, mas sem lograr ser votado imediatamente. Intervieram os srs. Raimundo Padilha e Adauto Cardoso, com questões paralelas de ordem, tendo o último discursado contra o próprio projeto, que ainda não estava em votação.

OBSTRUÇÃO PARLAMENTAR

Usando dos recursos parlamentares de obstrução, a UDN, por intermédio de alguns dos seus representantes, tornou a suscitar questões de ordem. O sr. Mário Martins pediu votação nominal para o próprio requerimento do sr. Oliveira Brito, ao que se opôs o sr. Gustavo Capanema. O pedido do sr. Mário Martins foi rejeitado e, num pedido de verificação, confirmada essa rejeição, por 177 contra 75 votos.

Entrou, portanto, em votação, a seguir, o requerimento do sr. Oliveira Brito, sôbre votação simbólica para os artigos do projeto. Dado como aprovado, um novo pedido de verificação forçou outra delonga nos trabalhos. O plenário confirmou sua atitude, por 162 contra 69 votos.

O sr. Oliveira Brito retirou, depois, a segunda parte do seu requerimento, referente esta à votação discriminada das emendas, contra o que reclamou o sr. Alberto Tôrres. Entendia aquilo como "um estrangulamento da minoria". O sr. Oliveira Brito protestou, contestando que desejasse mais que apressar o ritmo de um projeto reputado indispensável à segurança do Estado e de natureza urgente.

DEFESA DO PROJETO E POMBAL

A defesa do projeto foi iniciada pelo sr. Nogueira da Gama, representante do PTB e relator do mesmo na Comissão de Justiça. Salientou êle que seu parecer considerara os fundamentos jurídicos e sociais do projeto. O destino dêste, no sentido de tornar possíveis providências asseguradoras da ordem pública, tornava-o imprescindível, como instrumento hábil das autoridades públicas contra pretensões de subversão.

O sr. Mário Martins também ocupou a tribuna, para reclamar do relator uma exposição em plenário dos próprios fundamentos do seu parecer na Comissão de Justiça, que os deputados que ontem de madrugada lá não estiveram desconheciam. Depois afirmou que o projeto atenta contra a inviolabilidade do lar, direito êste que o presidente da Casa, mesmo, havia declarado já inalienável à pessoa humana. A frase do sr. Flôres da Cunha seria: "um homem só deve ser retirado à fôrça, de sua casa, morto e carregado por quatro pessoas".

O sr. Flôres da Cunha, todavia, contestou: a frase não era dêle, — E' do marquês de Pombal, disse, rindo.

À TARDE

Na sessão ordinária, foi logo à tribuna o sr. Oscar Correia, seguido do sr. Bilac Pinto. Ambos sustentaram que os chefes militares têm asseverado que a situação é da mais absoluta normalidade, sendo portanto descabido o pedido de estado de sítio. Afirmaram também que o govêrno atual é irregular e que devia estar à sua testa o sr. Café Filho. Mas o pedido se basearia apenas em boatos, como um de que aviões da base de Santa Cruz estariam tendo seus tanques enchidos de gasolina. Tanto bastaria para que o Executivo demandasse ao Congresso o estado de sítio. O Congresso, ao ver de ambos, devia indeferir a medida, sob pena de demitir-se de suas atribuições e responsabilidade sociais.

A VOTAÇÃO DAS EMENDAS

Os debates das emendas apresentadas à proposição iniciaram-se por aquela apresentada ao parágrafo único do art. 3.º, que determinava a apuração e o processo dos crimes contra o Estado ficassem sob a jurisdição dos tribunais militares. Defenderam a emenda supressiva os srs. Bilac Pinto e Oscar Corrêa, combatendo-a o sr. Gustavo Capanema. Submetida ao plenário, a emenda foi aprovada. Assim, o julgamento dos civis, que cometam delitos contra o Estado, durante o sítio, será feito pela Justiça comum.

Seguiu-se com a rejeição das seguintes emendas:

2.ª — supressiva ao art. 2.º, que manda suspender as garantias constitucionais relativas ao "habeas corpus" e ao mandado de segurança, defendida pelos srs. Arruda Câmara e Bilac Pinto e combatida pelo sr. Nogueira da Gama;

3.ª — supressiva dos arts. 2.º e 3.º do projeto. Foi defendida pelos srs. Castilho Cabral e Ernani Sátiro, combatendo-a o sr. Nogueira da Gama;

4.ª — parcialmente supressiva ao art. 2.º, visando garantir a inviolabilidade do lar. Havia emenda semelhante, da Comissão de Justiça, contra a qual se manifestou o sr. Gustavo Capanema, afirmando que a busca e apreensão nos domicílios, na vigência do estado de sítio e para os fatos a êle ligados, era imprescindível. Foi rejeitada, não sendo possível votar aquela, em face de colidir com o vencido;

5.ª — prevendo a manutenção das garantias do mandado de segurança;

6.ª — prejudicada, pela votação do vencido;

7.ª — mandando acrescentar ao projeto um artigo que determinava a não realização de eleições durante o estado de sítio;

8.ª — ordenando a nomeação do executor do estado de sítio apenas no caso de guerra civil.

PATRIMÔNIO DAS EMPRÊSAS JORNALISTICAS

Em seguida, foi aprovada, unânimemente, a 9.ª emenda, que acrescenta ao art. 2.º o parágrafo seguinte:

"Nenhuma providência, tomada em virtude desta lei, poderá visar ao patrimônio nem à livre administração das emprêsas jornalísticas e radiodifusoras."

No final dos trabalhos, foram rejeitadas, ainda, as emendas 10 e 11, a primeira permitindo recurso ao Supremo Tribunal Federal dos atos ordenatórios e decisões e a segunda, mandando respeitar a competência legal das autoridades da União, dos Estados e dos Municípios.

Encerrada a sessão, às 18,30 horas, foi convocada outra para as 20,15 horas.

NO TRIBUNAL SUPERIOR ELEITORAL

Voltou a reunir-se ontem, sob a presidência do ministro Luiz Gallotti, o Tribunal Superior Eleitoral, que resolveu, inicialmente, mandar arquivar os elementos encaminhados àquela Alta Côrte pelo governador do Amazonas, sr. Plínio Ramos Coelho, relativos a incidentes verificados no município de Benjamin Constant.

Apreciou, depois, o Tribunal um pedido formulado pela UDN, solicitando a remessa de fôrça federal para garantir eleições que se realizarão nos municípios de Bom Jesus, Gilbués e Ribeiro Gonçalves, no Piauí.

Decidiu, a propósito, converter êsse julgamento em diligência, a fim de solicitar informações ao Tribunal Regional daquêle Estado sôbre a data exata em que deverá realizar-se o referido pleito. Pediu, ainda, que o mesmo Tribunal remeta ao T.S.E. o pronunciamento, sôbre o pedido de fôrça do juiz eleitoral da Zona em que se acha incluído o município de Ribeiro Gonçalves.

Por unanimidade foi aprovada a decisão do Tribunal Regional do Espírito Santo que criou mais duas Zonas Eleitorais naquêle Estado, a se instalarem nos novos municípios de Muqui e Mantenópolis, desmembrados, respectivamente, dos municípios de Mimoso do Sul e Barra de São Francisco.

Ainda por unanimidade foi convertido em diligência o julgamento de um recurso interposto pelo Partido Socialista Brasileiro contra o acórdão do Tribunal Regional de São Paulo que cassou o registro dos candidatos daquêle partido à Prefeitura e Câmara Municipal de Itatinga. A diligência foi determinada para que aquela Côrte informe se houve recurso contra as diplomações dos candidatos eleitos.

Pelo voto de desempate de seu presidente, ministro Luiz Gallotti, acompanhando o pronunciamento dos srs. Frederico Sussekind, Afrânio Costa e José Duarte, o Tribunal deixou de tomar conhecimento de um recurso, interposto pela UDN, contra a decisão do Tribunal Regional de Mato Grosso, que manteve a localização da secção eleitoral de Arruda, no distrito de Rosário do Oeste. Alegava a recorrente que ocorrêra ofensa à lei, pois a referida secção fôra instalada em propriedade rural privada.

Pelo conhecimento do recurso votaram os srs. Rocha Lagôa, Cunha Vasconcelos e Ildefonso Mascarenhas.

Concedeu ainda o T.S.E. o reforço de destaque de verba, na importância de Cr$ 238.325,20, solicitado pelo Tribunal do Maranhão, para atender despesas com a realização de eleições suplementares naquêle Estado.

NO S.T.E.

(Continuação da 1.ª página)

praxe, conforme despacho adiante publicado.

OS PEDIDOS FRENTE AO ESTADO DE SÍTIO

Estabelecemos contato, também com o ministro José Linhares, presidente do S. T. F., dêle indagando se os requerimentos subscritos pelo sr. Jorge Dyott Fontenelle teriam seu mérito apreciado, na hipótese de vir a ser decretado o estado de sítio.

Respondeu-nos êle afirmativamente, esclarecendo que, evidentemente, a hipótese constitucional seria levada em conta, no julgamento, se viesse a ser posta em vigor.

O PEDIDO DE LIBERDADE IMEDIATA

São os seguintes os têrmos da petição com que o advogado Jorge Dyott Fontenelle dirigiu-se ao ministro Afrânio Costa, relator do recurso de *habeas corpus*: "Jorge Dyott Fontenelle, autor do pedido de *habeas corpus* em favor do presidente João Café Filho, vem requerer a V.S. se digne de submeter o pedido ao julgamento do Colendo Supremo Tribunal, independentemente de informações da autoridade coatora, já que os fatos narrados e que autorizam o deferimento da medida são notórios, divulgados sem discrepância pela imprensa de todos os matizes e, ainda, pelo interêsse urgente do suplicando, em razão das ocorrências que se vêm desenrolando sem intermitência."

DESPACHO DENEGATÓRIO

Respondendo ao pedido datado de ontem, o ministro Afrânio Costa despachou: "Não há como deferir a petição de fls. 4: diz o impetrante, inicialmente, achar-se o paciente impedido de locomover-se e mesmo sair de sua residência, por tropas do Exército e da Polícia que obedecem às ordens do sr. vice-presidente do Senado, em exercício na Presidência da República. Entretanto, a pretexto da notoriedade dêsse fato, pretende seja o *habeas corpus* julgado de plano, sem quaisquer informações. Pela simples exposição feita, impõe-se o indeferimento da petição. Cumpra-se o despacho à inicial para que as informações sejam solicitadas."

O PTB E O ESTADO...

(Continuação da 1.ª página)

vidências asseguradoras do Regime, das quais precisa lançar mão o govêrno, e considerando os novos suprimentos legais que pede ao Congresso, sem o que não se concretizarão os esforços conjuntos de defesa da paz interna, vota pelo estado de sítio, na convicção de que pratica ato de alto patriotismo em busca, única e exclusivamente, do bem comum.

VI — Assim agindo, convence-se a Banca Trabalhista de que atende a um imperativo da hora presente, mas ao armar o Executivo de poderes tão excepcionais, emprestando-lhe tamanho voto de confiança, o faz exclusivamente na certeza de que a grande autoridade moral do atual govêrno constituído não permita, em hipótese alguma, que se ultrapassam as fronteiras das autorizações já decretadas, e que as use tão sòmente para fortalecer e tranquilizar a Nação."

VIOLÊNCIAS CONTRA UM JORNALISTA EM SERGIPE

Em resposta ao ofício que a A.B.I. dirigiu ao Ministro da Justiça, a propósito da agressão sofrida pelo jornalista José Corrêa Santos, de Aracaju, o titular daquela pasta dr. F. de Menezes Pimentel, enviou ao sr. Herbert Moses, presidente da Associação Brasileira de Imprensa, a seguinte carta: — "Em atenção á carta de 4 do corrente em que V. Exa. transmite cópia de telegrama sôbre violências sofridas pelo jornalista José Corrêa Santos, de Aracaju, Sergipe, cabe-me comunicar-lhe foi o assunto encaminhado ao Governador daquele Estado. Aproveito a oportunidade para apresentar a V. Exa. os protestos de alta estima e mais distinta consideração com que me subscrevo — *F. de Menezes Pimentel.*"

O P. S. B. CONTRA o estado de sítio

Fixando a posição do PSB em face do projeto de estado de sítio, o líder daquele partido na Câmara leu para conhecimento do plenário a seguinte justificação de voto:

A Constituição do Império, no seu artigo 179, estabelecia que o estado de sitio só poderia ser decretado em caso de rebelião ou invasão de inimigos.

A de 1891, no artigo 80, dizia que o estado de sítio cabia "em caso de agressão estrangeira ou comoção intestina".

A atual Constituição é mais prudente, a nosso ver mais sábia quando preceitua e firma, no art. 206, que o estado de sítio só pode ser declarado "em caso de comoção intestina grave ou de fatos que evidenciem estar a mesma a irromper", ou em caso de "guerra externa".

Fazendo-se um rápido estudo comparativo dos artigos pré-citados, de logo verifica-se que entre êles há uma diferença aparentemente insignificante, mas fundamental e importantíssima, que não pode e não deve passar despercebida.

E' que o constituinte de 46, cercando de cuidados todo especiais a liberdade do cidadão, colocou o vocábulo **Grave** no artigo 206, como princípio e condição essencial à decretação do estado de sítio, medida de emergência que sempre foi encarada com profundas restrições pelos constitucionalistas democráticos.

E' sabido que uma das chagas mais terríveis da República velha foi o que se denominava abuso da decretação do estado de sítio, apontando-se o mesmo como uma das causas da revolução de 30.

Para não nos perdermos em comentários, basta que para o caso vertente, citemos Ruy que só reconhecia a comoção intestina ou a emergência de sublevação armada como **conditio sine qua non** para a decretação do estado de sítio, rebelando-se por outro lado, e com aquela veemência que lhe era peculiar, contra o estado de sítio preventivo.

Para o notável baiano, ou a República acabava com o estado de sítio ou êste com as instituições republicanas.

Votou, por exemplo, pelo estado de sítio, quando, em 1922, os canhões da fortaleza de Copacabana troavam denunciando a comoção intestina responsável pela sua decretação, como votou também quando da revolta militar que eclodiu no govêrno Rodrigues Alves.

O nobre deputado João Agripino leu e comentou uma nota atribuída ao almirantado, na qual se registrava o ato da Marinha de guerra do Brasil contrário a atitude do Congresso Nacional que votou pelo impedimento do sr. João Café Filho.

Mas já houve o desmentido das próprias autoridades que respondem pela preservação da ordem pública e não vemos qualquer motivo relevante que nos autorize a suspender o exercício daqueles direitos essenciais à vida normal do homem livre e do cidadão politicamente emancipado.

O Congresso votou o impedimento do sr. João Café Filho sem que se tivesse verificado qualquer turbação da ordem, assim declarado reiteradas vêzes pelos chefes das fôrças armadas e pelos ilustres líderes governistas que a respeito publicamente se pronunciaram.

No impedimento do sr. Carlos Luz os Bancos cerraram as portas por alguns dias, o que não se repetiu quando se votou o impedimento do presidente da República, pois além dos estabelecimentos de crédito, funcionaram normalmente tôdas as escolas do país, a indústria e o comércio prosseguiram nas suas atividades. Não houve também solução de continuidade nas relações diplomáticas que o Brasil mantém com outros países. E não se registraram breves ou lockouts ou irrupção de nenhum levante armado em qualquer porção do território nacional.

O precedente que se quer abrir, com a decretação do estado de sítio preventivo, nos parece desaconselhável.

O Partido Socialista Brasileiro, pela sua Comissão Executiva Nacional, depois de analisar a situação política e fiel aos princípios que vem defendendo através dos anos e às diretrizes de suas convenções Nacionais — que marcam e caracterizam a sua linha de independência — agora como noutras conjunturas — recomendou a seus representantes na Câmara e no Senado que votassem contra o Estado de sítio preventivo, solicitado pelo presidente da República.

Esta é a nossa declaração de votos.

Seguros contra fogo
CIA. DE SEGUROS
Argos Fluminense
FUNDADA EM 1845
ALFÂNDEGA, 7 (EDIFÍCIO PRÓPRIO)
RIO DE JANEIRO

Férias em
MIGUEL PEREIRA
NO
CONFORTAVEL HOTEL
SUMMERVILLE
Otima Piscina Olimpica. Cavalos Charretes e outras diversões. Alimentação sadia com produtos colhidos no local. Grande Parque
INFORMAÇÕES E RESERVAS COM
EXPRINTER
Avenida Rio Branco, 66 7º ou Miguel Pereira - tel. 44

Férias — Weekends
no
HOTEL FLORILDA
ITAIPAVA
Estrada União e Indústria
Telefone: Pedro do Rio 18
Kil. 74 1/2
(31129)

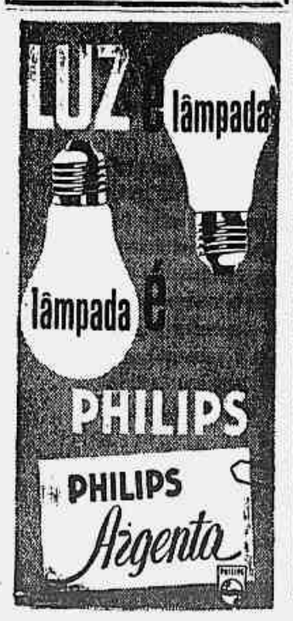

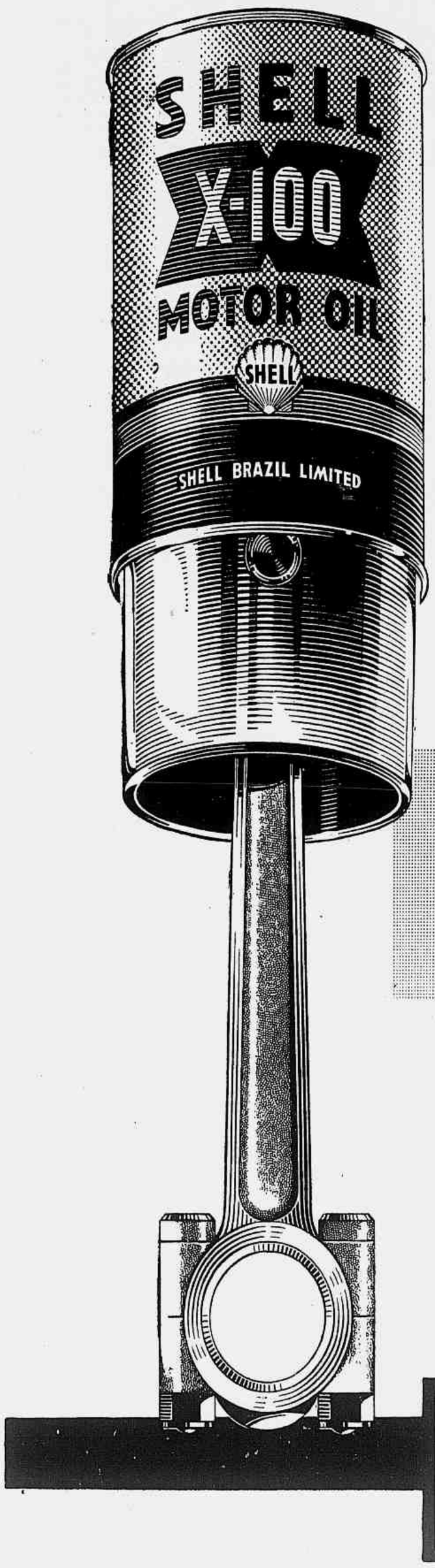

seu carro merece o melhor

SHELL
X-100
MOTOR OIL

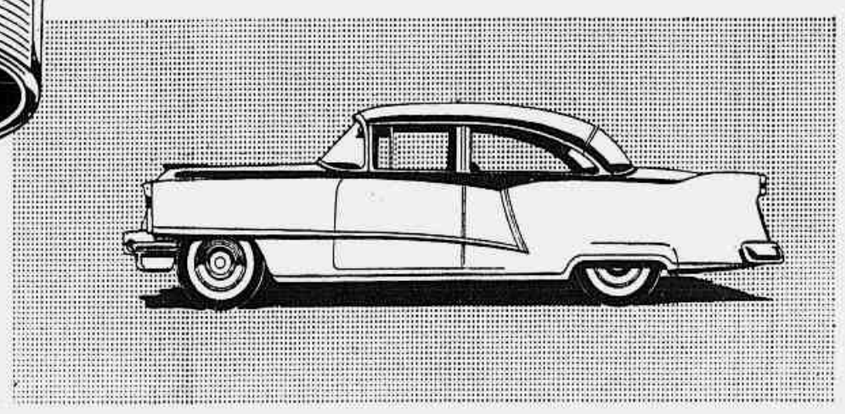

★ DETERGENTE
★ ESTÁVEL
★ PROTETOR

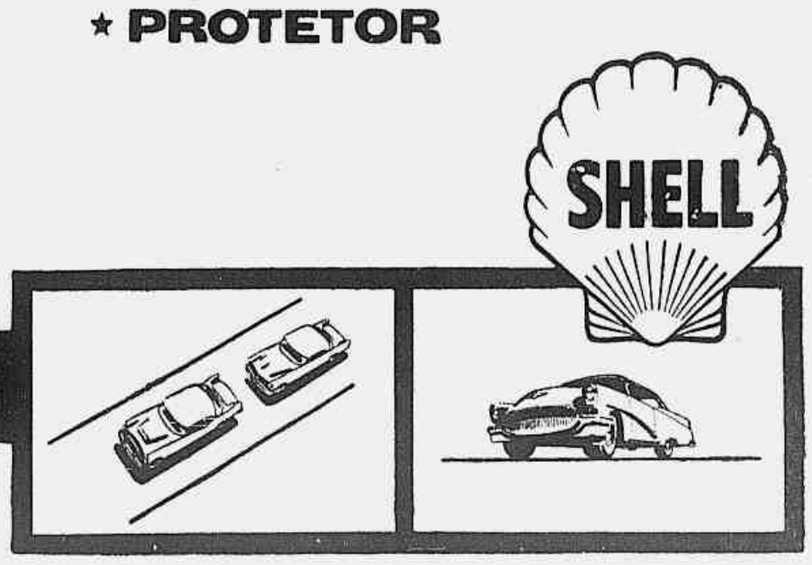

Melhores perspectivas para a crise no Oriente Médio

ACÔRDO GERAL EM BAGDÁ

BAGDAD, 23. Fontes autorizadas britânicas disseram que as perspectivas de uma solução para o problema árabe-israelita são melhores agora no que em qualquer outra ocasião dos últimos anos, após a reunião inaugural, aqui, do Conselho do Pacto de Bagdad.

Fêz-se tal prognóstico quando os delegados das cinco nações do Pacto — Grã-Bretanha, Turquia, Irão, Paquistão e Pérsia — saudaram o seu êxito na criação de uma nova estrutura de defesa no Oriente Médio e anunciaram um acôrdo em tôdas as questões levantadas.

Uma alta autoridades britânica aqui declarou que, pelo menos no lado árabe, aumentam os indícios de que os árabes sentem a necessidade de uma solução permanente para o problema do Oriente Médio.

Os delegados ao Conselho Permanente do Pacto de Bagdad concordaram por unanimidade em que suas reuniões aqui se coroaram do mais absoluto êxito. (R).

A DEFESA DO ORIENTE MÉDIO

BAGDAD, 23. O primeiro-ministro do Iraque, general Nuri al Said, declarou aqui, hoje, a propósito da reunião dos delegados das nações signatárias do Pacto de Bagdad:

"Sinto-me feliz com os resultados da conferência e estou plenamente convencido de que cooperaremos na defesa da região do Oriente Médio contra tôda agressão".

O ministro do Exterior do Iraque, Burhanuddin, disse que os delegados examinaram cuidadosamente os problemas do Oriente Médio, com o objetivo de "assegurar a paz e a ordem".

Mohamad Ali, "premier" do Paquistão, e Hussein Ala, "premier" do Irão, disseram que os membros do pacto cooperarão na defesa do Oriente Médio e coordenarão a sua política com outras nações amantes da paz para salvaguarda da civilização". (R).

ACÔRDO GERAL EM BAGDAD

BAGDAD, 23. O Comitê Econômico do Conselho Permanente do Pacto de Bagdad, integrado por economistas das cinco nações signatárias do tratado de defesa, se reunirão aqui, a 19 de dezembro, segundo anunciou o ministro do Exterior, do Iraque Burhanuddin Bashayan.

Os delegados ao Conselho Permanente do Pacto concordaram, hoje, por unanimidade, em que "a sua reunião foi extremamente bem sucedida" e que se alcançou acôrdo sôbre tôdas as questões discutidas. (R).

MACMILLAN PARTE HOJE PARA O ORIENTE MÉDIO

BAGDAD, Iraque, 23. O ministro do Exterior britânico, Harold MacMillan, parte hoje para Beirute, de avião, a fim de realizar ali importantes conversações que talvez levem o Líbano a aderir ao Pacto de Defesa de Bagdad. (U.P.).

MAL RECEBIDA A DELEGAÇAO EGIPCIA NA LÍBIA

CAIRO, 23. Em conseqüência de "certos gestos ofensivos" com referência ao ministro egípcio da Educação Nacional por ocasião de uma visita à Líbia, o ministro regressou ao Cairo mais cêdo do que se previa. Esse ministro, major Kamal Eddine Hussein, havia seguido para Bengha "a fim de inaugurar dois centros culturais egípcios e, segundo membros da delegação que o acompanhava, o representante do govêrno egípcio não conseguiu entrar em contato com as personalidades líbias. Como resultado o ministro Hussein decidiu abreviar a sua permanência no país, vizinho regressando ao Cairo onde êsse caso suscitou viva surprêsa. (F.P.).

MANIFESTAÇÕES HOSTIS EM CHIPRE

NICOSIA, 23 — Grupos de estudantes apedrejaram viaturas da polícia e do exército, em Famagusta, hoje, em novos distúrbios a propósito do fechamento de duas escolas secundárias pelo govêrno, por terem entrado em greve. Proclamando "slogans" antibritânicos, os manifestantes apedrejaram também uma cantina das fôrças britânicas na capital de Chipre. As tropas estão de prontidão, mas não tomaram medidas imediatas para debelar as manifestações hostis. (R.).

PLACA DE IDENTIDADE ATÔMICA

BONN, 23. A Cruz Vermelha alemã preparou, a pedido do Ministério do Interior, uma placa de identidade "atômica" que as autoridades cogitam de mandar entregar a cada súdito alemão. Compõe-se o conjunto da placa de identidade de uma lâmina de metal leve com a fotografia, as impressões digitais, o nome e o endereço do detentor, bem como os endereços dos seus parentes mais próximos, além de uma espécie de contador "Geiger" simplificado, constituído por duas películas sensíveis às radiações atômicas. (F.P.).

IV CONFERÊNCIA RURAL BRASILEIRA

A IV Conferência Rural Brasileira, marcada inicialmente para os dias 4 a 10 de dezembro dêste ano em Fortaleza, foi transferida, por motivo imperioso, para os dias 19 a 25 de fevereiro próximo.

Cogitara a reunião máxima do ruralismo brasileiro:

a) Reexame do pensamento da classe rural brasileira em face da projetada reforma agrária do país;

b) estudo especial e fixação de conclusões em tôrno de anteprojetos de lei sôbre a criação de um Banco Rural, Regulamento para o Serviço Social Rural e Taxa de Associativismo;

c) apreciação de questões gerais ou regionais de economia agrícola que se revistam de notória significação, auferida da sua natureza, urgência ou dependência do imediato pronunciamento do poder público.

QUEREM A ESCRITURA DE COMPRA E VENDA independente do pagamento de laudêmio

Prudente de Morais, neto, e João Cândido de Araújo Oliveira, advogado e engenheiro, respectivamente, propuseram na 4.ª Vara de Fazenda uma ação para não pagamento à Pref. Municipal do impôsto de laudêmio sôbre as quotas do terreno situado na Rua Xavier da Silveira, 67, que o primeiro, por escritura de 19-5-52, prometera vender ao segundo. Agora — dizem — que foi solicitada a outorga das escrituras definitivas, a PDF pretende cobrar aquêle impôsto acrescido do valor das benfeitorias, isto é, da construção de um prédio, em lugar do ali existente antes, e que foi demolido. Por fim, querem seja expedido alvará mandando o tabelião do 14.º Ofício lavrar as escrituras (a João Cândido de Araújo e outros) independentemente da apresentação da guia

A Câmara dos Deputados...

(Continuação da 1.ª página)

tima das emendas referidas, o sr. Raimundo Padilha e logo o sr. Oscar Corrêa foram à tribuna e dali acusaram a maioria de estar "acoçorada" diante do ministro da Guerra. Usaram outros têrmos, de estilo mais parlamentar, mas ainda assim mais contundentes, também.

OUTRAS

Uma emenda do sr. Arinos, ainda, determinava que poderiam ser concedidos *habeas-corpus* e mandados de segurança fora das prescrições do projeto. Foi também rejeitada a emenda.

Outra, do mesmo autor, indicava que a inobservância dos preceitos contidos nos arts. 206 e 214 da Constituição possibilitaria a concessão das medidas judiciais de segurança individual. Foi igualmente rejeitada.

INFORMAÇÕES AO S.T.F.

A Câmara resolveu aprovar uma emenda com esta redação: "O presidente da República e o executor do estado de sítio não poderão recusar informações ao Supremo Tribunal sôbre os fatos relacionados com as pessoas referidas no art. 209 da Constituição, nem sôbre as medidas tomadas e as razões justificativas das providências de execução". Era de autoria do sr. Afonso Arinos e a maioria concordou em que se tratava de providência curial, no processamento iniciado pela execução promovida contra pessoas que incorrerem, ao ver do executor do estado de sítio, em infrações de lei de segurança do Estado.

Ainda entre as rejeitadas estão aquelas que determinavam:

1 — "Dependerá sempre de ordem expressa do presidente da República a prática das medidas previstas no parágrafo único do art. 209 da Constituição."

2 — "Os juízes estaduais poderão conceder *habeas-corpus* impetrados contra autoridades que exerçam competência delegada do executor do estado de sítio nas respectivas circunscrições territoriais."

3 — "Não poderá ser nomeado executor do estado de sítio, nem receber delegação do executor designado na conformidade dêste artigo:

a) membro do Congresso Nacional;

b) suplente de senador, deputado ou vereador;

c) deputado estadual;

d) governador ou vice-governador ou parente dêstes, consangüíneos ou afins, até o quinto grau;

e) prefeito municipal;

f) vereador;

g) membro efetivo de diretório nacional, estadual, ou municipal de partido político, na data da promulgação desta lei."

GARANTIAS

Emenda aprovada foi aquela que oferece garantia no caso descrito em seguida: "Subsistem as garantias dos §§ 20, 21 e 22 (da Constituição) aos indiciados de crimes comuns."

Por outro lado, a derradeira emenda, de autoria do sr. Mário Martins, mandando retirar no art. 2.º do projeto a expressão — "com exceção... do art. 142", visando a evitar que as autoridades encarregadas da execução do estado de sítio pudessem impedir a entrada e saída livre no país, a quaisquer pessoas e a critério dessas autoridades. Discursou o autor, afirmando que isto constituiria uma proibição descabida. O parecer da comissão, porém, contrário, prevaleceu na votação.

EMENDAS DA COMISSÃO DE JUSTIÇA

Foi aprovada, já ao fim desta fase dos trabalhos a primeira das cinco emendas da Comissão de Justiça, que mandava retirar do parágrafo único do art. 2.º do projeto a expressão "em virtude de estado de sítio", expressão referente à extensão da concessão de *habeas-corpus* no tempo. Protestou, em discurso, o sr. Bilac Pinto. Com parecer favorável da comissão, porém, foi admitida.

A emenda n. 2 da comissão ficou prejudicada pela votação de outra, do plenário, antes rejeitada. Dizia respeito à inviolabilidade de domicílio.

A de n. 3 também ficou prejudicada, diante da redação do art. 1.º do projeto, decidida durante a votação das emendas de plenário.

A última das emendas da comissão foi retirada pelo autor e mandava retirar do projeto as considerações que o acompanharam.

Assim, passou o plenário à votação do projeto.

Ao encerrarmos os trabalhos desta edição, realizava-se a votação nominal do projeto.

Presos políticos em Portugal

LISBOA, 23. "Não existe problema nacional decorrente da presença, nas prisões, de numerosos presos políticos" — declara um comunicado oficioso da presidência do Conselho. Alude ao pedido de anistia apresentado pela comissão que organizou, em 5 de outubro, as cerimônias do aniversário da República. Segundo o comunicado, pode-se indicar agora só um caso de prisão por crime contra a segurança do Estado, que possa ser qualificado de político: "o pedido de anistia não se refere certamente aos detidos por medida de segurança, por atividades subversivas".

A presidência do conselho fêz saber que só a Assembléia Nacional seria competente para tomar medidas de clemência; a comissão pró-anistia transferiu o pedido ao presidente da Assembléia. (F.P.).

O "SÔRO DA VERDADE" não será aplicado em Victorine Bergans

LIEGE, 23 — Victorine Bergane, que matou uma garota de 10 anos para vingar-se dos pais da criança e que depois de ter confessado seu crime deu provas de um mutismo total, não será submetido ao "soro da verdade".

A acusada, logo suspeitada após a descoberta do crime, em 1953, havia confessado que assassinara a criança e depois caíra num estado de prostração e de estranho torpor, não respondendo a nenhuma pergunta dos investigadores, do juiz de instrução e dos psiquiatras mandados examiná-la.

Perguntava-se se a loucura era real ou simulada e foi para decidir que cogitara-se de recorrer à narco-análise, isto é dar pela uma injeção de "pentotal", "soro da verdade". A idéia a êsse recurso extra-judicial levantou no entanto, viva emoção e o Tribunal de Recursos de Limburg, depois de longas deliberações, desistiu.

Victorine Bergane será examinada de novo por psiquiatras que terão autorização para empregar o sistema da psico-galvanorafia por meio de um aparelho que revela as reações efetivas da pessoa sem violação da sua personalidade. Desse modo, espera-se poder determinar se a acusada está ou não em estado de ser julgada. (F.P.).

VIGARISTA INTITULANDO-SE MAJOR

Pôrto Alegre, 23 — Um vigarista envergando o uniforme do Exército com a patente de major lesou uma família, passando-lhe um cheque sem fundo e com nome suposto. A família estava em dificuldades financeiras vendo-se obrigada a vender jóias antigas para fazer frente a despesas sumamente necessárias.

A vítima, Antonio Barros, segundo queixa apresentada à Polícia, tendo necessidade de pagar várias dívidas resolveu, junto com sua espôsa, vender um relógio de ouro, com brilantes, em gravação de platina. Por ser uma jóia cara, avaliada em 19 mil cruzeiros, Antônio fêz um anúncio num jornal desta capital. Domingo pela manhã apresentou-se em sua casa um "major" do Exército, que pediu para vêr a jóia. O negócio "foi fechado". O falso major tirou uma caderneta de cheques e "pagou" a importância de 19 mil cruzeiros, assinando o nome de Hino Paolielo. De posse da jóia, tomou o automóvel e desapareceu.

Ontem, Antonio foi ao banco para descontar o cheque, e ali soube que não existe depositante com o referido nome. Vendo que fôra vítima de um vigarista, procurou a Polícia, onde apresentou queixa. (M.).

LESOU DIVERSOS FAZENDEIROS

S. PAULO, 23 — Através de um representante, as Indústrias Reunidas Matarazzo, apresentaram queixa, ontem, na delegacia de Falsificações, contra uma quadrilha de chantagistas (falsificadores e estelionatários que, ao que se presume, lesaram diversos fazendeiros em milhões de cruzeiros.

Ao que soubemos, o plano criminoso dos delinqüentes consistia em falsificar faturas iguais às emitidas pela referida firma e preenchê-las como sendo documento de compra naquela Indústria de grandes quantidades de torta de algodão.

A queixa foi apresentada devido a autoridade de Catanduva haver prendido anteontem o chefe dos meliantes, Oto Wagner, de nacionalidade iugoslava, que naquele município deu um 'golpe" de 2 milhões e quatrocentos mil cruzeiros em seis fazendeiros locais.

No caso ocorrido na cidade de Catandiva, Oto Wagner, ao que se supõe deu nome trocado às autoridades. Lá, êle foi apresentado a alguns dos fazendeiros por Agenor Gonçalves Ferraz, comerciante desta capital que já havia vendido aos mesmos fazendeiros, anteriormente, grande quantidade de torta de algodão. Entretanto, os negócios anteriores foram lícitos e os compradores, devido a apresentação, também confiaram em Oto Wagner. Sábado último, os seis fazendeiros compraram do delinqüente diversas faturas no total de 2 milhões e 400 mil cruzeiros (M).

O CAMINHÃO DA LIMPEZA URBANA colidiu com o carro particular

Na noite de ontem, o caminhão da Limpeza Urbana, de chapa 9-26-62, transitava pela Avenida Vieira Souto, no Leblon, quando nas proximidades da bomba de gasolina situada no Jardim de Alah, chocou-se com o auto particular 13-49-51, dirigido por seu proprietário, Rolf Frede Danzinger, alemão, de 33 anos, casado, engenheiro civil, residente na Avenida Copacabana, 1236, apto. 901. Em companhia do engenheiro viajava um seu colega, José Maria Lage Machado da Costa de 35 anos, morador na Rua Sá Ferreira, 91, apto. 602.

Ambos sofreram diversas contusões e escoriações generalizadas e foram medicados no Hospital Miguel Couto, após o que retiraram-se. O motorista da viatura da Municipalidade fugiu, sendo o fato comunicado ao comissário de serviço no 1.º Distrito Policial, que tomou as providências que o caso exigia.

ONZE FERIDOS NO ACIDENTE

O micrônibus derrapou e foi colidir com a casa — Grandemente danificado o veículo — Prejuízos de 400 mil cruzeiros, no imóvel

Um micrônibus, da linha "Brás de Pina — Lapa", que subia em direção àquele subúrbio, foi colidir com a frente de uma casa, na Rua São Luís de Gonzaga, destruindo-a parcialmente e só não matando tôda a família ali residente por uma casualidade.

OS FERIDOS

As vítimas foram: — Luis Carlos, de sete anos, filho de Davi Santos que também ficou ferido tendo o menino fraturado a clavícula esquerda e o pai, marceneiro, de 39 anos, sofreu contusões generalizadas; — Iolanda Ferreira Neto, de 24 anos, solteira, funcionária pública, residente na Rua Ester de Melo, nº. 53, e que recebeu contusões generalizadas; — Humberto Santana, de 25 anos, solteiro, operário, residente na Rua Aricambu, nº. 62, e que apresentava contusões; — Joaquim Barros Vanderlei, de 40 anos, casado, residente na Avenida Arapogi, nº. 662, e que recebeu contusões generalizadas; — Pedro Alves Weber, de 31 anos, casado, funcionário autárquico, morador na Rua Carneiro da Rocha, nº. 130, e que recebeu contusões; — Américo da Costa Malta, de 36 anos, casado, funcionário público, morador na Rua Ouriques, nº. 1.171, e que apresentava contusões; — Tamar Felismina da Rocha, de 34 anos, casada, residente na Rua Nossa Senhora das Graças, nº. 477, apto. nº. 202, e que recebeu ferimento no frontal, saindo ferido ainda seu espôso, Artur José da Rocha, de 50 anos, industriário, com escoriações e contusões generalizadas; — Carlos Rodrigues Guimarães de 26 anos, solteiro, calandrista (gráfico), morador na Rua 24 de Fevereiro, nº. 36 e que recebeu ferimento no frontal; — e, finalmente, dona Iracema Pereira Neto, viúva, de 50 anos, mãe de Iolanda Ferreira Neto, acima referida, tendo tido fratura da perna esquerda, e que foi a única internada no Hospital do Pronto Socorro, enquanto os demais feridos se retiraram.

OS DANOS MATERIAIS

OS DANOS MATERIAIS

A frente da casa que é a de n.º 1080 da Rua São Luis de Gonzaga foi destruída pelo choque. Além disso, os móveis e utensílios foram grandemente atingidos, pelos escombros. O sr. Florentino Ribeiro Alves, que ali reside com sua espôsa, dona Maria da Glória Ribeiro Alves e seus filhos Carlos, de 1 ano; Paulo Roberto, de 4 anos, Luciano, de 7, e Cleusa, de 8; e ainda com a senhora Aurora Ribeiro Alves, Armando Ribeiro Alves e Alice Mansur, declarou que os prejuízos devem montar a uns 400 mil cruzeiros.

Estêve no local o sr. Francisco Veloso, dono do imóvel.

FUGIU O MOTORISTA

O motorista implicado no acidente, fugiu abandonando o veículo que é o de csapa 8-15-08.

SALVOS POR ACASO!

A sorte dos moradores da casa foi o não estarem no momento na sala da frente, como de costume. Por casualidade todos se haviam retirado para outra sala, o que evitou que se tivessem conseqüências mais graves, e talvez fatais.

O PROCURADOR DA FAZENDA MUNICIPAL DIVERGE DO CONTADOR DA JUSTIÇA

O juiz deu razão ao contador

No Juízo de Direito da 1.ª Vara de Órfãos e Sucessões (Cartório do 1.º Ofício), se processam os autos de inventário de Carmelinda Correia de Aguiar.

Cumprindo despacho do juiz em exercício, sr. Pedro Ribeiro de Lima, o contador do Juízo fêz o cálculo para pagamento de impôsto devido por um imóvel inventariado. Mas o 5.º procurador da Fazenda Municipal que funciona no processo, achou estar errado e exorbitante o cálculo procedido pelo contador. Arrazoou então um petitório ao juiz, em que recrimina a atuação do contador e o despacho do magistrado. Mas o juiz não gostou e proferiu um longo despacho, dizendo entre outras coisas o seguinte: "Admito que o sr. contador pecou pela prolixidade. A controvérsia é muito singela para exigir uma informação com tais luxos de detalhes e citações, mas cada um usa o estilo que tem. A sem razão do dr. procurador é tão gritante que para repelir sua pretensão bastava indagar: Se a venda particular fôsse por preço inferior à avaliação como seria pago o impôsto — pelo preço da venda? Teria S. S. a coragem de sustentar êste ponto de vista em todos os processos? O dr. procurador procura aplicar no caso do Decreto-lei 8.303, de dezembro de 1945, quando nêle se cogita de venda em praça ou leilão. Mas no caso a venda foi particular. Em praça ou leilão, o impôsto se paga de acôrdo com o valor ai alcançado porque é o valor real e nas vendas particulares o valor se afere através da avaliação porque o preço convencionado entre as partes quase nunca representa o real. A regra até é se atribuir valor menor e o fisco resguarda o seu interêsse cobrando o impôsto de acôrdo com a avaliação. No caso dos autos o *dr. procurador está travestido de advogado do diabo eis que a prevalecer o seu ponto de vista o prejuízo monetário da Prefeitura seria considerável nas futuras vendas particulares.* Diz o dr. procurador que a lei o autoriza requerer nova avaliação. Mas isto nada prova. Se a avaliação é razoàvelmente tida como injusta o remédio melhor é fazer nova avaliação. No caso porém nada se argüiu contra a justiça da avaliação. Afirma s.s. que o despacho de fls. 46v. adotou o seu ponto de vista e passou em julgado. Há equívoco. O que deferimos foi o pedido de fls. 46 nos têrmos em que foi concedido nêsse pedido não se vê qualquer alusão a pagamento de impôsto. E, bem ao contrário nossa intenção foi desprezar a exigência porque em caso contrário teríamos escrito: Defiro o pedido de fls. 46 *nos têrmos da promoção. Terminando: O ofício de fls. 66-70 consubstancia desprimoroso conceito com referência à nossa atividade judicante. Não usaremos os mesmos métodos de retaliação. Quem lê o processo verificará de que lado está a educação. Prossiga-se.*"

O CAFÉ MEXICANO conquista o mercado americano

MÉXICO, 23 — Os cafeicultores mexicanos preparam-se para enviar aos Estados Unidos um milhão de sacas de café a fim de atender aos pedidos de consumo dêsse país para o ano próximo, — anunciou ontem o Departamento de Exportação de Café do México, assinalando que o total da procura norte-americana se elevaria em 1956 a vinte milhões de sacas. Esclareceram os representantes dos plantadores que as exportações mexicanas de café poderiam ser mais importantes se as tempestades e ciclones do mês de setembro último não houvessem causado graves prejuízos às colheitas, representados pela perda de trinta por cento, aproximadamente 400.000 sacas. A extensão da cultura do café e a melhor da sua técnica, acrescentaram, permitem encarar para o próximo exercício, caso não ocorra qualquer nova catástrofe, uma colheita de 1.800.000 sacas. Esta cifra colocaria o México como o terceiro país produtor de café do Novo Continente, depois do Brasil e da Colômbia, cuja produção é avaliada, respectivamente, em quinze milhões e em seis milhões de sacas. (F.P.).

VIENA DA "BELLE EPOQUE"

VIENA, 23 — Uma das últimas testemunhas da Viena da "Belle Epoque", acaba de desaparecer na pessoa da sra. Katarina Mayrhofer, falecida à idade de 86 anos.

A sra. Mayrhofer era a viúva do mais famoso cocheiro de Viena, existente na capital austríaca ao começo do século. "Hunger!", tal era o sobrenome do rei dos cocheiros, tinha rápidamente alcançado a celebridade, tanto por causa da riqueza de suas atrelagens, como por sua elegância pessoal. Criava 14 cavalos de corrida em suas coudelarias, e possuia 400 gravatas e 50 ternos.

Êsse "Dandy" dos cocheiros se orgulhava igualmente de ser um dos primeiros citadinos contra os quais a polícia impôs multa por excesso de velocidade. Suas carruagens realizavam, com efeito, a travessia de Viena em menos de dez minutos.

Seu fim foi o de uma vítima do modernismo. Encontrou a morte em 1905, em uma colisão entre seu fiacre e um dos primeiros bondes postos em serviço em Viena. Vinte mil pessoas, entre as quais degelações de Paris, Londres e Berlim, tinham então acompanhado os seus funerais, dando-lhe o caráter de um verdadeiro luto nacional. (F.P.).

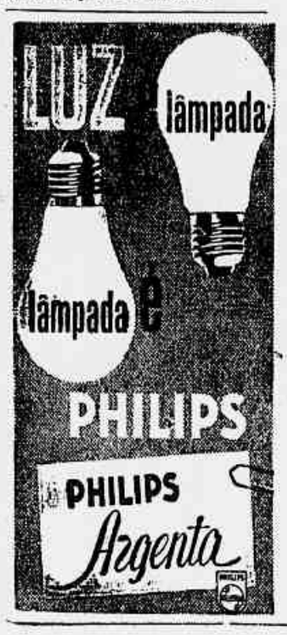

Sôbre tudo...
ENCERADOS AYMORÉ
- protegem de fato suas cargas!

Os encerados Aymoré representam uma garantia de que as cargas chegam sempre intactas ao destino

compare estas qualidades

- 3 côres firmes à sua escolha
- lona especialmente fabricada
- tamanhos comuns e sob medida
- ilhoses reforçados e à prova de ferrugem
- costuras protegidas contra infiltração de água
- 4 tipos à sua disposição: "A" - "B" - "Altivo" - "Invencível"

Enfim...
OS ENCERADOS AYMORÉ
são um produto do MOINHO INGLEZ!

SCAL-RIO S. A.
Tudo para cães e pássaros

SOMME THEOLOGIQUE SAINT THOMAS D'AQUIN
La Mariage (3 vol.), Les Sacrement, La Foi, La Ressurection, Le Cerbe Incarne, (3 vol.), La Trinite, (2 vol.), Die (2 vol.), La Penitence, (2 vol.), Le Peché (2 vol.), La Vie Humaine, La Vertu (2 vol.), Vie de Jesus (4 vol.), Le Bapteme e Comfirmation, Les Vertus Sociales, L'Ordre, L'au Dela, La Justice (2 vol.), La Charite (2 vol.), Religion (2 vol.).
Cada exemplar Cr$ 60,00
Pedidos pelo Reembôlso Postal
EDIÇÕES CARAVELA LTDA. — C. P. 3651
Rio de Janeiro
(50045)

CABELOS FRACOS E QUEBRADIÇOS?
- fortificam-se com *TRICOMICINA*
QUEDA DE CABELOS?
- detém-se com *TRICOMICINA*
CASPA E SEBORREIA?
- eliminam-se com *TRICOMICINA*

feito porque os princípios ativos das plantas, contidos na fórmula da TRICOMICINA, fornecem às raízes capilares o alimento necessário ao desenvolvimento completo dos cabelos, assegurando-lhes perfeita fixação ao couro cabeludo. E também porque, outros elementos atacam e dissolvem a caspa e a seborreia, deixando os cabelos e o couro cabeludo inteiramente livres de quaisquer impurezas.

Loção Tricomicina

USE O NOVO VEEDOL Super HD
LIMPA...PROTEGE...LUBRIFICA...ECONOMIZA!
Cia. Industrial e Comercial Brasmotor
São Bernardo do Campo - E. S. Paulo
AGORA EM LATAS VERMELHAS

panam - esse de amigos

AVIAÇÃO

PILOTOS CIVIS MULTADOS PELA DAC

O brigadeiro Raymundo Vasconcellos de Aboim diretor-geral de Aeronáutica Civil exarou despachos, tomando as seguintes providências:

impondo ao piloto Joaquim Correa de Figueiredo Filho, multa de Cr$ 3.000,00, visto ter, em 1.5.55, com a aeronave PT-ANT, infringido regras gerais de circulação aérea, provocando, inclusive, movimentação do Serviço de Busca e Salvamento;

impondo ao piloto Atias Brasil Cantanhede, multa de Cr$ 2.000,00, visto ter, em 10.1.55, utilizado a aeronave PT-ARZ, com o seu certificado de capacidade física vencido;

impondo ao piloto Dimas Alves, multas de Cr$ 3.000,00 e 2.000,00, visto ter, em 12.6.55, decolado com a aeronave PP-DGA sem preencher Plano de Vôo, estando ainda a referida aeronave, com o prazo de vistoria vencido;

impondo ao piloto Quintino Serrou, multa de Cr$ 2.000,00, visto ter, em 25.7.55, pilotado a aeronave PT-ALC, com o seu certificado de capacidade física vencido, com a agravante de ter conduzido passageiros;

impondo ao piloto Mario Alves Ferreira, multa de Cr$ 3.000,00, visto ter, em 20.6.55, utilizado a aeronave PP-HIT, sem ser titular de licença de piloto, estando, ainda a referida aeronave com prazo de vistoria vencido;

multa de Cr$ 2.000,00, ao piloto João de Deus Santo, visto ter pilotado a aeronave PT-AJZ cuja vistoria estava vencida;

multa de $ 5.000,00, ao sr. Longuinho Vieira Junior, visto ter permitido a utilização da aeronave PT-AJZ, de sua propriedade, com prazo de vistoria vencido.

multa de Cr$ 2.000,00, ao piloto Osires Rodrigues Carrijo, visto ter pilotado a aeronave PT-AJZ cuja, vistoria estava vencida, estando também vencido o prazo de seu certificado de capacidade física;

multa de Cr$ 2.000,00, ao piloto Antonio Pereira de Carvalho, visto ter pilotado a aeronave PT-AJZ, cuja vistoria estava vencida, estando também vencido o prazo de seu certificado de capacidade física;

"DIA DO RESERVISTA"

O ministro Vasco Alves Secco dirigiu um aviso ao diretor-geral do Pessoal, declarando que, considerando as razões contidas em ofício daquela Diretoria, não serão realizadas, êste ano, no Ministério da Aeronáutica as solenidades comemorativas do "Dia do Reservista".

Em consequência, os reservistas da Fôrça Aérea Brasileira ficam dispensados da respectiva apresentação.

NOVOS OFICIAIS DE GABINETE

Foram designados para exercerem as funções de oficiais de gabinete do Ministro da Aeronáutica o major av. Stênio Alvarenga e o cap. int. Annibal Uzêda de Oliveira.

RESTABELECIDA A ETAPA TRÍPLICE

O ministro Vasco Alves Sêcco, dirigiu um aviso a todos os órgãos da F. A. B. determinando que as Unidades Administrativas do Ministério, no que concerne a concessão da vantagem prevista no parágrafo i2.º do art. 92, do Código de Vencimentos e Vantagens dos Militares, deverão observar as Instruções Gerais que acompanham o Decreto n. 36.797, de 21.1.55 (Pagamento da Etapa Tríplice).

O presente Aviso estará em vigor em 1.º de dezembro próximo ficando revogados, a partir da mesma data, todos os demais procedimentos e atos praticados posteriormente ao advento do citado Decreto.

AVISO AOS AVIADORES

Através do aviso n. 226, expedido ontem à noite, a Diretoria de Rotas Aéreas divulgou as seguintes informações:

BAURU: Biruta restabelecida;

IGUATU: Aeródromo praticável.

HOMENAGENS ÀS VÍTIMAS DA REBELIÃO DE 1935

A exemplo dos anos anteriores serão realizadas, no próximo dia 27 cerimônias comemorativas em homenagem aos que tombaram em defesa da legalidade e do regimem contra a intentona comunista de 1935.

Nesta capital será realizada uma romaria ao cemitério de S. João Batista, para a qual os ministros da Guerra, Marinha e Aeronáutica convidam as autoridades e o povo em geral para essa visita que terá lugar às 9 horas.

O Estado-Maior da Aeronáutica determinou que o pessoal da F. A. B. deverá comparecer à cerimônia com o 6.º uniforme, desarmado (*cáqui*).

Helicópteros

LONDRES, 23 (R.) — Os helicópteros que se destinarem a Londres poderão utilizarem-se de plataformas flutuantes no Rio Tamisa, como estações de desembarque, já que é difícil encontrar locais convenientes de descida em terra.

O sr. John Carpenter, Ministro dos Transportes e Aviação Civil, declarou nos Comuns que seu Ministério também está estudando a possibilidade de usar uma plataforma flutuante no Tamisa.

O AEROPORTO DE ORLY TORNA-SE O PRINCIPAL AEROPORTO DE PARIS

Por Edmond Delage, do S.I.I. e vice-presidente da Academia de Marinha. (Exclusivo para o "Correio da Manhã")

A importância de Paris como centro aeronáutico cresce constantemente. Desde 1945, o tráfego foi reiniciado nos aeródromos da região parisiense. O aeroporto de Le Bourget, que ficou em estado lamentável após os bombardeios, foi reconstruído no mínimo de tempo, dotado de duas pistas de 1.800 e 2.200 metros de comprimento; de 160.000 metros quadrados de áreas de estacionamento frente ao aeroporto, o que acarretou uma despesa de mais de dez bilhões de francos atuais.

O aeroporto Le Bourget, entretanto, se revelou cêdo insuficiente e, a partir de 1954, sôbre o total de 1.750.000 passageiros que representam o tráfego total do aeroporto de Paris (o aeroporto de Orly conta .... 1.000.000 de viajantes). Sôbre êste último é que a Direção do aeroporto de Paris, presidida pelo sr. Louis Couhe, resolveu dirigir seus esforços assenciais.

Orly era um antigo domínio da aeronáutica naval. Durante a guerra, da mesma maneira que o Le Bourget, foram construídas pistas para as necessidades da aviação alemã. Sôbre um planalto excelente, entre o vale do Sena e a estrada nacional n.º 7, um terreno de cêrca de 750 hectares, onde duas pistas de um milhar de metros, gravemente danificadas pelos bombardeios aliados, se estendiam em meio a ruínas, foi decidido construir o futuro aeródromo internacional de Paris.

As superfícies suscetíveis de serem utilizadas para a construção dêsse aeroporto eram mais vastas e mais concentradas do que Le Bourget. Por outro lado, Orly devia ser servido pela rodovia do Sul, um dos braços da qual penetrava até Paris. Como em Le Bourget, foram construídas pistas, hangares e uma estação aérea provisória. As duas antigas pistas alemãs foram reparadas e forneceram uma pista Leste-Oeste de 1.500 metros de comprimento (hoje suprimida) e uma pista aproximadamente Norte-Sul, de 1.850 metros. Depois se construiu uma segunda pista Leste-Oeste de 1.850 metros de comprimento, no Sul do aeródromo. Em 1947, em um trecho desta última pista foi aplicado, pela primeira vez, cimento pré-contraído, que se revelou de um rendimento extraordinário como revestimento do solo.

Hangares foram construídos no Norte do terreno. Sete células, destinadas aos "DC.4" e aos "Constellations", cercadas por uma faixa de oficinas e de lojas, foram terminadas em 1948. Quanto à "estação aérea", que permaneceu ainda cinco anos em serviço, foi inaugurada em 1947. Mas o aeroporto de Paris empreendeu ao mesmo tempo estudos de conjunto que deviam conduzir a uma transformação total das instalações de Orly.

Sabe-se a que necessidades devem atender os grandes aeroportos modernos. Mas as da rêde européia" apresentam características particulares. A "rêde européia" difere, com efeito, por sua própria natureza, da "rêde americana". As dimensões da rêde européia são bem menores, pois há apenas 2.200 kms. de Paris a Istambul.

Como para todos os outros aeroportos, o "plano-massa" do de Orly foi, desde as primeiras concepções, em 1946, grandemente modificado. No início se admitira o princípio sedutor do sistema tangencial: uma zona central reservada às instalações, de forma elíptica, limitada por uma zona de circulação periférica de onde se destacam várias pistas dispostas mais ou menos tangencialmente à essa via de circulação e com orientações bem diferentes. Essa disposição revelou-se passível de críticas. Tem, realmente, o defeito de custar caro em pistas e se prestar mal à exploração pela má visibilidade. Tendo em vista a repartição das vendas e sua fôrça na região parisiense, constata-se que uma pista de direção convenientemente escolhida, aproximadamente Leste-Oeste, permite a aterrissagem de aeronaves durante 95% das horas, mas é preciso levar em conta, apesar de tudo, a má visibilidade. Admite-se que, em um aeroporto de grande tráfego, é melhor dispôr de uma segunda direção de pista cuja utilização será, aliás, menos frequente, isso por motivos de comodidade e de segurança, de vez que, por outro lado, o débito de uma só pista não parece suficiente para o escoamento do tráfego comum de um grande aeroporto.

Graças a essas considerações foram adotadas as disposições principais das duas direções de pistas de Orly: a primeira na direção Leste-Oeste e a segunda na direção auxiliar Norte-Sul.

Uma superfície mais ou menos hexagonal, de cêrca de 180 hectares, permite alojar, facilmente, a "estação de passageiros com suas dependências imediatas e sua área principal, parques suficientes para os automóveis, bem como um vasto espaço para os hangares-oficinas.

O conjunto das operações de extensão do aeroporto de Orly foi declarado de utilidade pública por um decreto de 6 de maio de 1954. No início dêsse mesmo ano, a saturação completa da estação aérea provisória de Orly e os prazos necessários para a construção da estação aérea definitiva conduziram a direção do aeroporto de Paris a edificar uma segunda estação aérea que recebeu o nome de estação aérea Sul. E' um edifício definitivo mas que está provisòriamente destinado ao tráfego de passageiros. Quando a estação definitiva fôr posta em serviço, será utilizado para o frete.

Dá uma idéia da rapidez da execução o fato de que a demolição do antigo hangar, sôbre o qual devia elevar-se o novo edifício, começou em 8 de novembro de 1953 e o primeiro passageiro foi acolhido em 14 de agôsto de 1954.

A construção da estação de passageiros (estação aérea) definitiva começará em 1956. Beneficiar-se-á da experiência de vários grandes aeroportos estrangeiros e se espera poder, graças à proximidade extraordinária do Orly de Paris, evitar esperas muito longas, às vezes imputadas ao tráfego aéreo.

Poder-se-á tomar o avião para os Estados Unidos como se toma o trem para Marselha, chegando à estação 15 minutos antes da hora da partida.

APRESENTEM QUITAÇÃO COM A LEI ELEITORAL

A Subdiretoria de Finanças da Aeronáutica está solicitando aos militares e civis, que percebem diretamente por sua Tesouraria Geral, e que não apresentaram documento que comprove a respectiva quitação face à Lei Eleitoral, relativamente às eleições de 3 de outubro último, que o façam com brevidade, tendo em vista a antecipação do pagamento de vencimentos, remuneração, vantagens, proventos e salários no próximo mês de dezembro.

ATOS DO MINISTRO

O ministro Vasco Alves Secco assinou os seguintes atos:

dispensando, por necessidade do serviço, o major av. Nicholson Chastenet Halfeld, das funções que exerce no Esquadrão de Transporte Especial, passando-o a adido à Diretoria do Pessoal da Aeronáutica, para todos os efeitos;

dispensando, por necessidade do serviço, das funções de chefe do Serviço de Rotas da 5a. Zona Aérea, o major av. Elser da Costa Felipe, passando-o a adido à Diretoria de Rotas Aéreas, para todos os efeitos;

classificando, por necessidade do serviço, na Escola de Especialistas de Aeronáutica, o major av. Sérgio Sobral de Oliveira e na Base Aérea do Galeão, o major av. Eudo Candiota da Silva;

dispensando, por necessidade do serviço, o cel. av. Homero Souto de Oliveira, das funções de chefe do Gabinete da Diretoria do Ensino da Aeronáutica;

dispensando, por necessidade do serviço, o ten. cel. av. Ernani Carneiro Ribeiro, das funções de comandante do 1.º Grupo de Aviação de Caça, passando-o a adido à Diretoria do Pessoal da Aeronáutica, para todos os efeitos;

passando a adidos à Diretoria do Pessoal da Aeronáutica, para todos os efeitos, o cel. av. Arnaldo Azevedo e o ten. cel. av. Hamlet Azambuja Estrella;

classificando, por necessidade do serviço, no 1.º Grupo de Aviação de Caça, o major av. José Carlos Teixeira Rocha;

transferindo, por necessidade do serviço, para a Base Aérea do Galeão, o major av. Raul Alves de Carvalho, do 2.º Grupo de Transporte.

Linha aérea para Livramento

Pôrto Alegre, 23 (Asp) — Em vista das dificuldades de transportes terrestres para Livramento, que só dispõe de recursos aéreos para importação de mercadorias indispensáveis ao consumo local, o comércio e a indústria daquela cidade fronteiriça está pleiteando a instalação de mais uma linha aérea.

Alegar os pleiteantes que a cidade se acha completamente ilhada do resto do país.

Indeferido o recurso

O diretor geral da DAC exarou despacho, indeferindo o requerimento em que a "Nacional" solicita, em grau de recurso, reconsideração do parecer da *CECLA* contrário ao deferimento de seu pedido de concessão da linha aérea provisória Salvador-Paulo Afonso-Salgueiro-Crato-Caráus-Sobral-Fortaleza.

Acidente num porta-aviões

WASHINGTON, 23 (F.P.) — Seis marinheiros morreram no transcurso de acidente ocorrido ontem à noite a bordo de um porta-aviões que navegava no Mediterrâneo, — anuncia a marinha norte-americana.

O acidente foi provocado por um aparelho a jato que fêz uma descida defeituosa no convés do navio.

TÉCNICOS EM FEBRE AFTOSA VISITARAM OS LABORATÓRIOS DO I.B.A.

Durante o dia de ontem, os participantes do VI Seminário sôbre Febre Aftosa visitaram os laboratórios do Instituto de Biologia Animal, do Ministério da Agricultura, no quilômetro 47 da antiga estrada Rio-São Paulo.

Além de delegados de vários países americanos e do representante da FAO, sr. H. Jacob, tomam parte do Seminário, na qualidade de observadores, enviados de laboratórios particulares do Chile, Uruguai e Venezeuela.

Hoje, serão debatidas questões ligadas à erradicação da febre aftosa e prestadas informações sôbre as enfermidades vesiculares.

REQUEREREM PESQUISAS MINERAIS

No Departamento Nacional de Produção Mineral deram entrada, nos dias 10, 17 e 18 do corrente, os seguintes pedidos de pesquisas: Mário de Sant'Ana, ouro e associados, Poço de Trapiá, Serrinha e Monte Santo, Bahia; Alzira Ribeiro Rodrigues, calcário e associados, Mucambeiro de Cima, Matosinhos, Minas Gerais; Cornélio Augusto da Silva, mica e associados, Pingadeira, Maracanã, Bahia; Maria Celina Lobato, manganês, ferro e associados, Morraria do Rabicho, Corumbá, Mato Grosso.

RESERVISTAS CHAMADOS AO QUARTEL DO 1.º GRUPO DE CANHÕES ANTI-AÉREOS

O comandante do 1.º Grupo de Canhões 90 Antiaéreos solicita, por nosso intermédio, o comparecimento dos reservistas abaixo no Quartel daquela unidade, situado na Colina Longa, Deodoro, Distrito Federal, a fim de tratarem de assuntos de seus interêsses.

Abilia Maria Genuina, Adacyr Micaela, Adamastor Freire do Nascimento, Alayde de Oliveira, Alberto Carlos Lima, Alberto Rodolpho da Paixão, Alfredo Loureiro Miranda, Almir Antônio da Rocha, Aloisio Gomes Andrade, Aloisio Tavares Ferreira, Altayr Almeida, Amadeu Henrique da Silva, Antônio Abilio dos Santos, Antônio Bastos de Lima, Antônio Carlos Gonçalves, Antônio Carlos Marques, Antônio Francisco de Oliveira, Antônio Freire da Silva, Antônio José Sobrinho, Antônio Martins Santiago, Antônio Nunes da Rosa, Antônio de Oliveira, Antônio de Oliveira Santos, Antônio Rodrigues dos Santos, Antônio da Silva Guimarães, Antônio Telles dos Santos, Aristóteles Francisco dos Santos, Arlindo Pacheco de Araújo, Ary Benfica de Oliveira, Ary Coelho de Barros, Ary Galvão de Lima, Augusto Florêncio, Augusto Inocêncio Neto, Ayres Barbosa, Ayrton dos Santos, Benedito Francisco de Santana, Benedito José Maria, Benedito de Oliveira Silva, Benedito Teixeira Ramalho, Belmiro de Sá Corrêa, Bernardo Dias Marinho, Breno Antônio Rocha Rosas, Carlos Pontes Freire, Carlos Moraes, Conrado Freire da Costa, Daimo dos Santos, Domingos Bueno de Freitas, Dosvaldo Abelardo de Oliveira, Djalma Domingos, Djalma Martins Petermann, Eb Moreira da Costa, Edil de Souza Alves, Eduardo Reis Filho, Eduardo Teixeira, Elias Martins Nunes, Edson Gambeiro Ferreira, Edson Pizelli de Souza, Eloisio Pereira de Lima, Emerço Lopes, Eriaido Cavalcante da Silva, Ernani Corrêa, Etiene M. Calvante Pessoa, Eleir da Silva, Firmino Antônio Cavalcante, Francisco Alves Monteiro, Francisco de Assis Silva Luna, Francisco Ferreira Martins, Francisco Guariza, Francisco Paulo dos Santos, Freitas Augusto Amado, Faustino Teixeira Castro Filho, Fausto Costa, Gedeão Senra de Souza, Genésio Rodrigues Pereira, Geraldo S. Folly, Geraldo Thomaz de Melo, Geraldo Xavier Martins, Gesualdo Reis Otoni, Gilberto Vieira Duarte, Guilherme Braga, Hamilton Rocha, Haroldo Portes, Heins Jonnes Julius Schatz, Heitor Lopes, Heitor Veiga Belém, Hélcio Vicente de Castro, Heleno José da Silva, Hélio Vieira da Silva, Hilon Gomes de Souza, Irany Paiva de Souza, Isaias Gomes de Castro, Isis Jorge de Lima, Ivan Pinheiro de Miranda, Isaias Fabiano, Jacy Garcia Ferreira, Jacy dos Santos, Jacy da Silva Crespo, Jacy da Silva Ramos, Jacintho da Silva Lino, Jair Dutra, Jair Marques, Jarbas dos Santos Pimentel, Jerônimo da Silva, João Batista Nolasco, João Cabral Martini, João Carvalho da Silva, João Fidélis da Silva, João Francisco Ferreira Filho, João Magessi de Souza, João Monteiro, João Nogueira de Miranda, João Pacheco Rezende, João Rodrigues Silva, João Virgílio da Silva, Joaquim Ribeiro de Oliveira, Joel Dutra Barbosa, Jorge André de Oliveira, Jorge Dantas, Jorge Ferreira, Jorge Jordilau dos Santos, Jorge José Santana, Jorge de Pinho, Jorge Rodrigues de Freitas, José Antônio da Silva, José Augusto, José Barbosa Sampaio, José Carlos Muniz, José Cruz da Silva, José Dirs Oliveira, José Ferreira Martins, José Gouveia Lima, José Hamed, José Hilton Ribeiro, José Lourenço Braz, José Manoel dos Santos, José Pedro Pinheiro, José de Siqueira Menezes Filho, José Vidal Sampaio, Kleber Onofre José de Ramos, Klinger da Cruz, Lamartine da silva Brasileiro, Lenir Pereira Martins, Levi Ferreira Matos, Lindoval Barros Vilela, Luiz Alves de Albuquerque, Luiz Gonzaga de A. Bezerra, Luiz Rodrigues Guimarães, Manoel da Cruz Mattos, Manoel Felix da Silva, Manoel Francisco Barros, Manoel Marques, Manoel Messias dos Santos, Manoel Soares de Medeiros, Marino José Ferreira, Mário de Carvalho, Mário Corrêa Lira, Mário Péres da Silva Roxo, Moacyr Machado dos Santos, Moisés de Souza Moura, Nelson Gonçalves de Carvalho, Nelson Lopes, Newton Péres, Nilido Barcellos, Nilton Jorge Imbroisi, Nilson Azevedo, Nilson Viana, Odilsio José da Silva, Onésio Domingos, Onildo Francisco dos Santos, Orlando Azevedo de Almeida, Orlando Carlos de Freitas, Orlando Martins, Osmar Chipolechi, Oswaldo Maximiano, Otávio Acioli Filho, Otilio Ribeiro da Silva, Paulo Menezes Torres da Silva, Paulo de Souza, Pedro Cornélio da Rocha, Pedro Maurício da Silva, Pedro Soares de Vasconcellos, Percy Claudino, Pety Sabino da Silva, Porfírio Moura Machado, Quintino Alves de Medeiros, Raul Corrêa de Araújo, Renato Pereira, Rildenar de Andrade, Roberto Corrêa dos Santos, Rogério dos Santos, Romero Espedito, Rosário da Conceição, Rubens Soares, Rubens Ferreira, Salvador Vieira da Silva, Samuel Jacob Abecassis, Sebastião Antônio, Sebastião da Costa Leonardo, Sebastião Lester Bretas, Sebastião de Oliveira, Sebastião Pereira Rodrigues, Sebastião de Souza Nery, Silas Martinho da Costa, Solo Dantas de Oliveira, Thenart Vasconcellos de Barros, Thierres dos Santos, Ubiracy Queiroz, Waldemar Dalloz de Paula, Waldemar Sena dos Santos, Waldir Nunes, Waldir Silva, Waldozir B. Ferreira dos Santos, Walter Antunes de Carvalho, Walter da Costa Peixoto, Walter Fernandes Teixeira, Walter Freire da Costa, Walter Lopes da Silva, Walter de Oliveira, Wanderley Coutinho, Wilfredo Pires, Wilson Machado, Wilson Martins de Oliveira, Wilson do Nascimento, Wilson Lopes da Cunha, Wilson Nascimento, Wilson dos Santos, Wilson Xavier dos Santos, Valdir Lourenço, Wanderlei Gaió, Vanilson Gomes de Andrade, Vicente Arnaldo Fontes, Vicente Ferreira, Alverne Lins., Antônio D. Ribeiro, Humberto P. de Andrade, Oscar F. da Silva, Silvio Cota, Raul Miliet, Ribot C, Braga.

NECESSIDADE DE MAIS AGRÔNOMOS E VETERINÁRIOS PARA O BRASIL

Apenas um dêsses especialistas para cada 6.500 habitantes das nossas zonas rurais — Por que há poucos estudantes nas escolas — Orígens do ensino agrícola e veterinário no Brasil — Da influência européia à norte-americana

Minucioso relatório vem de ser publicado pelo Escritório Técnico de Agricultura dando conta de estudos destinados a aquilatar as atuais possibilidades e a capacidade das nossas Escolas de Agronomia e Veterinária para a formação de técnicos que atendam à economia agrícola do país.

Coligiram dados sôbre as atividades gerais dêsses estabelecimentos de ensino superior ossrs. Lincoln Monteiro Rodrigues, da Superintendência do Ensino Agrícola e Veterinário, do Ministério da Agricultura, e George W. Ware, da "International Cooperation Administration". Para tanto, viajaram aproximadamente 16.000 quilômetros de avião, trem e automóvel, obtendo no próprio local as informações desejadas, de um extremo a outro do país, que constam do relatório ora editado pelo ETA.

Concordam êsses técnicos que o Brasil tem o maior número e, sob vários aspectos, as mais adiantadas Escolas de Agronomia e Veterinária da América Latina. Mas, apesar disso, temos ainda necessidade de aumentar não sòmente o número de técnicos especializados, como também de expandir os atuais serviços aos lavradores. Embora atinjam a 20 essas instituições no Brasil, existe ainda a média de apenas um agrônomo, ou veterinário, em todos os setores dos serviços públicos federais ou estaduais, para cada 6.500 habitantes das nossas zonas rurais.

Ensino desestimulado

Informa o relatório que as doze Escolas de Agronomia e as oito de Veterinária, que possuimos, matricularam apenas 1.727 alunos em 1952 e 1.763 em 1953 — média inferior a 100 estudantes por Escola de Agronomia e cêrca de 7 para as de Veterinária.

Diversas explicações são dadas para êsse fato pelos aludidos técnicos. Uma é que as profissões de agrônomo e de veterinário dependem quase inteiramente de empregos públicos, que pagam salários relativamente baixos. Outra é que a agronomia é considerada uma carreira sem a dignidade e o prestígio social de que são possuidoras as de engenharia civil, medicina, advogacia e belas artes. Por outro lado, as Escolas de Agronomia e Veterinário, que remonta à segunda metade do século XIX, gozam de fama e os filhos de famílias tradicionais preferem, em geral, as escolas mais antigas de ciências ou de artes, frequentando-as por tradição ou hábito de família.

Falta de vocação rural

Verificaram ainda os autores do relatório que grande percentagem dos que ingressam nas Escolas de Agronomia e Veterinária é constituída de rapazes criados nas cidades, com pouca ou nenhuma experiência da vida rural e que, por isso mesmo, não estão em condições de avaliar devidamente os problemas do campo.

Observaram também que muitos estudantes de veterinária deixam essa especialidade pela medicina, sempre que as circunstâncias as lhes afiguram favoráveis. Concluem ser esta uma das razões do maior número de formaturas em agronomia, as quais foram de 20% nos últimos anos, enquanto que a média de estudantes formados em veterinária foi inferior a 12%.

Origens históricas

O relatório dá-nos um rápido histórico do nosso ensino agrícola e veterinário, que remonta à segunda metade do século XIX. Refere que, contudo, sòmente em 1877 é que foi fundada na Bahia a primeira Escola de Agricultura de nível superior. A segunda (Escola de Agronomia "Eliseu Maciel") foi fundada em Pelotas, no Rio Grande do Sul, em 1883. Dezoito anos mais tarde, fundou-se a Escola Superior de Agricultura "Luis de Queiroz", em Piracicaba, no Estado de São Paulo. Subsequentemente, entre 1901 e 1945, foram fundadas outras dezessete Escolas de Agronomia em 11 Estados da União.

Quanto ao ensino de veterinária, foi êste descurado até 1913, quando se criou no Rio a Escola Superior de Agricultura e Medicina Veterinária, a qual, em 1934, se tornou a Escola-Padrão (Escola Nacional de Veterinária), sendo incorporada em 1948 à Universidade Rural.

Influências

Assinalam os srs. Lincoln e Ware que até a eclosão da primeira guerra mundial foi muito acentuada a influência européia no ensino agrícola e veterinário do país. Tal influência, entretanto, há muito vem decrescendo em virtude do intercâmbio de idéias e de professôres com os Estados Unidos e outros países americanos. Constataram êles que onde mais se faz sentir a influência norte-americana é na Escola Superior de Agricultura de Viçosa, fundada em 1928, sob o patrocínio dos EE.UU., na Escola de Lavras, dirigida por missionários presbiterianos e nas Escolas de Veterinária de Belo Horizonte e de São Paulo, se bem que os currículos de todos êsses estabelecimentos se enquadrem nos moldes ditados pela Universidade Rural do Km 47.

QUASE 350.000 CRUZEIROS PARA OS FILHOS DOS LÁZAROS

O trabalho das crianças das escolas primárias na venda do sêlo "Padre Damião"

Realizou-se no gabinte do secretário de Educação e Cultura da Prefeitura, a entrega do cheque de Cr$ 344.485,00, relativo à venda pelos alunos das escolas primárias do sêlo do Padre Damião, no valor de 1 cruzeiro. Essa campanha teve o patrocínio do dr. Haroldo Lisboa da do professor Thales de Mello, diretor de Instrução Primária e a importância apurada foi entregue à sra. Eunice Weaver, presidente da Federação das Sociedades de Assistência aos Lázaros.

A escola que alcançou maior soma, foi a "José Verissimo", situada no Rocha, que vendeu Cr$ 17.696,00 de selos, tendo apenas 545 alunos matriculados. O aluno que maior soma atingiu foi o menino Henrique Espírito Santo, de 7 anos de idade. O Distrito Educacional que mais levantou foi o Distrito 17.º, situado em zona de pequeno poder aquisitivo, como seja Leopoldina, Parada de Lucas, etc., apurando um total de Cr$ 61.070,00. Esse Distrito é chefiado pela professôra Amélia P. de panha teve como grande incentivadora e eficiente tesoureira a professôra Felicidade Maria Castro, que, apesar de jubilada, se prontificou a tomar a seu cargo essa tarefa. Apoiaram essa iniciativa das escolas públicas, cêrca de 335 escolas particulares, sendo que a que conseguiu apurar maior quantia na venda de selos "Padre Damião" foi a Escola Franco-Brasileira, que arrecadou Cr$. 7.400,00 na venda. No dia da entrega do cheque, a menina Vera Lúcia da Costa Menezes, pronunciou um discurso, agradecendo a oportunidade que foi dada às crianças de colaborarem na campanha em favor dos filhos dos lázaros.

LOJAS AMERICANAS S.A.
(SOCIEDADE ANÔNIMA BRASILEIRA)

pioneira dêste sistêma de vendas no Brasil, aconselha:

Comprem agora evitando atropelos de última hora

LOJAS AMERICANAS S.A.
Sempre a serviço do distinto público nas suas lojas:
Rua Arquias Cordeiro, 300/2 (Méier) — Rua Uruguaiana, 45 e 80/82
Rua Frederico Méier, 9 — Rua Gonçalves Dias, 69/71
Rua da Carioca, 45 — Av. N. S. Copacabana, 622
Rua do Ouvidor, 175/179 — R. Figueiredo Magalhães, 70
Rua do Catete, 337 — Rua Conde Bonfim, 362 (Pr. S. Peña)
Loja em Volta Redonda à Praça Brasil, 172

JÁ ESTÁ COMPLETO O NOSSO SORTIMENTO DE:
Enfeites para Árvores de Natal • Cartões de Boas Festas • Grande sortimento de Bonecas de todos os tipos e tamanhos • Enorme variedade de brinquedos.

POSSUÍMOS, OUTROSSIM, LOJAS INSTALADAS EM:
São Paulo - Santos - Campinas - Bauru - S. José do Rio Prêto - Curitiba - Pôrto Alegre - Niterói - Petrópolis - Volta Redonda - Juiz de Fora - Belo Horizonte.

Eficiência É O NOSSO NEGÓCIO

Móveis funcionais aumentam a eficiência do serviço. Por isso a moderna orientação de Hugo Molinari & Cia. Ltda. preferiu os Móveis Brafor na instalação de seus escritórios.

ALGUMAS DAS ORGANIZAÇÕES EQUIPADAS COM OS MÓVEIS DE ESCRITÓRIO BRAFOR

Confederação Nac. das Indústrias
Conselho Superior das Caixas Econômicas Federais
Construtora Barcellos S. A.
Embaixada da Indonésia
Fokker Ind. Aeronáutica
Hugo Molinari & Cia. Ltda.
Imobiliária Santa Bárbara
Dr. J. Bonifácio Diniz de Andrade
Moinho Santa Helena S.A.
Predial São Jorge
S. Batalha Miranda & Cia. Ltda.
Sindicato das Ind. de Panificação e Confeitarias do Rio de Janeiro
Socex Importação e Exportação
Standard Propaganda S. A.
Valisère S. A.

Ao produzir móveis de alta classe para escritórios, Brafor contribui para a organização racional do trabalho. Decorativos, práticos, funcionais, os Móveis Brafor criam um ambiente agradável, incentivando o melhor aproveitamento de tôdas as horas de cada dia de trabalho. Equipe racionalmente seu escritório com os Móveis Brafor, um investimento, que reverte em lucro. Fabricando móveis funcionais, Brafor vende eficiência!

BRAFOR
BRASILEIRA FORNECEDORA ESCOLAR S.A.
RIO DE JANEIRO: Rua México, 21-A - Fones: 22-0180 e 32-7178
SÃO PAULO: Rua Sete de Abril, 125 - Fone: 34-6665
PÔRTO ALEGRE: Av. Senador Salgado Filho, 119

FABRICANTES DE MÓVEIS PARA ESCRITÓRIO, POLTRONAS PARA CINEMA E CARTEIRAS ESCOLARES, DESDE 1912

Ar puro, atmosfera leve e agradável, higiene, confôrto... Eis o que proporciona um exaustor Contact em seu consultório. É um aparelho simples, elegante, fácil de instalar e, sobretudo, econômico.

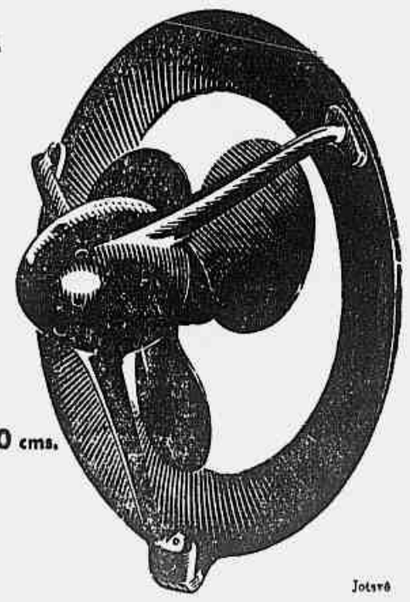

EXAUSTORES Contact de 25 - 30 e 40 cms.

-SOVIC-
R. Janeiro: Av. Churchill, 103 — Telefone: 22-1692.
S. Paulo: Rua Dr. Cesário Motta Júnior n.º 383 — Telefone: 33-4725

Jotavê

(53906)

MARINHA

MOVIMENTAÇÃO DE OFICIAIS GENERAIS

MOVIMENTAÇÃO DE OFICIAIS GENERAIS DO CORPO DA ARMADA

Vão representar a Marinha — Decretos assinados — Movimentação de navios — Atos do ministro — Assumiu a diretoria do Armamento

O presidente da República assinou ontem os seguintes decretos: exonerando o vice-almirante Olavo de Araújo do cargo de diretor-geral de Aeronáutica; agregando ao respectivo quadro o contra-almirante Americo Jacques Mascarenhas da Silveira; promovendo ao pôsto e almirante de esquadra de vice-almirante João da Costa Marques e transferindo-o para a reserve remunerada; mandando reverter ao serviço da Armada o contra-almirante Bertino Dutra da Silva, visto haver cessado o motivo de sua agregação.

Vão Representar a Marinha

O ministro Antonio Alves Câmara Junior assinou ontem aviso designando o contra-almirante gradaudo Luiz Costa Furtado de Mendonça, os capitães de corveta Celso Ferreira Ramos, Edidio Guertzenstein e o cap. ten. Miguel de Siervi para representar a Marinha no VIII Congresso Nacional de Tuberculose e III Brasileiro de Doenças Toráxicas que se realizarão em Fortaleza, Ceará, de 6 a 10 de dezembro vindouro.

Movimentação de Navios

Chegou ao Havre procedente de Roterdam o navio escola "Duque de Caxias"; chegaram a êste pôrto procedente de Salvador as corvetas "Ipiranga" e "Iguatemi" e chegou a São Luiz procedente de Fernando de Noronha o navio transporte "Custódio de Melo".

Decretos Assinados

Foram assinados pelo chefe do govêrno os seguintes decretos: promovendo no Corpo de Intendentes, por antiguidade, ao pôsto de capitão de corveta o capitão de corveta graduado Autran Carlos do Amaral; ao pôsto de primeiro tenente o segundo tenente reformado Pedro da Silva Melo; ao pôsto de segundo tenente o suboficial reformado Almiro Botelho Feijó e os sargentos reformados José Alves de Albuquerque, Justiniano da Silva Pacheco, Guilherme Lauro e Hermes Lopes de Melo; post-mortem ao pôsto de segundo tenente e suboficial João Correa da Cruz.

Atos do Ministro

O ministro Antonio Alves Câmara Junior assinou ontem os seguintes atos, aprovando o distintivo da corveta "Ipiranga"; nomeando suboficiais os primeiros sargentos José Rosa das Virges e Francisco Leopoldo de Moura; designando o capitão de corveta João Helios da Costa Marques para instrutor da Instrutoria H da Escola de Marinha Mercante do Pará; dispensando o capitão de mar e guerra Raimundo da Costa Figueira das funções de vice-diretor da Escola Naval; designando o cap. ten. Newton Leal Campos para instrutor das 3a. e 4a. aulas do curso de 2.º comissário regional da E. M. M. do Pará; dispensando o capitão de corveta Jairo Mendonça de Carvalho de assistente secretário do comandante da E. S. G.; o cap. ten. Antonio Carlos Peixoto Laranjeira das funções de ajudante de ordens do comandante geral do C. F. N.; o capitão de mar e guerra Hildebrando Osório da Silveira para exercer as funções da atividade; promovendo à graduação de 3.º sargento os fuzileiros asilados José Ribeiro Pinto, José Balbino da Silva e os marinheiros João Batista Ferreira, Manoel Augusto de Oliveira e Amaro Batista dos Santos; post-mortem na graduação de segundo sargento o terceiro fuzileiro João Pacheco de Araujo.

Assumiu a Diretoria do Armamento

O almirante Américo Jacques Mascarenhas da Silva transmitiu ontem o cargo de diretor-geral do Armamento ao comandante Otacilio Cunha diretor da Fábrica de Artilharia.

Almirante John Taylor

O ministro Alves Câmara Junior mandará celebrar no próximo dia 26, às 10,30 horas, no altar-mór da igreja de N. S. da Candelária, missa em intenção da alma do almirante John Taylor.

Grande Oportunidade para VENDEDORES REPRESENTANTES VIAJANTES

Renda adicional todos os meses!

Fazemos adiantamentos e pagamos ótima comissão sôbre a venda de artigos facilmente colocáveis

PEÇA INFORMAÇÕES A

FÁBRICA DE FOLHINHAS PAULISTA

CAIXA POSTAL 2286 — SAO PAULO

L-88.384

ENSINO

Treinamento de estudantes em métodos de pesquisa agrícola

Entendimentos, com êsse objetivo, entre o Instituto Agronômico do Norte e outros centros de estudo — Iniciativa do E.T.A.

Por iniciativa do Escritório Técnico de Agricultura Brasil-Estados Unidos foram iniciados entendimentos entre o Instituto Agronômico do Nordeste, a Universidade de Pernambuco e a ANCAR no sentido de realizarem essas instituições o treinamento de estudantes em métodos de pesquisa agrícola e assistência técnica aos lavradores.

Por iniciativa do E.T.A.

A iniciativa do Escritório Técnico de Agricultura Brasil-Estados Unidos baseia-se nos excelentes resultados que vem obtendo a agricultura norte-americana da articulação, com aquele objetivo, entre as Universidades e os serviços oficiais de assistência técnica levada aos campos, ou de extensão agrícola, como são denominados.

Visando o entrosamento do ensino

Para levar a efeito os entendimentos entre as referidas instituições nordestinas, visando o entrosamento do ensino agronômico com experimentação e extensão agrícola, reuniu o Escritório Técnico de Agricultura Brasil-Estados Unidos, estudos e pesquisas na matéria, trabalhos êsses realizados por técnicos brasileiros e norte-americanos.

JUBILEU DE OURO da Escola Tiradentes

As solenidades de hoje no tradicional educandário

A Escola Tiradentes comemora hoje o 50.º aniversário de sua inauguração, realizada pelo benemérito prefeito Pereira Passos, a 24 de novembro de 1905, com a presença de altas autoridades civis e militares.

O programa que hoje — Dia do jubileu de ouro — será realizado é o seguinte: às 8 horas, 1.ª Comunhão de alunos, em missa de ação de graças, na igreja de Santo Antônio dos Pobres, na Rua dos Inválidos. As 15 horas, recepção às ex-diretoras, ex-professôras, ex-chefes, ex-alunos, autoridades e amigos da Escola e comemoração especial, constante do palestra do escritor Viriato Corrêa; Hino da Escola Tiradentes, letra de Olavo Bilac e música de Francisco Braga; "Oração à Bandeira", pelo escritor Phocion Serpa; Hino à Bandeira, com a colaboração do Orfeão de Professôres da P.D.F. e da Banda do Corpo de Bombeiros: "Poesia brasileira", por Maria Sabina; "Saudação aos mestres", de Edith Ortis e Lucilia Villa-Lobos; biografia de Tiradentes, aluna Vera Lúcia; histórico da escola, aluna Angela Lúcia; "Jubileu de Ouro", letra de Laura Sylvia Mendes Pereira, diretora da Escola Tiradentes e música de Maria Dulce Sampaio Antunes; agradecimento de alunos da 1.ª série; "Onde eu nasci", de Sylvio Salema.

A parte musical será executada sob a regência da professôra Edna Maria Querido e da orientadora Maria Dulce Sampaio Antunes.

O Serviço Social na Escola de Enfermeiras Ana Néri

O Curso do Serviço Social da Escola Ana Neri, Universidade do Brasil, anuncia que as suas aulas já estão sendo ministradas no horário da manhã, à Rua Jardim Botânico, 198, e que os exames vestibulares terão início na 2a. quinzena de fevereiro.

A quem interessar outros pormenores, a Secretaria do Curso atenderá, diàriamente, no endereço acima.

NOTICIÁRIO

Visando a elaboração de um Atlas Escolar

Entre o Instituto Brasileiro de Geografia e Estatística e o Ministério da Educação foi assinado acôrdo para elaboração de um "Atlas Escolar", mediante ação conjunta do Conselho Nacional de Geografia e o Departamento Nacional de Educação. Êsse Atlas se constituirá de 60 fôlhas, compreendendo o programa de Geografia de 1º e 2º ciclos de curso secundário.

O Conselho Nacional de Geografia orientará a organização de trabalho prestando tôda assistência técnica que se fizer necessária na fase de preparo e impressão, sendo esta financiada pelo M. E. C.

ARQUITETURA

Provas parciais — 2.ª chamada

Geometria Descritiva dia 30 às 9 horas. Sombras Perpectiva dia 1 de dezembro às 8 horas. Mecânica Racional – Grafostática: Exame vago prova escrita dia 12.12.

Composição de Arquitetura - 2.º ano — Dia 5 às 9 horas – exame escrito e oral.

Organização do Trabalho Prática Profissional - 5. ano — 2a. chamada – dia 28 às 10 horas.

Composições Decorativas de período de 1 a 6 de dezembro às 8 horas. Exame escrito dia 7.12 às 8 horas. Exame oral dia 5 a 7.12 às 8 horas.

Grandes Composições de Arquitetura: No período de 9 a 30.12. Exame escrito e oral dia 1 de dezembro.

Arquitetura no Brasil: 2a. chamada dia 25 às 9 horas.

Geometria Descritiva :— A segunda prova parcial foi remarcada para o dia 25 às 9 horas – 1a. chamada.

Matemática Superior — a 2a. prova Parcial foi remarcada para o dia 2 de dezembro às 8 horas – 1a. chamada.

Gisela de Faria Santos — Chamada a Secretaria para tratar seu processo n. 1.923 de 16.11.55.

5.º ano — Prova de Urbanismo Arquitetura Paisagista – Prova escrita — Terá início dia 28, 2a. feira às 8 horas.

Curso de Urbanismo — Arquitetura Paisagistica – a aula de Arquitetura Paisagistica será realizada dia 23, 4a. feira às 10 horas no Jardim Botânico.

Diretório Acadêmico Attilio Corrêa Lima

Aviso aos alunos do 4.º ano — Higiene da Habitação — A segunda prova Parcial de Higiene da Habitação será realizada no dia 25 de novembro, às 8 horas para a primeira turma e dia 26 de novembro às 8 horas para a segunda turma.

Aviso aos Alunos do 2.º ano — Mecânica Racional Grafostática — A segunda prova Parcial escrita e oral da Cadeira de Mecânica Racional Grafostática, será realizada na segunda-feira, dia 12 de dezembro de 1955, de 8 às 12 horas no Salão.

Flâmula — Encontra-se à venda no D. A. Flâmula oficial da F.N.A.

Associação Atlética

Associação Atlética — A Associação Atlética da Faculdade Nacional de Arquitetura da Universidade do Brasil, leva ao conhecimento dos colegas que fará realizar no próximo sábado dia 26 de novembro, nos salões do Clube Monte Líbano, à Av. Pasteur uma noite dançante. Os convites podem ser encontrados com a Srta. Teresinha no D. A. e na Associação Atlética. A Diretoria da Associação Atlética, espera que o colega prestigie mais esta sua iniciativa.

ENGENHARIA

Provas parciais

2a. Chamada — Por motivo de doença a ser comprovada pelo médico da Reitoria. Deverá o aluno fazer a necessária comunicação a S. do Currículo Escolar, telefone 43-2251, no horário de 8,30 às 11 horas, para as provas parciais efetuadas pela manhã, de 12 às 14,30 horas para as provas efetuadas à tarde, fica dispensada a apresentação do requerimento.

Por qualquer outro motivo deverá ser apresentado requerimento, em 48 horas, a fim de que o Conselho Departamental, examine o assunto à vista das razões exposta e do mérito favorável do Conselho Departamental.

Docência Livre — Inscrições abertas na Secretaria da Escola, no período de 1 a 15 de janeiro de 1956, para tôdas as cátedras.

OConcurso de Admissão — Inscrições abertas na Secretaria da Escola, de 10 a 20 de janeiro de 1956, na forma do edital publicado no Diário Oficial de 10.10.55.

Bôlsa "Siemens" — Inscrições abertas no Gabinete do Secretario, no horário normal do expediente para os engs. eletricistas diplomados pela Escola Nacional de Engenharia. Na ocasião da inscrição o interessado deverá apresentar um documento comprovante de sua qualidade de eng. eletricista e um relatório das atividades nessa especialidade.

Desenho Técnico e Desenho a mão Livre – As provas gráficas serão realizadas no dia 2 de dezembro, sexta-feira, às 13 horas.

Curso de Aperfeiçoamento – De 10 a 30 de novembro corrente, será realizado na Escola de Engenharia da Universidade do Rio G .do Sul, um curso de aperfeiçoamento sôbre Terrapienagem Mecânica, para engs. Programa afixado na Secretaria.

Colocação — Oferecida pelo Parque Paulista Ltda. aluno do 3.º ou 4.º anos. Maiores detalhes com o Secretário da Escola no horário de 12 às 13 horas.

Alteração no Horário das Provas Parciais — Quim. Organica – do dia 22 para 25 às 8 horas; Aplic. Ind. da Eletricidade 4.- ano do dia 28 para 5.12 às 14 horas; Elet. e Telecomunicação – do dia 5.12 para 28.11 às 14 horas.

2a. Prova Parcial -- Provas Marcadas para esta semana — Dia 24 – às 14 horas – Física Industrial – 3.º ano, 4.- ano, e 5.º; às 14 horas – Quim. Tecnologica – 93.º ano; às 8 horas – Máq. Hidráulica – C. E. e C.I.N. – 3.º ano; às 14 horas – Quim. Inorgânica – 2.º ano; Dia 25 – às 8 horas – Quim. Orgânica – 3.º ano; Dia 26 – às 8 horas – Mat. de Construção – 3.º ano; às 8 horas – Geologia G e .Economica – 93.º ano – L Camões; às 8 horas – Geologia – 1.º ano – L. C.

Motores 5.º ano — Os exames orais serão iniciados dia 1 de dezembro.

Chamado à Seção do Currículo Escolarg — Claudio Salles dos Santos.

Horário para Prova Parcial – Afixado na Portaria, para diversos cursos e séries.

Curso Rodoviário — Aulas sôbre pavimentos: 2a. e 6as. feiras – pelo eng. João Maggioli Dantas, tratará das bases estabilizadas.

Curso Ferroviário — Aulas próximas: 3a. feira, pelo Eng. José Leal, de E. F. C. B. – sôbre locomotiva a vapor; 5a. feira, pelo eng. J. Maciel Moura, sôbre locomotiva diesel.

Construção Civil 4.º ano (Alteração de Horário) — A prova parcial foi transferida apenas de 8 para 14 horas do dia 30 do corrente mês de novembro e não para outra data conforme foi errôneamente publicado ontem.

Motores — Exames orais terão início dia 1 de dezembro. Os colegas que desejarem ser chamados nas primeiras turmas deverão procurar a Srta. Lucia no Currículo Escolar. A matéria para o referido exame oral será fixada no quadro dia 24.

5.º ano — Os alunos do atual 5.º anos — Serão distribuidas na próxima 2a. feira dia 28, a partir das 19 horas.

5.º ano — Os alunos do atual 5.º ano deve retirar com urgência o projeto de Estradas feito durante o 4.º ano. Para tanto comparecer ao Gabinete do Estrada s e falar com o Sr. José Teixeira.

5.º ano — Os colegas devem preencher a ficha da Associação dos Engenheiros de 1955", assim como tomar conhecimento do manifesto de fundação e o 1.º Boletim, afixados em vários locais da Escola.

O 1.º Boletim (com a ficha) podem ser obtido com a D. Regina no D. A.

INSTITUTO DE PSIQUIATRIA

Concurso

Concurso — Acham-se abertas a partir de hoje, até o dia 30, as inscrições para o Concurso que deverá preencher as sete vagas de Interno do Instituto de Psiquiatria da U. B..

A inscrição só é permitida a alunos das 4a. e 5a. séries da Faculdade Nacional de Medicina.

CONCORRÊNCIAS ABERTAS PARA MAIS QUATRO ESCOLAS PRIMÁRIAS

O secretário de Educação autorizou a abertura de concorrências públicas para a construção de mais quatro escolas primárias, de acôrdo com o plano de prioridade estabelecidos pela atual administração:

1) Unidade de 12 classes no Conjunto Residencial da L . B. A., em M. Hermes;

2) Unidades de 8 classes, na Praça Roraima, em Cascadura;

3) Unidade de 8 classes, na rua Noêmia Nunes, em Olaria; e

4) Unidades de 8 classes, entre as ruas Aroçaiaba e Américo Rocha, em Marechal Hermes.

A construção dessas escolas perfaz o plano de 30 novas unidades, no total de 300 salas-classe, com capacidade para mais 20.000 matrículas.

FORMATURA DAS PROFESSORAS DE IBIRITÉ

BELO HORIZONTE, 23 (M.) –No próximo dia 4 –realizar-se-á na Fazenda do Rosário, em Ibirité, a solenidade de formatura das professôras que concluiram êste ano o Curso Normal Regional.

As cerimônias terão início às 8,30 horas, com a celebração da missa solene em ação de graças e benção dos aneis, a se realizar na Capela da Fazenda do Rosário, sendo às 10 horas a colação de grau, no Instituto Superior de Educação Rural. Na oportunidade, vão ser prestadas homenagens póstumas ao dr. Sandoval Azevedo, patrono do curso, e especiais a d. Olga da Costa Coelho e frei Eduardo Compray O. F. M. e também, aos professôres.

Paraninfará o ato a educadora Helena Antipoff, sendo oradoras da turma as srtas. Elizina R. Lima e Marcia B. Gontijo.

MEDICINA

Provas

Atividades Escolares para o dia 24.

1.º ano – –Anatomia Sistemática – No Serviço d Cadeira –às 13 horas – Alunos de números 151 a 200.

2.º ano — Anatomia Topográfica – No Serviro da Cadeira – às 13 horas – alunos de números 101 a 150 e mais os alunos do Curso Equiparado do Doc. João Cardoso de Castro.

3.º ano — Patologia Geral — No gserviço da Cadeira – às 8 horas – alunos de números 101 a 150 – às 9 horas – alunos de números 151 a 200; às 10 horas – alunos de números 201 ao fim.

4.º ano — Parasitologia – No Serviço da Cadeira – Praia Vermelha – às 13 horas - alunos de números 101 a 150.

5.º ano — Clínica Obstétrica — Curso Oficial – às 10 horas – alunos de números 200 a 232 e mais os alunos do Curso Equiparado do Dr. Rezende, de números 18 a 162. às 10 horas – alunos do Dr. Rezende, de números 104 ao fim.

Atividades para o dia 25.

1.º ano – –Anatomia Sistemática – No Serviço da Cadeira - às 13 horas – alunos de números 201 a 250.

2.º ano – –Anatomia Topográfica – No Serviço da Cadeira – às 13 horas – alunos de números 151 a 200.

4.º ano — Parasitologia – No Serviço da Cadeira – Praia Vermelha – às 13 horas –alunos de números 151 a 200.

5.º ano – –às 10 horas – alunos de ns. 163 ao fim – Dr. Rezende.

6.º ano – –Higiene – –No Serviço da Cadeira –às 14 horas – to-Serviço da Cadeira – às 14 horas –todos os alunos.

Atenção '- Pediatria – –Curso Oficial – –Exame dia 26, sábado, às 9 horas, no Serviço da Cadeira, para todos os alunos.

Concurso para Catedrático de Técnica Operatória e Cirurgia e Experimental — Dia 24 de novembro – às 8 horas – Arguição de Tese do candidato Dr. Savino Gasparini Filho.

Dia 25 de novembro –às 8 horas – Arguição de Tese do candidato Dr. Manoel Claudio de Mofta Maia.

Dia 26 de novembro – às 8 horas – Arguição de Tese do candidato Dr. Josias de Freitas.

Dia 28 de novembro – às 8 horas – Arguição de Tese do candidato Dr. Lucio Villa Nova Galvão. Julgamento final do concurso.

As provas serão realizadas na sala da congregação.

Avisos — Os doutorandos serão atendidos, para fins de diploma, no horário de 12 às 15 horas, exceto aos sábados.

2a. Chamada — Só serão atendidos os alunos amparados pelo art. 56, do regimento da Faculdade.

Os horários das segundas provas parciais, acham-se afixados na Portaria da Faculdade.

C. A. Carlos Chagas

3.º ano -- Anatomia Patológica — Não será realizada a Prova escrita desta Cadeira se ao menos uma caixa de lâmina não for entregue. Por êste motivo solicitamos aos colegas relacionados que compareçam à Cadeira com a maior brevidade possivel: 212, 118, 97, 41, 95, 116, 217, 202, 34, 306, 139, 77, 225, 245, 276, 322, 109, 89, 143 131 180.

Ass. Os representantes do 3.º ano.

Comissão de Festas deFormatura — 1 — No próximo dia 25 sexta-feira, haverá às 20 horas, na Maternidade Escola, uma reunião, para a qual a qual pede-se o comparecimento de todos os colegas que integram a comissão.

2 — A distribuição de convites está sendo feita diàriamente na Faculdade, de 13 às 16 horas, exigindo-se para a entrega a quitação com a comissão de finanças. Ass. José Viegas London – Presidente da Comissão.

Aviso ao 6.º ano -- Internato Rotatório na Santa Casa – –Encontram-se-ão abertas, dentro de poucos dias, as inscrições para o Internato Rotatório da Santa Casa. Destina-se aos doutorandos que desejam especializar-se em qualquer ramo da Medicina. *Duração do Internato:* 2 anos, findo os quais terá direito a matricular-se como médico residente. Durante estes 2 anos o médico passará por um rodizio em tôdas as especialidades, demorando-se em cada uma em tempo que varia segundo às diversas disciplinas. *Inicio: 1.º* de março de 1956. O médico terá direito a casa, comida, roupa lavada e uma ajuda de custo de Cr$ 1.000,00. Maiores informações com o Dr. Murilo Belchior na 2a. Enfermaria, durante a parte da manhã.

Curso Básico de Obstetrícia Normal – –Avisamos aos alunos do 4.º ano que o curso acima terá início no dia 1.º de dezembro, promovido pela Maternidade do Instituto Fernandes Figueira. As aulas serão ministradas no anfiteatro (pequeno) do Hospital, diàriamente às 18 horas, encerrando-se no dia 15 com uma prova de aproveitamento para os interessados no internato da Clinica. O programa de encontra fixado no quadro de avisos do 4.º ano.

Ao 5.º ano — Acha-se aberta a inscrição, para as chapas que concorrerão à direção das festividades de formatura, do ano próximo. Prazo: até 30 deste.

Extraordinária do Conselho Deliberativo — Estão convocados os membros da Diretoria e os Representantes de Turma para uma sessão extraordinária, em 1a. convocação, hoje, dia 24, às 16,30 horas e em 2a. convocação, amanhã, dia 25 no mesmo horário. Ordem do dia:

1 – –Posição do Centro Acadêmico "Carlos Chagas" diante do movimento político nacional;

2 — Assuntos Gerais.

Ass. Hamilton Alves Vieira – Presidente do C. A. C. C.

X Curso de História da Medicina — Pelo Docente Livre Dr. Ivolino de Vasconcellos. As matriculas acham-se abertas até 30 do corrente na Reitoria da U. B., neste Centro Acadêmico, e à Rua México, 164 – 2.º and. Sala 21, das 14 às 17 horas. Diplomas: Serão conferidos pela U. B. aos que obtiverem no mínimo 2/3 de frequência às aulas. Os programas do curso podem ser obtidos na Secretaria do Centro Acadêmico "Carlos Chagas".

Concurso para Médico da P. D. F. — O Centro Acadêmico "Carlos Chagas" comunica aos colegas 6.º;; anistas que as inscrições para o referido concurso estarão abertas até dia 30 do corrente, inclusive para os doutorandos. Os interessados deverão se dirigir ao Sr. Prefeito, solicitando seja autorizada a matricula condicional, atrávés requerimento protocolado. Com o protocolo far-se-á a inscrição condicional, apresentando então carteira de identidade, certificado de reservista, 2 fotografias 3 x 4 e Cr$ 14,00 de selos. A especialidade será determinada no ato da inscrição.

2.º ano -- Bioquimica — Encontram-se à venda na nossa Cooperativa as apostilas de ns. 5, 6 e 7 em nova reedição, e os ns. 9, 10, 11 e 12. Hoje, às 12 horas, sairá a 13a. apostila, que vai da pg. 347 a 376.

Estágio no Laboratório da 1a. Cadeira de Clinica Médica -- 7a. Enfermaria da Santa Casa -- Serviço do Professor Clementino Fraga Filho – –Os colegas interessados devem procurar a cadeira para se inscrever.

Concurso para a Pró-Matre — Continuam abertas as inscrições. No referido concurso, que se realizará no 1.º domingo de dezembro, dia 4, com início às 8 horas da manhã no Hospital Pró-Matre, situado a Av. Venezuela. Professor Serrano.

Nota ao 1.º ano – –2a. Prova parcial de Anatomia Discritiva, hoje, quinta-feira, dia 24. As 8 horas alunos de 1 a 50. As 13 horas alunos de 51 a 100. Fauzer Banutti – Representante do 1.º ano.

INCENDIOU-SE O DORMITÓRIO NADA SOFRENDO OS ESTUDANTES

NEW HAMPTON - Nova Hampshire, 22 (U.P.) — O descuido de um estudante brasileiro ao regular seu despertador, evitou que 24 pessoas pudessem vir a ser vítimas de um incêndio no dormitório do colégio secundário desta cidade.

Peter Neisel, de 17 anos de idade, natural do Rio de Janeiro, em vez de regular seu despertador para às 6,30, como o fazia tôdas as noites antes de se deitar, regulou-o para às 3,30.

No melhor do sono de Peter o despertador cumpriu sua missão, acordando-o e dando-lhe a oportunidade de verificar que o dormitório estava sendo devorado pelas chamas.

Dado o alarme, o diretor da escola e sua espôsa, bem como mais 22 estudantes que dormiam, puderam pôr-se a salvo, ilesos.

O edifício do dormitório era de dois pavimentos, foi construido há 125 anos, e tinha o nome de "Mansão".

Os danos materiais são avaliados em 100.000 dólares.

PROTESTA O CLUBE CONTRA AS COBRANÇAS DE DIREITOS AUTORAIS

Mandado de segurança para se livrar da Censura

O Olímpico Club impetrou na 4ª Vara da Fazenda um mandado de segurança contra o chefe do Serviço de Censura e Diversões Públicas do Departamento Federal de Segurança Pública. Insurge-se contra a fiscalização em seus salões, situados na Rua Alvaro Alvim, 21 e 27, e contra a cobrança indiscriminada de direitos autorais das músicas executadas em festas dançantes.

Alega que a cobrança aumenta progressivamente, de ano para ano. Respondendo ao pedido de informação, o DFSP disse que o montante da cobrança é da competência exclusiva dos autores de músicas, que arbitram o seu direito. Como litisconsorte, figura no processo o Sport Club Mackenzie. O juiz vem de pedir informações ao Serviço de Censura sôbre as alegações da União dos Compositores Brasileiros e Sport Clube Mackenzie.

COMÉRCIO COM OS PAÍSES COMUNISTAS

NOVA YORK, novembro (A. N. — SINB). O govêrno simplificou parte dos trâmites, que devem seguir os exportadores norte-americanos que desejam vender mercadorias não-estratégicas à Rússia e a países europeus da Cortina de Ferro. A medida não diz respeito a exportações para a China Vermelha e outras regiões comunistas do Extremo Oriente.

Em 1954, o comércio com a Rússia apenas se elevou a cinco milhões de dólares, e acredita-se que essa importância não aumente muito neste ano.

CAMPOS DE CONCENTRAÇÃO NA BOLÍVIA

LA PAZ, LIMA, 23 — Um grupo de exilados bolivianos, reunidos sob o nome de "Centro Cívico Boliviano", e residentes em Arequipa, dirigiu a Henry Holland uma carta aberta, na qual chamam a atenção do Secretário Adjunto de Estado, para a "sorte infeliz de milhares de famílias bolivianas, vítimas de sádica perseguição do sr. Paz Estensoro, acusadas de pertencerem a classes "dominantes" e aos Partidos Democráticos classificados com desarrazoada demagogia como "oligarquicos".

A carta diz que subsistem campos de concentração, torturas e detenções ilegítimas.

Mencionam os exilados que têm suas famílias na Bolivia, e solicitam que Holland visite os campos de Curahara e Carangas em Oruro, do centro mineiro de Corocoro, em La Paz, e as condições dos detentos. A carta está assinada por Guillermo Alvarez, secretário geral do centro cívico, e por Rafael Areyeros, presidente do mesmo. (F.P.).

TAQUIGRAFIA ELLIOTT

Tradução para o português pela Professôra SILVIA CARNEIRO LEÃO

Escreva 120 palavras por minuto em apenas 7 lições (7 semanas)

MATRÍCULAS ABERTAS — INÍCIO: 25 de novembro

ORGANIZAÇÃO UNIVERSAL DE SERVIÇOS GARANTE EMPRÊGO AOS SEUS ALUNOS

INICIO DE NOVAS TURMAS: 5 DE DEZEMBRO

INGLÊS

Conversação — aulas diárias

Correspondência — Comercial

ORGANIZAÇÃO UNIVERSAL DE SERVIÇOS

Direção: do Prof. JORGE DE FREITAS

AV. PRESIDENTE VARGAS, 529, 8.º ANDAR

Telefone: 23-0091 (28899) 71

PELOS QUATRO CANTOS DO RIO

R. V.

1 — O SUCESSO DO CHÁ
2 — O "CANGAÇO" É BOM MESMO
3 — CONFUSÃO NO AR
4 — BROTINHOS NA "PASSERELLE"

Mais uma vez, com pleno êxito, realizou-se o Chá da Pró-Matre, tradicional acontecimento do calendário mundano carioca.

Os dois salões do Copacabana estiveram inteiramente tomados e nêles se notavam figuras de projeção da nossa sociedade.

Ao final, cumprimentamos a senhora Gilda Sampaio a principal organizadora do acontecimento. Estava eufórica e satisfeita: mais uma vez conseguira o êxito esperado e, diga-se de passagem e como ela mesmo frisava, num dia em que muitas coisas pesavam no ar. Em poucas palavras assim poderíamos resumir a coisa que vimos pelas pontas, pois, lá chegamos, já no final do desfile: os modelos na opinião das senhoras — bonitos. A platéia — na nossa opinião — mais ou menos. O resultado financeiro, excelente: casa cheia.

* * *

Alguns detalhes destacam-se do conjunto. Um dêles o novo e bonito penteado da senhora Dolores Guinle. Outros a senhora Lêda Galliez como sempre muito elegante e a senhora Nana Winans com aquêle seu "snobismo" tão característico e de excelente bom tom. Destacava-se, também, a figura impecável da senhora Otacílio Gualberto. Num grupo, duas figuras femininas chamavam a atenção: a senhora Aloísio Clark Ribeiro e a senhorita Raquel dos Santos Jacinto.

* * *

Do Copacabana passamos para o "Cangaço Bar" que estava em dia de inauguração. Muito bom gôsto decorativo — arte de fato na escolha das côres, nos desenhos dos painéis e na arrumação dos detalhes — criou um ambiente novo no reino dos pequenos bares cariocas. Temos a impressão de que a coisa vai pegar porque tem aquilo que faz o freguês voltar: simpatia. Mas, se nos é permitido dar um palpite, não custaria nada e seria inclusive bem característico se o Ivan Busse em vez do piano barulhento e sem originalidade contratasse um "Pau de Arara" para dar um "show" de vez em quando.

* * *

Muita gente estêve abraçando o decorador que acaba de lançar-se neste novo terreno de atividades. Vimos o senhor e a senhora Carlos Laet — e aproveitamos o ensejo para lamentar, por escrito, não termos podido comparecer ao jantar que os "maníacos pelo Eça" realizaram no princípio da semana no Hotel Glória — as cronistas Maluh de Ouro Prêto e Eneida, os senhores Murilo Gondin, Fernando Setembrino de Carvalho e Fernando Augusto. Finalizando, recomendamos aos leitores o novo ponto de distração: é na Fernando Mendes e se entra sob aquêle tôldo vermelho. Não há como errar.

* * *

Na Hípica, não houve jantar dançante. O danado do "golpe", ou "contragolpe" ou ainda "pseudo-golpe" foi mais uma vez o culpado. O senhor Celmar Padilha achou mais prudente e sensato deixar tudo se acalmar. Assim, se tudo correr bem, têrça-feira veremos no "show" Jean Sablon. Amanhã, como já anunciamos, é a data de aniversário do clube e após o desfile de cavaleiros e amazonas às oito horas teremos um jantar dançante comemorativo.

* * *

Ontem, na Canadá, com a frequência elegante de sempre, realizou-se a apresentação dos modelos para a próxima temporada de verão.

* * *

No próximo dia primeiro de dezembro teremos no Copacabana mais um desfile de modas infantis. Brotinhos na "passerelli" mais uma vez, sob a orientação da senhora Maria Helena Raja Gabaglia. A renda reverterá para a Sociedade Providência aos Desamparados e patrocinam o espetáculo que merece ser assistido pelo seu cunho de pitoresca originalidade as senhoras ministro Fernando Ramos de Alencar, ministro Edmundo Barbosa da Silva, sra. Aluizio Muniz Freire, sra. Ugo Pinheiro Guimarães, sra. Paulo Paranaguá, sra. Humberto Amado, sra. Gastão Veiga Filho, sra. Eduardo Antônio Alijó, sra. Manoel Vieira Machado, sra. Fernando Antônio Braen, sra. cônsul Paulo Nogueira, sra. Franzio Salles, sra. Antônio Augusto Vasconcellos, sra. Flávio Aguiar de Medeiros, sra. Antônio Franklin Bueno do Prado, sra. Roberto Bulcão, sra. Eurico Amado, sra. José Luiz Osório de Almeida, sra. Renato Simões, sra. Celso Gomes Filho, sra. Arnaldo Pena e Costa, sra. Antar Padilha Gonçalves, sra. Acioli Neto, sra. Hélio Pena e Costa.

Clube de Diretores de Lojas a Varejo do Rio de Janeiro

Fundado no dia 7 do corrente, em uma reunião-almôço realizada no restaurante Mesbla, com a presença dos representantes das seguintes emprêsas: A Exposição Modas S. A., "Casa José Silva Confecções S.A.", Agostinho S. A. ("O Camizeiro"), Casa Barbosa Freitas, Casa Neno, Companhia Brasileira de Roupas, Galeria Carioca de Modas S. A., J. Segadaes, Mesbla S.A., o Clube de diretores de Lojas a Varejo do Rio de Janeiro, cuja finalidade é a de estreitar a camaradagem e a colaboração recíproca entre seus componentes, daí resultando interessantes medidas em proveito do público consumidor e para melhor servi-lo, deu posse, ontem, em novo almôço, no mesmo local, à sua nova diretoria.

Sob a presidência do sr. Gesuino Lourenço, presidente do Sindicato dos Lojistas do Rio de Janeiro que, de acôrdo com o artigo trigésimo segundo (disposição transitória) do referido regulamento, já havia dirigido a reunião anterior, estiveram presentes os srs. José de Vasconcelos Carvalho, das "Lojas Ducal", Benedito Anselmo Pisrotti, d'A Exposição Modas S. A., Natário de Lemos, Pedro Nunes e Alfredo Lynch, da Casa José Silva Confecções S. A., Fred Hecht, Georges Wahl e Coramina, de Mesbla S. A., Frederico Wanner e Afifi Fiani, da Galeria Carioca de Modas S. A., Natalino Agostinho, de "O Camizeiro", Rui Damaso e Machael Junior, da "Sears", Oswaldo Tavares, da Casa Tavares, Alfredo Monteverde, do "Ponto Frio" e Paulo Ramos, da Casa Neno.

A reunião teve a presença de representantes da imprensa falada e escrita, gentilmente convidados e da TV-Tupi, que filmou o ato.

Falaram todos os membros da diretoria do "Clube de Diretores de Lojas a Varejo do Rio de Janeiro", e, fazendo uma ampla exposição das finalidades do Clube, o sr. Gesuino Lourenço. Em nome dos jornais presentes, usou da palavra o sr. Geraldo Sinval Montalvão, da "Tribuna de Imprensa". Na foto o sr. José de Vasconcellos Carvalho e mais um membro da reunião.

NOTAS MÉDICAS

NO RIO, HOJE, O DR. FERNANDO TRICERRI — Chegará hoje ao Rio de Janeiro o dr. Fernando Tricerri, especialista em cirurgia cardiovascular. O notável cirurgião argentino é o único médico sul-americano membro da Associação de Cirurgia Torácica dos Estados Unidos da América. Sua visita ao Brasil se prende a um convite para fazer conferências no Rio e Salvador (Bahia). Amanhã, 25, às 19 horas, o dr. Fernando Tricerri realizará na sala de aulas da Casa de Saúde São Miguel uma conferência sôbre a cirurgia da comunicação inter-auricular.

* * *

SOCIEDADE BRASILEIRA DE GINECOLOGIA — Reúne-se amanhã, 25, às 21 horas, com a seguinte ordem do dia: Dr. Roberto Segadas Viana "Cardiopatia e gestação", dr. Sérgio Teixeira da Silva "Anestesia em ginecologia". A reunião será na sede da Sociedade, Avenida Mem de Sá, 197, sob a presidência do prof. Clóvis Corrêa da Costa.

* * *

ELEIÇÕES NA SOCIEDADE BRASILEIRA DE HIGIENE — No próximo dia 6-12-1955, a partir das 9 horas da manhã, serão realizadas as eleições na Sociedade Brasileira de Higiene (Rua Alvaro Alvim, 21, 10.º). Em outro local publicamos o programa da chapa encabeçada pelo dr. Amilcar Barca Pellon, apresentada por numeroso grupo de sanitaristas. Está assim constituida a chapa: Presidente, Amilcar Barca Pellon; vice-presidente, Benoni Laurindo Ribas; secretário executivo, Luiz Morato Proença; secretário, Fausto Magalhães da Silveira; tesoureiro, Antônio Francisco Rodrigues de Albuquerque; bibliotecário, Renato Moraes Santos. Comissão Fiscal: Rubens Siqueira e Luiz Rey. Comissão de Redação: Jayme Santos Neves, Gastão Hugo Teixeira Lobão e Irany Alves Ferreira. Conselho Consultivo: Amilcar Viana Martins, Artur Reis, Ataulfo Coutinho, Carlos da Vinha, Celso Arcoverde de Freitas, Eleyson Cardoso, Ernani Agrícola, Godofredo Garcia Justo, Humberto Pascale, Hyder Corrêa Lima, Izaura Barbosa Lima, Jandyr Maia Faillace, José Martins de Barros, Urcício Santiago e Vitor Homem de Melo.

* * *

CURSO DE ATUALIZAÇÃO DOS PROBLEMAS MÉDICO-SANITÁRIOS — Amanhã, 25, às 20,30 horas, na sede da Sociedade Brasileira de Higiene, em prosseguimento ao curso acima referido, o dr. Jayme dos Santos Neves, diretor do Serviço de Tuberculose do Estado do Espírito Santo, falará sôbre: "Situação atual do problema da tuberculose".

* * *

CENTRO DE ESTUDOS MÉDICOS DA BENEFICÊNCIA PORTUGUESA — Em sua sede, à Rua Santo Amaro, 80, reunir-se-á hoje, quinta-feira, 24, às 20,30 horas, o Centro de Estudos Médicos da Beneficência Portuguêsa, para tratar da seguinte ordem do dia: "Estudo do equilíbrio hidrossalino protéico principalmente no decurso do post-operatório", prof. Américo Piquet Carneiro.

* * *

"STRESS E SINDROME GERAL DE ADAPTAÇÃO" — Hoje, quinta-feira, 24, às 21 horas, o professor Peregrino Junior fará uma conferência sôbre "Stress e sindrome geral de adaptação", na Sociedade de Medicina e Cirurgia de Petrópolis.

F. S.

VIDA CATÓLICA

SÃO JOÃO DA CRUZ

Natural da Espanha, nasceu S. João da Cruz em 1542, exercendo durante a mocidade a profissão de enfermeiro.

Mais tarde entrou para a Ordem do Carmo, onde se tornou pela sua cultura e virtudes um eficiente colaborador de Santa Teresa na reforma do Carmelo.

Juntamente com essa Santa é considerado fundador e pai das Carmelitas descalças e um grande mestre da mística.

Escreveu numerosas obras e dentre elas "Noite obscura da alma", "Cântico espiritual", "Entre a alma e o Cristo", "A viva chama do Amor" e "Os espinhos do espírito".

Nos seus derradeiros anos de vida foi atacado por cruéis padecimentos físicos, que sofreu com a maior resignação, vindo a falecer conformado e preparado, a 14 de dezembro de 1591. Seu túmulo se encontra em Segóvia, na Espanha, onde é objeto de especial devoção.

Tendo em vista seus altos méritos e serviços foi declarado Doutor da Igreja pelo papa Pio XI.

"Onde domina a fé em um Deus pessoal, aí permanece salva a ordem moral, determinada pelos dez mandamentos do decálogo; de outra forma, mais cêdo ou mais tarde, rui miseràvelmente".

PIO XII

SANTOS DE HOJE

Criságomo, Alexandre, Felicíssimo, Crescenciano, Firmina, Flora, Maria, Branca.

— Hoje: Dia da Ação de Graças.

HORA SANTA EUCARISTICA

Dia 27, domingo, às 16 horas, na Matriz de Sant'Ana, será realizada a Hora Santa das Paróquias: N. Senhora de Bomsucesso e N. Sra. dos Navegantes de Bomsucesso e S. João Bosco de Jacarèzinho.

O cardeal Arcebispo determinou que esta Hora Santa seja feita de modo o mais solene pelo que, além dos representantes das Paróquias, devem comparecer suas associações religiosas.

"O PENSADOR, O ORADOR E O ESCRITOR"

Prossegue hoje, às 17,30 horas, no auditório do Centro Dom Vital, à rua México, 74, 2º andar, o Curso "São Paulo e os nossos problemas da vida", com uma palestra de Monsenhor L. Soubigon, intitulada "O pensador, o orador e o escritor". A própria palestra desta série na quinta-feira vindoura, dia 1º de dezembro, sôbre: "L'haume de L'attente".

O PAPA VIU CRISTO

CIDADE DO VATICANO, 23. O semanário "Osservatore della Domenica" é o primeiro órgão oficial do Vaticano a publicar relato da visão de Cristo que teve o Papal Pio XII durante sua grave enfermidade, em dezembro do ano passado.

O semanário reproduziu uma versão publicada no último fim de semana pela revista ilustrada "Oggi" que foi confirmada anteontem pelo secretário de Estado do Vaticano, bem como pelo serviço de imprensa da Santa Sé. Diz-se que o restabelecimento do Papa começou um dia após a aparição de Cristo ao Sumo Pontífice, ao lado do seu leito de enfermo, quando orava. (R.).

ACLAMADO PIO XII

CASTEL GANDOLFO, 23. Milhares de pessoas aclamaram hoje o Papa Pio XII em seu primeiro aparecimento em público desde a declaração oficial de que teve uma visão de Jesús Cristo. Entre os vários idiomas que o Santo Padre usou para dirigir-se à multidão figurou o espanhol. Nêste se referiu às peregrinações anteriores procedentes da Colômbia, Venezuela, Equador, México, Cuba e Espanha. Quando terminava de citar êsses países, no meio do público saiu a voz de um homem, que gritou: "E da Argentina". Ao que o Papa respondeu vivamente. "Sim, e da Argentina também", Quando o Santo Pader apareceu no páteo do seu palácio de verão desta cidade, a 25 quilômetros de Roma, ressoaram vibrantes vivas a Sua Santidade. Todos os olhos se voltaram para a veneranda figura vestida de branco do Sumo Pontífice, que no próximo sábado regressará ao Vaticano. Além das milhares de pessoas que se aglomeravam no pátio do Palácio, muitos outras tinham ficado na Praça do Povo, fora dos muros da residência papal. A entrada a esta audiência geral final do Santo Padre, em Castel Gandolfo, só foi permitida aos que possuirem cartões especiais. A Guarda Suiça, com seus uniformes medievais, vigiou a entrada dos peregrinos, turistas, e moradores de Castel Gandolfo, que foram ver o Santo Padre. Fazia um sol brilhante quando o Santo Padre apareceu em público às 4,10 da tarde. Pio XII aparentava um magnífico estado de saúde para um homem de 79 anos de idade, um ano depois do ter sofrido a doença mais grave de sua vida. Suas feições se animavam com um amplo sorriso e seus movimentos eram vivos. O Papa, ao falar, não mencionou sua visão, pois não era aquêle o lugar nem o momento adequado para isto. Fontes do Vaticano disseram que talvez o Sumo Pontífice mencione a visão em sua mensagem anual do Natal. Esta tarde, Pio XII se despediu do prefeito, do comandante dos bombeiros e do chefe de polícia de Castel Gandolfo, e deu a benção aos moradores da aldeia e a quantos foram tributar-lhe homenagem.

O Santo Padre falou primeiro em francês a um grupo de estudantes, e depois saudou um grupo de escolares de Frascati. A freira que acompanhava a êstes, perguntou se cumpriam seus deveres religiosos e eram alunos aplicados, ao que os próprios jovens responderam afirmativamente. O Papa falou em seis idiomas. A multidão se ajoelhou no páteo para receber a benção papal e depois lhe tributou uma ovação de três minutos, em meio da qual se ouviam vivas ritmados. O Sumo Pontífice têve de voltar duas vezes ao balcão do palácio, a fim de saudar a imensa multidão de fiéis. Entre os presentes havia também um grande número de portuguêses, aos quais também saudou em seu idioma, tal como fêz em inglês com os soldados, marinheiros e aviadores norte-americanos presentes. A êstes lembrou o provérbio que diz: "quem muito viaja muito aprende". Depois exclamou: "Todos os homens pertencem à mesma família, Portanto é dever de todos unir-se no amor ao Criador". Debaixo do baicão estavam formados 30 "carabinieri" e um pelotão de antes de polícia e bombeiros de Castel Gandolfo. A próxima audiência pontifícia geral será realizada ao meio dia de domingo, 27, no salão das Bênçãos do Palácio do Vaticano. Na próxima semana, começam os exercícios espirituais da Páscoa.

Tão pouco hoje mencionou o "Osservatore Romano" a visão de Cristo que têve o Papa em dezembro último, mas o órgão dominical "Osservatore della Domenica", filiado ao "Romano", menciona o fato brevemente em sua edição de hoje a informação já conhecida. (U.P.).

FALECEU MONS. BERNING

OSNABRUCK, 23 Faleceu hoje de manhã com 78 anos de idade, depois de longa moléstia, monsenhor Wilhelm Berning, arcebispo de Osnabruck. Sob o regime nacional-socialista, monsenhor Berning havia sustentado infatigável luta pela liberdade da Igreja. Os seus sermões de São Silvestre custaram-lhe então ampla audiência e aborrecimentos com os dirigentes nazistas. Na sua qualidade de presidente da Associação São Rafael, auxiliou centenas de israelitas a deixarem a Alemanha. Monsenhor Berning era relator da conferência dos bispos de Fulda para as questões dos alemães no estrangeiro bem como para os problemas de literatura, de imprensa, de cinema e do rádio. (F.P.).

PREVIDÊNCIA SOCIAL

AUMENTO DE CONTRIBUIÇÕES

Temos recebido consultas freqüentes sôbre se o segurado da previdência ainda pode elevar as suas contribuições acima do nível de salário mínimo. O assunto vinha estando mais ou menos esquecido desde a última decretação do govêrno e, em particular, naturalmente pelo fato de que, no Distrito Federal e em São Paulo, a remuneração fixada pelo decreto governamental passou a ser mais elevada do que os níveis máximos de contribuição regularmente consentidos pelos Institutos que contam com maior número de segurados, o IAPC e o IAPI. Como prova desta assertiva, basta observar que, para argumentar com a capital da República, o salário mínimo aqui duplicou, passando de Cr$ 1.200,00 para Cr$ 2.400,00.

A próopsito dêste assunto, cumpre esclarecer que a elevação das contribuições, para todos aquêles que a requererem, é uma prerrogativa consentida desde 1950 pela lei 1.136, cujo art. 3º. reza textualmente:

"O limite máximo de contribuições para os Institutos de Aposentadoria e Pensões, se assim o requererem os beneficiados, será o correspondente a dez vêzes o salário mínimo de maior valor vigente no país, e ficará elevado nessa proporção, o limite máximo dos benefícios a conceder, observados os coeficientes em vigor".

Esta tem sido uma lei muito discutida nos círculos administrativos. O Ministério do Trabalho, através do Departamento Nacional da Previdência Social, negligenciou durante anos as instruções continuamente sonegadas e que deveriam habilitar os Institutos à execução daquele dispositivo. De resto, sempre defendemos o ponto de vista de que seria dispensável aquela mesma regulamentação, em face do caráter tipicamente auto-aplicável daquele artigo, cuja clareza na verdade dispensa qualquer interpretação ulterior. Dessa demora resultou um regime de inadimplemento por parte dos Institutos: milhares de processos aglomeraram-se nas carteiras, sem qualquer encaminhamento ou despacho, à espera das sempre proteladas instruções. De todos os Institutos, sempre se distinguiu o IAPI entre os mais refratários ao cumprimento dessa obrigação: houve em certa oportunidade uma promoção de sua parte junto ao DNPS mas que não resultou em qualquer medida prática. O IAPI só autorizava as elevações quando era a isso competido por meio de sentenças judiciais, as quais não eram cumpridas senão com visível refratariedade. O IAPC não demorou tanto em adotar o regime legal instituído, conquanto a aglomeração de processos se tivesse feito sentir de maneira bastante intensa.

Agora, voltamos a receber cartas neste particular, o que patenteia um novo interêsse em tôrno da matéria. É claro que a esta altura já foi baixada a necessária regulamentação, mas nem tão enérgica quanto era de supor, à vista das reiteradas solicitações que aqui nos chegam no sentido de cobrar do IAPI o necessário despacho de requerimentos dessa natureza. Os segurados querem obter essa decisão para se locupletarem dos benefícios da lei, caso sejam deferidas as suas pretensões; ou então recorrerem à Justiça, se indeferidos.

Dirigimos aqui um apêlo ao ilustrado dr. Arnaldo Sussekind — que já foi certa vez o hóspede de honra desta seção — para que promova os necessários passos neste sentido.

PUBLICAÇÕES

Recebemos as seguintes: **Serviço de Documentação:** do D. A. S. P., com os trabalhos: A Biblioteca Central na Cidade Universitária — de Lydia de Queiroz Sambaguy; Avaliação de Cargos — de Ennor de Almeida Carneiro; Racionalização Administrativa do Brasil — de Juarez Távora: O Serviço de Intercâmbio de Catalogação e as críticas que lhe são feitas — de Lydia de Q. Sambaguy e Laís da Boa Morte; e Barata Ribeiro, administração do primeiro prefeito do Distrito Federal, — trabalho do prof. Roberto Macedo — da série Pequeno Estudos sôbre grandes administradores do Brasil.

REGISTRO SOCIAL

NATALÍCIOS

Fazem anos hoje os jornalistas srs. Licurgo Cordeiro dos Santos, Orlando da Mota e Silva, Zozimo Barroso do Amaral, Antônio Boaventura.

—⊙—

CASAMENTOS

Com a senhorinha Neuza de Gastro Bastos, filho do sr. Mário de Andrade Bastos e da sra. Palmyra de Castro Bastos, casa-se no dia 10 de dezembro, o ar. Nilo Constantino Chaves, filho da viúva Lahyde de Oliveira Chaves. A cerimônia religiosa será efetuada às 18,30 horas, na Matriz de Nossa Senhora das Mercês, onde os noivos receberão cumprimentos.

—⊙—

HOMENAGENS

Os alunos do Curso de Higiene Mental que o prof. Luiz Fraga está realizando, semanalmente, no auditório da Casa do Jornalista, vão prestar-lhe significativa homenagem, oferecendo-lhe, no dia 15 de dezembro, às 20 horas, no restaurante Julius, à rua Santa Luzia 305, por motivo do encerramento do referido Curso, um jantar de confraternização, para o qual estão sendo aceitas adesões na lista em poder do sr. Júlio Moreira, na Secretaria da A.B.I.

—⊙—

FALECIMENTOS

Faleceu nesta capital o veterinário João Cláudio de Lima, diretor geral (aposentado) do Departamento Nacional da Produção Animal, do Ministério da Agricultura.

O extinto foi também, diretor das Divisões de Defesa Sanitária Animal, Caça e Pesca, e Pessoal, bem assim superintendente da Caixa de Crédito da Pesca. O seu corpo foi sepultado, a 22 do corrente, em Ouro Preto, sua terra natal.

MISSAS

Pela alma da sra. Ana dos Santos Câmara Lima (Anninha), às 9,30 horas de amanhã, 25, na Igreja da Candelária, será rezada missa de 6.º mês.

— Às 7 horas de sexta-feira próxima, dia 25, será rezada missa por alma de Cassilda Villas Boas (Carmelita Terceira), verdadeira Cassilda Maria das Dores, na Igreja de Santana.

NATAL DOS EX-COMBATENTES

A Associação dos Ex-Combatentes Secção do Distrito Federal, está programando para o Natal dos filhos dos ex-combatentes e dos incapacitados de guerra, uma festa no Jardim Zoológico, Quinta da Boa vista, no próximo dia 24 de dezembro.

A Associação comunica que as inscrições serão encerradas, impreterivelmente, no dia 30 de novembro, quer para os filhos dos ex-combatentes, quer para os incapacitados de guerra.

A exemplo dos anos anteriores, a inscrição dos filhos dos ex-combatentes até 12 anos de idade, será feita mediante a certidão de idade, das 13 às 17,30 horas com o tenente Maria Luisa.

PROCESSOS VERIFICADOS NOS PAÍSES DO PLANO COLOMBO

LONDRES (B.N.S.) — No relatório anua sôbre o Plano Colombo, publicado recentemente, declara-se qu na maior parte dos países por êle abrangidos foi mantido o progresso registrado no ano passado. Outros chegaram mesmo a ultrapassá-lo.

Muito foi conseguido, mas ainda resta muito a fazer, e as tarefas futuras serão ainda mais árduas.

O relatório, emitido pelo Comitê Consultivo, foi aprovado em Singapura em uma reunião ministerial recente, na qual se decidiu prorrogar o plano até 1961.

Embora não se disponha de dados precisos sôbre as rendas nacionais relativas ao período de tempo que o relatório compreende, verifica-se indícios de uma sensível melhora econômica na região.

MENOR CHAMADO À DIRETORIA DO PESSOAL DA MARINHA

A fim de tratar de assunto de seu interêsse, deve comparecer, com urgência, ao Departamento de Instrução da Diretoria do Pessoal, instalação do 4.º pavimento do edifício do Ministério da Marinha, o menor Josemar Augusto Barbosa.

Próximas eleições na Sociedade Brasileira de Higiene

Síntese do programa da chapa encabecada pelo dr. Amilcar Barca Pellon, diretor da Divisão de Organização Sanitária do Ministério da Saúde

A Comissão Geral de Coordenação da candidatura à presidência da Sociedade Brasileira de Higiene do prof. Amilcar Barca Pellon, diretor da Divisão de Organização Sanitária, do Ministério da Saúde, integrada pelos drs. Aldo Vilas Bôas, Augusto Bastos Filho, Dirceu Eulálio, Gilberto Costa Carvalho, João Damasceno Costa, Joaquim Eduardo de Alencar, Levi Lafetá e Pedro Borges, solicitanos a divulgação do manifesto abaixo, com que apresentam o programa a ser defendido pela diretoria encabeçada pelo dr. Amilcar Barca Pellon:

"A Sociedade Brasileira de Higiene, que o admirável esfôrço de um punho de idealistas fundou em 1923 e que, após colapso de cêrca de quatro lustros, ressurgiu para a plenitude de seus objetivos em 1941, vive neste momento, fase de incontestável desenvolvimento, quer pelas brilhantes realizações, quer pela eficiência com que vem atuando em defesa dos interêsses daqueles que em nosso meio se dedicam ao trato dos problemas da saúde coletiva, fielmente refletindo o pensamento e as aspirações dos sanitaristas brasileiros.

Devendo congregar em seu seio, em proveitosa e cordial convivência, os higienistas patrícios, auscultando-lhes o pensamento e fazendo-se intérprete de seus reclamos, cabendo-lhe ainda estudar, debater e esclarecer os problemas sanitários nacionais, e, no seu setor especializado, colaborar com os poderes oficiais, necessita a Sociedade Brasileira de Higiene do incentivo permanente e do apoio efetivo de todos que se acham vinculados aos trabalhos de saúde pública.

Está ela sem dúvida destinada a exercer vigorosa influência no encaminhamento dos problemas sanitários que afligem o povo brasileiro, e que reclamam soluções adequadas aos recursos técnicos e materiais disponíveis, que devem ser utilizados no sentido de um maior rendimento em benefício da coletividade o que em consequência torna imperiosa a modificação das diretrizes atuais da nossa organização sanitária, a fim de ajustá-la às necessidades nacionais. Na oportunidade que se aproxima da eleição dos consócios que deverão dirigir os destinos da Sociedade no biênio 1956-57, numeroso grupo de associados, radicados nas várias regiões do país, tendo em vista tão sòmente os altos interêsses dessa entidade, resolveu apresentar à consideração de seus companheiros a chapa que a seguir se menciona, integrada por nomes, cujo passado profissional e soma de serviços prestados a SBH são seguro penhor da fiel execução do programa a que se propõem realizar e que se consubstancia nos itens abaixo. 1) Efetiva aplicação e pleno desenvolvimento das disposições estatutárias, especialmente no que se refere: a) à defesa dos interêsses e aspirações dos profissionais de saúde pública, sobretudo quanto às reivindicações de vencimentos condizentes com a responsabilidade de que se encontram investidos em substituição aos salários vis a que está sujeita a grande maioria, b) ao incremento de suas atividades culturais com a promoção de reuniões de estudo, conferências, cursos, seminários a pontual publicação da Revista, a edição de monografias e de livros de interêsse técnico, bem como a instituição de bolsas e excursões de estudos e de prêmios a trabalhos de real valor científico; c) a colaboração mais estreita com os poderes públicos, no estudo das questões de higiene e saúde pública, visando a sua solução de acôrdo com as reais necessidades e possibilidades nacionais. 2) Adoção de medidas que tenham em mira o engrandecimento da Sociedade e o aperfeiçoamento do seu sistema de funcionamento, como sejam: a) a criação de secções estaduais para os associados locais melhor sintam e participem da vida da entidade e mais fàcilmente possam exprimir suas aspirações e necessidades; b) a instituição do processo de votação direta e secreta nas eleições, a serem também nos Estados, de modo a assegurar a livre manifestação da preferência de cada um resguardada pelo sigilo do sufrágio; c) a promoção de campanha que vise a aquisição de sede própria. Confiantes no acêrto da escolha dos nomes que compõem a chapa que ora submetemos ao seu esclarecido julgamento, esperamos que o presado consócio venha a prestigiá-la com o seu decidido apoio e torná-la vitoriosa com o seu voto consciente".

COMO ESTA COMPOSTA A CHAPA

A chapa que é encabeçada pelo dr. Amilcar Barca Pellon, como presidente, está assim constituída: Vice-presidente — Benoni Laurindo Ribas; Secretário-Executivo — Luiz Morato Proença; Secretário — Fausto Magalhães da Silveira; Tesoureiro — Antonio Francisco Rodrigues de Albuquerque; Bibliotecário — Renato Moraes Santos. **Comissão Fiscal:** Jayme Santos Neves, Gastão Hugo Teixeira Lobão e Irany Alves Ferreira. **Comissão de Redação:** Rubens Siqueira e Luiz Rey. **Conselho Consultivo:** Amilcar Viana Martins, Artur Reis Ataulfo Coutinho, Carlos da Vinha Celso Arcoverde de Freitas, Eleyson Cardoso, Ernani Agrícola, Godofredo Garcia Justo, Humberto Pascale, Hyder Correia Lima, Izaura Barbosa Lima, Jandyr Maia Faillace, José Martins de Barros, Urcício Santiago e Vitor Homem de Melo.

BAILE ANUAL DA SOCIEDADE ANGLO-BRASILEIRA

Presentes inúmeras personalidades do mundo diplomático britânico

LONDRES, (B.N.S.). Realizou-se no hotel Dorchester o baile anual da Sociedade Anglo-Brasileira. O embaixador do Brasil (presidente da Sociedade), excelentíssimo senhor de Souza-Leão Gracie e espôsa, e sir Donald Gainer e espôsa, deram as boas-vindas aos convidados. Destacavam-se entre êstes, o embaixador do Chile o embaixador da Nicarágua e espôsa, o embaixador de Portugal, o embaixador da República Dominicana e espôsa, o embaixador do Perú e espôsa, o encarregado de Negócios de Honduras e espôsa, o encarregado de Negócios do México e espôsa e o encarregado de Negócios da Guatemala.

Com a presença de inúmeras pessoas, inclusive publicitários, radialistas, escritores e jornalistas, realizou-se um jantar em homenagem ao sr. Alvarus de Oliveira. No clichê um aspecto do ágape, vendo-se o homenageado quando discursava, agradecendo.

BOM GÔSTO E CLASSE
para todos os recantos do seu lar
Lustres, lanternas, apliques e uma infinidade de objetos artísticos para a iluminação moderna.

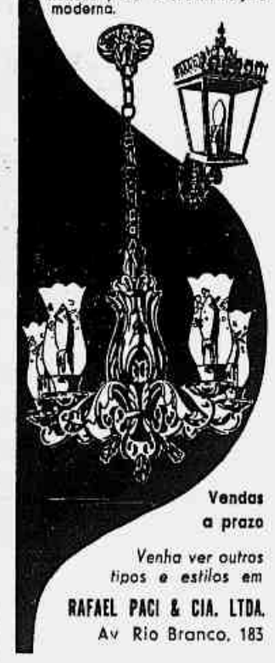

Vendas a prazo
Venha ver outros tipos e estilos em
RAFAEL PACI & CIA. LTDA.
Av Rio Branco, 183

PARA PESSOAS IDOSAS
CASA ESPECIALIZADA
INTERNAÇÃO TEMPORARIA OU DEFINITIVA
Rua Cândido Mendes, 271 — Glória — 42-2752 (50760)

À VENDA NAS BOAS CASAS DO RAMO

Um perfume de grande classe
EMBRUJO DE SEVILLA

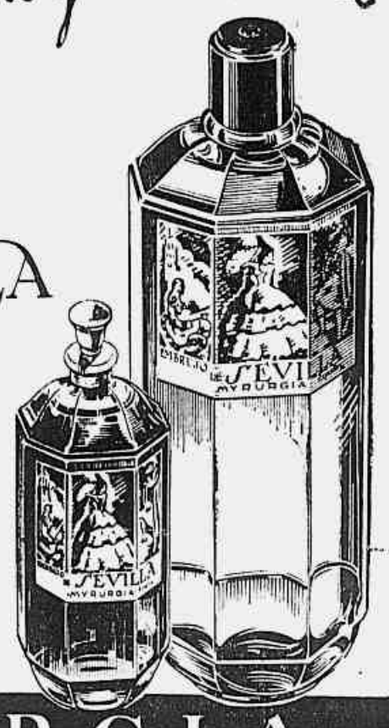

EXTRATO
LOÇÃO
ÁGUA DE COLÔNIA
MYRURGIA

Proclama Eisenhower o "Dia de Ação de Graças"

WASHINGTON — O Presidente Eisenhower, ao proclamar o dia 24 de novembro como o Dia Nacional de Ação de Graças, pediu a todos os cidadãos dos Estados Unidos que observem êsse dia reverenciando a Deus e dando-lhe graças humildemente.

Segue-se o texto da proclamação presidencial:

"O costume de dedicar um dia do ano como Dia Nacional da Ação de Graças, é acertado e antigo, consagrado por uma tradição que data de tempos anteriores ao da fundação da nossa nação, e sancionado através de sucessivas gerações.

"É portanto apropriado, e de acôrdo com as nossas mais antigas tradições, que nesta época fertil das últimas semanas do ano ponhamos nosso pensamento em Deus Todo Poderoso, em expressão de gratitude pelas muitas bênçãos que d'Êle temos recebido.

"Neste dia de Ação de Graças, cumpre-nos expressar nossa profunda gratidão a nossos ancestrais que, há mais de três séculos, celebraram o primeiro dia de Ação de Graças.

"Graças nos hábitos industriosos e ao valor moral daquêles antecessores, nossa nação foi formada da própria selva virgem, e graças à firmeza e a fé que possuiam, os ideais da liberdade e da justiça converteram-se em nosso caro patrimônio.

"Elevemos nossos corações em especial gratidão pela abundância de que dispomos tanto material como espiritual; pela preservação da nossa maneira de viver, em sua riqueza e em sua plenitude; e pela fé religiosa que tem exercido uma grande influência benéfica sôbre o destino de nossa nação.

"Mostramos nosso agradecimento pelo que temos, recordando-nos dos menos afortunados, e oxalá o espírito desta ocasião de Ação de Graças nos mova a compartilhar com êles; para aliviar as suas necessidades.

"Eu, Dwight D. Eisenhower, presidente dos Estados Unidos, tendo presente a Resolução Conjunta do Congresso, de 26 de dezembro de 1941, em virtude da qual designo a quarta quinta-feira de novembro, de cada ano, como Dia de Ação de Graças, proclamo para a presente quinta-feira, 24 de novembro de 1955, como Dia Nacional de Ação de Graças; e solicito a todos os cidadãos que o observem com reverência.

"Êste dia assinalado corresponde a cada um de nós, na intimidade de nossos lares e nos templos e igrejas em que estamos acostumados a orar, cada um conforme a sua própria religião, a inclinar-se diante a Deus, e a expressar-lhe humildemente nossa gratidão". (I.P.S.).

LOTES NA LUA

NOVA YORK, 23 — O procurador geral está investigando a propalada venda de lotes de meio hectare na Lua a um dólar cada. Diz-se que quatro mil e quinhentas pessoas já fizeram aquisição dêsses lotes.

A Interplanetary Development Corporation recorreu há pouco aos tribunais para reivindicar a posse de tôda a Lua, sob o pretexto de que ninguém fizera ainda tal reivindicação. O chefe da companhia, Robert R. Coles, disse que o plano é em parte humorístico. "Ora, se estão vendendo polegadas do Texas e do Klondike, porque não podemos vender a Lua em hectares?" — perguntou Coles.

Mas se a brincadeira envolve dinheiro do povo, a questão assume outro caráter, argumenta o procurador geral. (R.).

A SOCIALIZAÇÃO DA MEDICINA NÃO PREVALECEU COMO ARGUMENTO

Queria pagar menos à espôsa, mas o juiz não concordou

Lúcio Pedro Pandolfi, médico, desquitado de Juracy Nunes Pandolfi, alegando estar com os rendimentos prejudicados pela socialização da medicina, entrou na 3.ª Vara de Família com uma ação para baixar a pensão que paga à espôsa, funcionária pública. O juiz, após converter o julgamento em diligência, julgou improcedente a ação de vez que, se aumentaram os rendimentos da ré, como alegou o marido, aumentaram ainda mais os seus vencimentos como médico de uma autarquia, havendo atualmente maior diferença entre o seu salário e o da espôsa que ao início do pagamento das pensões, em 1952. Isso, afora os rendimentos em consultório particular.

VIII Semana de Prevenção de Acidentes do Trabalho

Extensão das atividades prevencionistas a todo o território nacional, através de portaria baixada pelo ministro do Trabalho

O dr. Ênio Santos de Bustamante, diretor da Divisão de Higiene e Segurança do Trabalho, por ocasião do transcurso — de 21 a 26 de novembro corrente — das comemorações da VIII Semana de Prevenção de Acidentes do Trabalho, teve oportunidade de nos declarar:

"A VIII Semana de Prevenção de Acidentes do Trabalho é um certame educacional, que tem por finalidade observar, no fim de cada ano, a incidência dos acidentes do trabalho e das moléstias profissionais, instituída pelo Dec. 34.715, de 27 de novembro de 1953 e que vem de ser, êste ano, regulamentada pela Portaria do Trabalho n. 157, de 16 de novembro, assinada pelo atual ministro do Trabalho e que, entre outras providências de grande realce, determina a extensão das atividades prevencionistas a todo o território nacional".

FINALIDADE DAS COMISSOES

Adianta o diretor da DHST, que o organismo principal responsável pelos ensinamentos prevencionistas, no seio dos trabalhadores em geral, é a Comissão Interna de Prevenção de Acidentes, exigida por fôrça de lei em todos os locais de trabalho com mais de 100 operários (Art. 82 da lei 7.036, de 10 de novembro de 1954), e cuja finalidade única consiste em cuidar da higiene e da prevenção de acidente do trabalho por todos os meios ao seu alcance.

COOPERAÇAO

"A DHST é o órgão ministerial competente para controlar tôdas essas atividades, com a participação de repartições federais, estaduais e municipais, autarquias, instituições de previdência social, associações especializadas, sindicatos de empregados e de empregadores e, também, dos órgãos de publicidade escrita e falada".

ORIENTAÇAO DIRETA

"Sob a orientação do Ministério do Trabalho, comemorando o transcurso da Semana, são proporcionadas visitas educativas a estabelecimentos de trabalho, exposição de cartazes, programas educativos no rádio, na televisão e no cinema, concursos, conferências, concessões de prêmios, inclusive de diplomas e de Medalhas de Mérito, a se realizarem no Distrito Federal e nos Estados".

SUPRIMENTO MÉDICO PARA A EXPEDIÇÃO TRANSANTÁRTICA

Trezentos produtos diversos num total de 100 mil unidades

LONDRES (B.N.S.) — A organização dos suprimentos médicos que serão usados durante os três próximos anos pela Expedição Transantártica para os grupos avançados e principais que operarão da base no Mar Weddell foi confiada à Evans Medical, cujo diretor de Exportação, sr. Maurice Smith, acha-se presentemente em visita ao Brasil.

A seleção dos itens requeridos era uma tarefa formidável, que foi empreendida pelo dr. Allan F. Rogers, um dos médicos da expedição, com a assistência do sr. Charles F. Ross, M.P.S., da Evans Medical.

Os suprimentos tiveram de ser divididos em cinco grupos — necessários na viagem até a base, necessários no campo-base, necessários em cada um dos seis trenós, ecessários no avião e um suprimento especial de reserva. Desde que os pequenos grupos empreenderão viagens de muitas semanas por trenó, uma quantidade bem razoável de medicamentos teve de ser bem arrumada em pequenos pacotes, para não ocupar muito lugar, e para que apesar e tudo pudessem resistir a um rude tratamento e ao clima extremo.

E' surpreendente saber que o fogo é um dos maiores riscos devido à falta de água. Para evitar êsse risco, um auto-suficiente estoque de reserva será construído, de maneira que poderá ficar amazenado à distância do principal acampamento.

Durant êste ano, a Evans Medical forneceu o equipamento médico para a Expedição Merseyside ao Himalaia e também para a Expedição Galesa ao Himalaia e a experiência adquirida foi empregada na prepração dos requerimentos mais complicados da Expedição Transantártica. A lista dos suprimenots médicos inclui 300 diferentes produtos compreendendo 100 mil itens separados.

ITINERÁRIO DAS ARTES PLÁSTICAS

JAYME MAURÍCIO

MINDLIN NÃO RECORREU

A propósito do recurso interpôsto por alguns concorrentes do Concurso do Senado Federal, onde estaria incluído o arquiteto Henrique Mindlin, segundo classificado, ouvimos o referido arquiteto que nos autorizou a desmentir categòricamente o boato — não fará recurso de espécie alguma!

Cartões de Natal no Museu

Selecionados pelo professor Carlos Flexa Ribeiro, acham-se à venda no Museu de Arte Moderna do Rio, diversos cartões de Natal, criados por diversos artistas patrícios.

Arquitetura Latino-Americana nos Estados Unidos

No Museu de Arte Moderna de Nova York, foi inaugurada no dia 22 do corrente uma ampla exposição de arquitetura latino-americana, onde o Brasil tem especial destaque. Oportunamente daremos maiores detalhes dessa mostra através do material que nos enviará a sra. Niomar Moniz Sodré, presente ao certame.

Os bons endereços:

Ministério da Educação — V Exposição Nacional de Arte Infantil.

Petite Galerie — Exposição Milton Dacosta.

O endereço de hoje:

ARTISTAS CANADENSES NO MUSEU DE ARTE MODERNA

Hoje, às 18 horas, em sua sede provisória, o Museu de Arte Moderna do Rio retoma o seu programa de exposições com a mostra de dois artistas canadenses — Paul Emile Borduas e Jean Paul Riopelle — com as 24 obras que integraram a representação canadense na III Bienal de São Paulo.

Exposição Borges da Costa

Os integrantes do Núcleo Bernadelli vão prestar homenagem a Borges da Costa, seu companheiro falecido há alguns anos, patrocinando a exposição de seus trabalhos, pertencentes à viúva do pintor, na Galeria da "Revista Forma", dia 5 de dezembro.

Movimento de renovação, que reuniria nomes como Edson Motta, Manoel Santiago, Milton Dacosta, Ado Malagoli, Bustamante, Inimá, Rescala, Pancetti e tantos outros, seus componentes vão honrar a memória do companheiro prematuramente desaparecido. E' tocante a homenagem, tanto mais porque prestada a um modernista de mérito indiscutível, detentor da medalha de prata da Divisão Moderna do Salão e cuja obra deve ser vista.

De Borges da Costa disse Edson Motta: — "Foi um dos membros mais destacados do "Núcleo Bernardelli" e não cedia um milímetro sequer no caminho reto a que se havia proposto, a despeito da pobreza generalizada entre aquêles estudantes onde havia dramas, esperanças e até comicidade."

FESTIVAL DE FILMES SÔBRE ARTES

(Programa para hoje)

I) — Images pour Debussy" (França) de Jean Mitry.

II) — "Le Monde de Paul Delvaux" (Bélgica) de Henri Storck.

III) — "Graham Sutherland" (Inglaterra) de John Read.

IV) — "Pasion en Castilla" (Espanha) de José Lopes Clemente.

V) — "Ceramic Art of Japan" (Japão) de Kenji Shimomura.

EXPOSIÇÃO OSTROWER — PIZA

Na exposição 'Engravers of Brazil" realizada na Pan American Union, em Washington, com trabalhos de Fayga Ostrower e Arthur Luiz Piza, vemos, da esquerda para a direita o escritor Erisco Verissimo, diretor de Assuntos Culturais, em baixador Fernando Lobo, representante do Brasil na OEA, William Manger, secretário adjunto e Armando Salgado Mascarenhas, secretário da delegação do Brasil na OEA. Os dois artistas brasileiros alcançaram invulgar êxito de crítica, como se constata nos re cortes que nos são enviados.

Semana de combate à lepra

Campanha para angariar recursos destinados aos filhos dos lázaros

— "Vamos realizar de hoje, dia 24, até o dia 30, a "Semana do Combate à Lepra" — declarou à nossa reportagem D. Eunice Weaver, presidente da Federação das Sociedades de Assistência aos Lázaros e Defesa Contra a Lepra. Falou-nos, em seguida, sôbre a obra da Federação que preside:

— "A Federação das Sociedades de Assistência aos Lázaros tem sob sua proteção 4.500 crianças, filhos sadios de lázaros, internadas em 29 preventórios mantidos por essa benemérita instituição, bem como existem 10 mil famílias dos doentes de lepra socorridas pelas Sociedades de Assistência aos Lázaros, suas filiadas, espalhadas por tôdas as regiões do Brasil.

O SÊLO DA CAMPANHA

— "Eis porque — resolvemos lançar a "Semana do Combate à Lepra", com um Sêlo, que visa recolher fundos para a assistência dos filhos dos lázaros. O diretor do Departamento de Correios e Telégrafos fêz um apêlo a todos os agentes postais, no sentido de que coloquem à venda os sêlos da Campanha. Tôdas as estações de rádio e os jornais foram mobilizados para nos auxiliar na Campanha". "Simultâneamente — prosseguiu D. Eunice Wearver — será inaugurada uma Exposição de trabalhos manuais, executados pelos filhos de lázaros e procedentes dos preventórios de todo o país. Os alunos dos estabelecimentos do norte, por exemplo, esmeraram-se nos trabalhos em sizal e cêra de carnaúba, enquanto os alunos dos preventórios do sul mandara-nos objetos trabalhados em linho e outras matérias-primas".

A INAUGURAÇAO

A Exposição será inaugurada hoje à tarde, na sede da Federação das Sociedades de Assistência aos Lázaros e Defesa contra a Lepra, à Avenida Calógeras, nº. 15, 11º. andar. O produto das vendas será devolvido para os respectivos Estados, a fim de reforçar os pecúlios dos autores dos trabalhos e aumentar os fundos de reserva com os quais êles serão, mais tarde, liberados dos preventórios, já com uma profissão definida.

EXPOSIÇÃO DA "ESCOLINHA DE ARTE DO BRASIL"

ROMA, 23. Foi hoje inaugurada nesta capital a exposição de pinturas, desenhos e gravuras, organizada pela "Escolinha de Arte do Brasil" e apresentada por Augusto Rodrigues.

A solenidade foi presidida pelo embaixador do Brasil na Itália, sr. Carlos Alves de Souza. (F.P.)

Cartas à Redação

(Continuação da 2.ª pág.)

de distribuição equitativa, etapas basilares do nosso programa de ação, que seria longo aqui enumerar, mas que os ilustres articulistas poderão conhecer, se nos honrarem com a leitura do nosso programa de trabalho do qual estamos juntando cópia.

Nos poucos dias de vigência da Comissão, já tem ela atuação em seis Estados aquêles que corresponderam ao apêlo que lhes dirigimos, de enviarem pessoas credenciadas para o trato das respectivas necessidades, e dentre estas, três Governadores e dois Secretários de Agricultura. Continuamos a insistir junto aos demais Governadores para que atendam àquele nosso apêlo, útil apenas aos próprios interêsses estaduais.

A recomendação já feita ao Banco Nacional do Desenvolvimento Econômico para concessão de financiamento a dois Estados, o foi pelas seguintes razões: primeira — porque só aquêles o haviam solicitado; segunda — porque já tinham constituído as entidades responsáveis — a CESA, autarquia do Estado do Rio Grande do Sul, e a CAGEP, sociedade de economia-mista em final de organização em Pernambuco; terceira — porque seus respectivos projetos já estavam, de há muito, em estudos no BNDE, e foram reexaminados pela Comissão que os adaptou ao plano RENAS; quarta — porque estando ambos assim em adiantado processamento, não seria lícito a CERNAS criar-lhes entraves burocráticos, que só teriam como resultado a procrastinação de sua solução.

Concordamos, no entanto, que não temos dado cobertura de propaganda aos nossos trabalhos, que se estão sendo silenciosos, têm sido, contudo, eficientes, modéstia à parte. É que adotamos sempre o "res non verba", por termos todo o nosso tempo empregado no cumprimento da grande missão que nos foi confiada pelo Govêrno Federal. Assim configuramos nossa atuação.

Creia-me, Sr. Diretor, como seu Admirador e patrício grato — Ildeu Ramos de Lima, Presidente.

DESAPARECEU O LAGO...

DUBLIN, 23 — Um lago irlandês de uns novecentos hectares de superfície desapareceu em algumas horas. Trata-se do Lough Funshinagh, que se encontrava situado entre Athlomev e Roscommon, no centro da Irlanda. O seu nível havia baixado progressivamente nos últimos dias e depois se abriu repentinamente grande fenda em uma das suas ribanceiras enquanto se ouvia estrondo semelhante ao do trovão. As águas do lago esgotaram-se em algumas horas. Os ribeirinhos estão consternados em conseqüência dêsse desaparecimento, mas encontravam relativa consolação ao reunir alguns milhares de peixes que permaneceram no local do lago desaparecido. (F.P.)

GUERRA DO PARAGUAI

Comissão de Habilitação de Pensões Vitalícias

A Comissão de Habilitação de Pensões Vitalícias, em Sessão de hoje, tendo em vista o Decreto n. 30.900, de 24 de maio de 1952, decidiu deferir os processos abaixo indicados, mandando incluir os nomes das interessadas em fôlha dos:

Pagadoria Central de Inativos e Pensionistas: Othilia Jorge Freitas, Ibrahima Jorge dos Reis, Vidalvina Martins Mello, Corina Jorge Martins Gomes, Maria Luiza Martins Posse — filhas, Alice Lima Mattos, Maria Rosa da Conceição, Luiza Neves Lima — filhas

Estabelecimento de Finanças da 4a. R. M. — Judith Alvim de Castro Menezes Xavier, Stela de Castro Menezes Lamas — EF — filhas.

Estabelecimento de Finanças da 5.ª R. M. — Euthalia Serra de Sant'Anna Lobo, Astrogilda Serra de Sant'Anna Negrão - EF — filhas.

Estabelecimento de Finanças da 7.ª R. M. — Maria Eudoxia Nóbrega Vasconcelos - 23a. C. R. - filha; Maria Umbelina da Fonseca, Bibiana Simplícia da Silva - EF - filhas, Georgina Bittencourt Paes Barreto — EF - filha.

Estabelecimento de Finanças da 9.a R. M. — Sebastiana Pereira - 16.º B. C. - filha, Antônia Felipa da Silva, Francisca de Arruda e Costa — falecida - 16.º B. C. — filhas, Joana Antônia da Silva Couto — 16.º B. C. — filha, Damazia Maria do Couto, Silvéria Maria do Couto - EF - filhas, Custódia Pinto de Godói, Maria Pinto Lopes - 16.º B. C. - filhas.

Estabelecimento de Finanças da 10.ª R. M. — Maria Francisca do Nascimento - EF - filha, com a pensão mensal de Cr$ 720,00 para cada uma, acrescida do abono de Cr$ 460,00 de que trata a Lei n. 1765, de 18.12.952, e mais de Cr$... 666,70 também de abono, de acôrdo com a Lei n. 2.412, de 1.2.955.

RÁDIO & TV

DOS PROGRAMAS DE HOJE

B.B.C.: 20,00 — Sumário das notícias; 20,05 — Sumário dos programas; 20,06 — Rádio panorama; 20,20 — Interlúdio musical; 20,30 — Palestra; 20,45 — Programa musical; 21,00 — Noticiário.

Jornal do Brasil: 19,00 — O Jornal do Brasil informa; 19,05 — Palestra do Monsenhor Magalhães; 20,05 — Programa Jóquei Clube; 20,30 — Audições Palermo; 20,55 — Presente musical; 21,05 — Trailer musical; 21,30 — Melodias inesquecíveis; 22,00 — O Jornal do Brasil informa; 22,05 — Música deliciosa; 23,00 — Sonata ao luar; 23,30 — Ritmos da Panair; 24,00 — O Jornal do Brasil informa; 0,05 — Encontro em Paris; 0,30 — Romance na madrugada.

Ministério da Educação: 19,00 — Resenha cafeeira; 19,03 — Música para o jantar; 20,00 — Ao redor do mundo; 20,30 — Seleções musicais; 20,55 — Rádio jornal; 21,00 — Vida e fantasia; 21,30 — Interlúdio; 22,00 — Forum educacional; 23,00 — Música, apenas música; 23,55 — Aconteceu hoje.

TV Rio: 19,00 — Recreio musical; 19,40 — Teatrinho peteleco; 20,15 — Artistas novos; 20,50 — Diplomacia e relações internacionais; 21,10 — Ballet do canal 13; 21,45 — Salve o esporte; 22,05 — Figura da semana.

Tupi: 18,55 — Jornal; 19,00 — Boa noite para você; 19,05 — Chutando alto; 20,00 — Sala de visitas; 20,30 — Uma pulga na camisola; 21,00 — Al Neto; 21,05 — Dalva de Oliveira; 21,30 — Chute em gol; 22,00 — Jornal; 22,05 — Elza Miranda.

TV Tupi: 18,30 — História de tia Lícia; 19,00 — Teatro de fantoches; 19,20 — Cine informações; 19,30 — Calouros em desfile; 20,00 — Repórter Esso; 20,20 — Tele novela; 20,50 — Placard esportivo; 21,00 — Espetáculos; 21,50 — Sivuca e José Tobias; 22,10 — Tele jornal; 22,30 — Jacinto de Tormes.

Vera Cruz: 19,00 — Sírio Libanez; 20,00 — Samba e outras coisas; 23,05 — O que vai pela política; 23,10 — Pregando e martelando; 23,15 — Ritmos melódicos.

A JUVENTUDE OPERÁRIA CATÓLICA

GUATEMALA, 23 — Marguerita Fieves, secretária do "bureau" Internacional da Juventude Operária Católica, que tem sede em Bruxelas, voltará amanhã para o México depois de uma semana de estada e trabalhos na Guatemala. Marguerita Fieves, que se esforça para coordenar tôdas as atividades "jocistas" e organizar a Federação Jocista da América Central, com sede em Havana, manteve inúmeras conferências importantes com autoridades civis e religosas da Guatemala foi recebida pelo presidente Carlos Castillo Armas. Pronunciou igualmente diversas conferências, nas quais salientou que a organização jocista velava pela segurança de todos os jovens operários. (F.P.).

Sob patrocínio das lojas do Ponto Frio, apresenta-se mais uma vez no Rio de Janeiro o popular cantor francês Jean Sablon, para uma série de audições às 4as. feiras e sábados. Na foto, um flagrante da récita de apresentação.

PASSE SUAS FÉRIAS EM CAXAMBÚ NO
"HOTEL BRAGANÇA"

Faça de Caxambú uma tradição, e hospede-se no HOTEL BRAGANÇA, que com sua distinção peculiar tornará a sua estada em Caxambú agradável e inesquecível. Ônibus da "CAVISA" — Trafega, diàriamente, da Estação Rodoviária Mariano Procópio.

INFORMAÇÕES E RESERVAS: Caxambú: tel. 19 ou na Agência de Turismo Mundotur — Av. Graça Aranha 169-B — Telefones: 42-2654 — 52-1789 e 52-2983. E no Departamento de Turismo e Divulgação do Automóvel Clube do Brasil — Rua do Passeio, 90 — Telefone: 52-4055. (42038)

PARKER "51" - V da série

MOMENTOS DRAMÁTICOS DA HUMANIDADE ATRAVÉS DA PALAVRA ESCRITA

"e espero que isto seja o fim de Bonaparte".

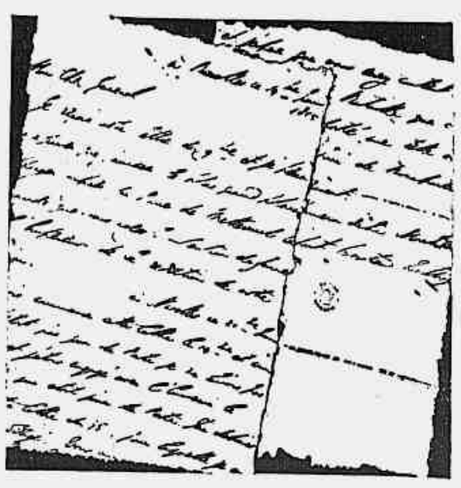

Após longa e tumultuosa trajetória, declinava a estrêla de Napoleão. Aproximava-se o fim. Na sua tenda de campanha, Wellington iniciava uma carta que as contingências da guerra só o fariam terminar seis dias depois, quando Waterloo traçou o último capítulo da grande epopéia. Escrevia Wellington a Dumouriez, general francês a serviço da Inglaterra: «Nivelles, 20 de junho de 1815. Comecei esta carta a 14 e como não era dia de correio não a tinha acabado. Sexta-feira, dia de correio, estive empenhado com o inimigo. Vós tereis visto o que eu fiz e espero estejais contente. Eu não vi jamais uma batalha como a de anteontem, nem me lembro de uma tal vitória; e espero que isto seja o fim de Bonaparte. Nós o perseguimos tenazmente. Tenho a honra de ser, meu caro general, vosso muito obediente criado Wellington.»

Estas frases estão contidas no segundo parágrafo do célebre documento. Através da pena, pela palavra escrita, o grande general inglês deixou para a História o seu depoimento sôbre a queda de Napoleão. E deixou também, através de sua caligrafia nervosa, de sua forma de expressão incisiva, determinada e breve, características de seu temperamento: um homem categórico, calculista e frio, cujo entusiasmo medido podia resumir um dos momentos culminantes da Humanidade, apenas nestas palavras: «e espero que isto seja o fim de Bonaparte.»

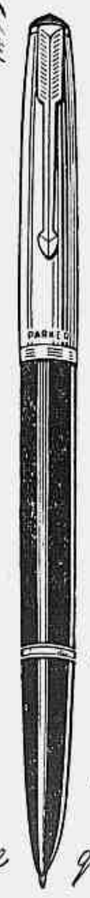

Há 67 anos, as canetas Parker, desde o primeiro modêlo de 1888 até a aristocrática Parker 51 — canetas de todos os instantes em milhões de vidas — assinalam os momentos supremos na vida dos homens e dos povos.

Parker "51"

Sempre está presente quando se pensa num presente melhor!

Representantes Exclusivos para todo o Brasil e Pôsto Central de Consertos: *Costa, Portela & Cia.* Avenida Presidente Vargas, 435-8.º andar, Rio de Janeiro

Lâmpadas ASTRA

Banco Andrade Arnaud S.A.

O BANCO QUE OFERECE CRÉDITO LOCAL

Matriz: R. 7 de Setembro, 32 - Tel. 32-8010
Agências: Bonsucesso - Lapa - Pilares - Jacaré - Grajaú - Acre e Rodrigo

Cia. de Seguros CONFIANÇA
FUNDADA HÁ 83 ANOS
CAPITAL E RESERVAS CR$ 37.500.000,00
FAÇA DA "CONFIANÇA" A SUA COMPANHIA DE CONFIANÇA.
Diretoria: OCTAVIO FERREIRA NOVAL — Presidente
JOSÉ AUGUSTO d'OLIVEIRA — Superintendente
OCTAVIO FERREIRA NOVAL JUNIOR — Gerente
RENATO FERREIRA NOVAL — Diretor de Produção
SEDE PRÓPRIA: Rua do CARMO N.º 43, 8.º e 9.º pavimento, esquina da Rua SETE DE SETEMBRO.
Telefones: 22-1900, 22-1908 e 22-1909

COMPANHIA PROGRESSO INDUSTRIAL DO BRASIL
FABRICA BANGÚ
TECIDOS FINOS
EXIJAM SEMPRE A MARCA
BANGÚ
QUE GARANTE
CÔRES FIRMES, PERFEIÇÃO E DURABILIDADE

VINTE MIL
DISCOS LONG PLAY
GRANDE LIQUIDAÇÃO EXTRA
FIM DE ANO
IMPORTADOS
12 pol. de Cr$ 360,00 por Cr$ 250,00
10 " de Cr$ 250,00 por Cr$ 165,00
CLÁSSICOS E POPULARES
Aberta até as 10 horas da noite
Livraria Atheneu S. A.
Rua Senador Dantas n.º 56 e 58
(68795)

MÚSICA

A FORMAÇÃO DE ARTISTAS LÍRICOS

O movimento que êste ano se processou em benefício do artista lírico brasileiro, e que maiores justificativas encontrou na má situação cambial do país, deve partir, daqui por diante, da certeza de que se impõe plasmar, convenientemente, nossas vocações de intérpretes de ópera. Inexiste qualquer razão artística ou cultural decisiva que nos impulsione a preencher lacunas em nosso quadros de artistas líricos. Nós não possuímos uma tradição criadora de ópera, um repertório lírico nacional — e apenas êsse repertório lírico brasileiro exigiria que formássemos os respectivos intérpretes. Se o nosso grande público de ópera limita suas predileções ao repertório italiano — e só nas últimas temporadas retomamos o fio de um ecletismo honroso, com o memorável sucesso de *Fidelio* de Beethoven, ou de obras primas de Mozart, Wagner, e Richar Strauss — compreende-se que prefira ouvi-lo pelas próprias vozes italianas capazes de traduzí-lo em sua inteira plenitude. Compreende-se que prefira grandes vozes estrangeiras, sem excluir grandes vozes brasileiras que eventualmente surjam, e que por isso mesmo devem projetar-se logo fora do nosso meio, compondo os elencos internacionais, a exemplo de Constantina Araújo, cantora italiana, nascida no Brasil.

A formação do cantor lírico brasileiro se impõe, no entanto, em face do movimento e das circunstâncias que conduzem a valorizá-lo. Tornar-se-ia privilégio injusto, e mesmo impossibilidade prática, o seu aproveitamento apenas dentro do contingente numérico que no momento se convoca. Há numerosíssimas vocações, ou, pelo menos, numerosíssimas pessôas que se dizem possuídas de irresistível vocação para e cena lírica, neste país que tem precisamente em tal índice um sintoma de desfavorável mentalidade de cultura musical, porque se habituaram a encarar o problema da sua possível ou pretensa vocação para a arte lírica em têrmos de estrelismo. Mas não há outro caminho a seguir senão selecioná-las, conduzindo-as através das etapas por vêzes bastante longas de uma formação progressiva e completa.

A Comissão Artística do Teatro Municipal, sensível à necessidade de que se crie maior número de artistas líricos nacionais, tem buscado imprimir novas condições de vida à Escola de Canto Lírico, que ora se denomina "Carmen Gomes". Essas providências, se levadas a efeito, viriam ao encontro das que determinaram a renovação cenográfica de algumas óperas, conforme vimos na temporada lírica dêste ano. E cumpre que, para o contrato dos respectivos professôres, no próximo ano, haja, no Orçamento da Prefeitura, os recursos indispensáveis.

Trata-se de trabalho a longo prazo. Mas que são três, quatro, cinco, seis anos, se ao fim de um período de preparação surgirem cantores com boa técnica, conhecimentos de arte cênica e mentalidade musical, que nos permita renovação e arejamento do repertório? Não vou entrar aqui nas características que cabe revestir êsse ensino — a um tempo de música, de canto, de repertório lírico, o que pressupõe o contrato obrigatório de mestres estrangeiros, inclusive no que concerne à autenticidade das tradições interpretativas a transmitir aos alunos. Mas penso razoável prever que, se formarmos cantores de ópera, surgirão também compositores brasileiros de teatro lírico. Porque só êstes, em última análise, justificarão aqueles, e é perfeitamente normal, desejável e mesmo de importância relevante que depois de Carlos Gomes, autor de óperas italianas, embora não isento de um difuso sentimento de brasilidade, surjam, no Brasil, autores de óperas nacionais. Pois se acaso nascessem no Brasil êmulos de Tebaldi ou de Gigli, exportavam-se êsses fenômenos para a Europa, com suma glória, e estava liquidado o assunto. Mas se não nascerem, continuaremos, indefinidamente, a importar as Tebaldi e os Gigli, que continarão, naturalmente, a obumbrar, no velho Verdi, as vozes indígenas. Enquanto em óperas brasileiras, e em outras, de autores internacionais, mas que não são do repertório rotineiro, nossos artistas virão a exercer função social verdadeira e ampla, dando-se-lhes quebra uma *Traviata*, ou uma *Boêmia*, para que também não deixem de expandir seus anseios mais íntimos...

EURICO NOGUEIRA FRANÇA

ESPETÁCULOS CONCLUSIVOS DA TEMPORADA DE BALLET

Com o mesmo programa apresentado ontem à noite, realiza-se hoje, às 17 horas, uma vesperal extraordinária de bailados, no Municipal, que inclui a famosa "Gaité Parisienne", de Massine.

— Depois de amanhã, sábado, à noite, será apresentado, em récita extraordinária, o seguinte programa de ballet: "Proteo" — "O Cisne Negro", com Lupe Serrano e Michael Land; "O Tricornio", com Leonide Massine no principal personagem e Lupe Serrano, encerrando-se o espetáculo com "Gaité Parisienne".

Os preços são os de costume, achando-se os bilhetes à venda na bilheteria do Teatro.

— Domingo próximo, às 16 horas, efetua-se a sexta e última vesperal de assinatura.

MARIA AUGUSTA MENEZES DE OLIVA NA "CULTURA ARTÍSTICA"

Em seu 335.º sarau, que assinala o encerramento da temporada de 1955, a "Cultura Artística" oferecerá ao seu quadro social um recital da pianista brasileira Maria Augusta Menezes de Oliva. O programa a ser executado pela recitalista é o seguinte: Sonata em ré maior, de Mozart, 32 variações de Beethoven, "Carnaval", op. 9, de Schumann, "Prelúdio e Ária", das "Bachianas n.º 4", de Villa-Lobos, 5 "Danças Romenas", de Bela Bartok, e "Sevilha" e "Seguidilhas", de Albeniz. A apresentação de Maria Augusta Menezes de Oliva será dia 28, segunda-feira, às 21 horas, no Teatro Municipal.

O DÉCIMO ANIVERSÁRIO DO "BALLET DA JUVENTUDE"

Vai completar dez anos de atividade o "Ballet da Juventude", que comemora a data, entre outros atos, com a edição de três números do seu Boletim. O primeiro da série (Ano II, n.º 21) se encontra em circulação, trazendo insertos, além de fotografias, os testemunhos da imprensa brasileira e de numerosas personalidades sôbre os méritos da obra de educação artística que a entidade realiza.

AUDIÇÃO DE PIANO

Amanhã, às 21 horas, na Escola Nacional de Música, realiza-se recital de piano das senhoritas Cléa di Giorgio Guimarães e Diva Teixeira Mendes, do curso superior dêsse estabelecimento, classe do prof. J. Vieira Brandão. No programa estão incluídas peças de Scarlatti, Haydn, Bach, Chopin, Liszt, Debussy e Villa-Lobos.

VIOLINISTA NATHAN SCHWARTZMAN

Após uma "tournée" pelas cidades do norte do Brasil, o violinista brasileiro Nathan Schwartzman fará o seu reaparecimento ao público carioca num recital em prol da construção da "Casa Brasil", anexo à Universidade Hebraica de Jerusalém, na próxima segunda-feira, 28, às 21 horas, no Teatro Serrador.

O programa é o seguinte: "Chaccone", Vitali; "Concêrto em sol", Max Bruch; "Nas asas da canção", Mendelssohn-Achron; "Melodia Hebraica", Achron; "Capricho Brasileiro", E. Guerra; "La Campanella", Paganini. Ao piano, maestro Léo Peracchi.

FALECEU O COMPOSITOR GUY ROPARTZ

PARIS, 22 — Faleceu na noite passada o compositor Guy Ropartz, membro da Academia de Belas Artes.

O extinto, que contava 91 anos, foi aluno de Massenet e produziu, em gêneros diversos, numerosas obras de grande êxito. Sua utilização de motivos folclóricos autênticos ou compostos é um modêlo no gênero, e fêz escola.

Cego há vários anos, Guy Ropartz retirara-se para a Bretanha, sua terra natal, onde viveu seus últimos dias na mansão de Lanloup. (F.P.)

PRIMEIRO SALÃO PAULISTA DE EMBALAGEM

S. PAULO, 23. Inaugurou-se, nesta capital, com a presença de várias figuras representativas da indústria e do comércio, o Primeiro Salão Paulista de Embalagem, certame que apresenta grande variedade de produtos, tais como: tambores para acondicionamento de petróleo, sacaria, caixotaria, escrínios para perfumaria e caixas para produtos farmacêuticos.

TEATRO

CARTAZES EM REVISTA

Armando Braga e Iracema de Alencar numa cena da divertida comédia de Jean Bernard Luc, "A Fôlha de Parreira", em cartaz no Teatro Copacabana. Esta produção dos Artistas Unidos, dirigida por Adolfo Celi, traz Maria Sampaio de volta, ao lado de Paulo Padilha, Graça Melo, Laura Suarez, Paulo Serrado, Ana Edler e todo um numerosos elenco.

FOTOS FAZEM NOTÍCIAS

Mesquitinha é um cômico de muita classe, artista experiente e de valor, que sempre se assiste com prazer. Há tempos afastado dos palcos cariocas, êle agora retorna para uma breve aparição no Dulcina, comandando o espetáculo musical montado pelo empresário-ator Badaró, de São Paulo — "É Fogo no Catete". Ao lado de Mesquitinha teremos a vedette Nélia Paula, uma moça sempre agradável de se ver e admirar...

Êste é Tely Perez, um dos baluartes do Studio 53, jovem grupo que prepara-se para fazer seu reaparecimento com uma montagem interessante e original: "Cala a Bôca Etelvina", de Armando Gonzaga. Comédia muito divertida, deverá subir à cêna em janeiro, no Follies, com um elenco em que figuram Adela Araújo, Carmen Fernandes e Marcia Steele.

Por falar em Studio 53, registramos aqui o cartão que nos enviou seu fundador, Carlos Murtinho, de Pôrto Alegre, narrando os sucessos das peças por êle dirigidas para os estudantes porto-alegrenses. Murtinho, agora, deverá dirigir no Teatro Lotte Sievers, de São Paulo.

SOCIEDADE TEATRO DE ARTE

Estão abertas as inscrições para sócios proprietários da STA — Sociedade Teatro de Arte — que pretendem iniciar suas atividades culturais e artísticas ainda no próximo mês de dezembro.

Tôda e qualquer informação deve ser solicitada na Secretaria provisória à Av. Rio Branco 52, 19º, sala 1903 ou pelo telefone 23-4026.

RONDA

CURSO DE ESPECIALIZAÇÃO TEATRAL PARA PROFESSÔRES

Hoje, dia 24, às 17 horas, no auditório do Ministério da Educação, será dada a 26ª aula do curso, com as lições seguintes: "O Teatro de Paulo Barreto e seus contemporâneos", pelo professor Joracy Camargo e "O Repertório de Teatro Escolar", pelo professor Lopes Gonçalves. Amanhã o professor Alvaro Moreyra falará sôbre "O Teatro Brasileiro até agora".

HOMENAGEM À JORACY CAMARGO

Por iniciativa da Associação Brasileira de Críticos Teatrais, em comemoração aos 30 anos de bons serviços prestados ao teatro por Joracy Camargo, será oferecido um almôço a êste autor no dia 17 de dezembro próximo.

"CHAPÈUZINHO VERMELHO"

A fim de atender a compromissos assumidos fora da capital, para o início de 1956, encerrarão "Os Idealistas" a 4 de dezembro próximo sua temporada de Teatro Infantil, que estão realizando no Teatro Follies, desde julho dêste ano, com espetáculos aos sábados e domingos. Assim sendo, a fantasia de Geraldo Campos inspirada no conto de "Chapèuzinho Vermelho", e interpretada pelo elenco liderado por Eunice Fernandes e Adhemar Alvim, só ficará mais duas semanas naquele teatro de Copacabana.

"BRASIL 90 GRÁUS"

Está alcançando sucesso no Teatro Follies, em Copacabana, a dupla de cômicos Spina e Evilasio Marçal, atuando na chage cômica-política "Brasil 90 Graus", de autoria da dupla Luiz Felipe de Magalhães e J. Costa. No elenco estão Tito Willians, Ariston, Sônia Mamede, Augusto Cesar e outros, que se apresentam diàriamente em duas sessões, e em vesperal, às quintas-feiras e domingos.

"É FOGO NO CATETE"

Para uma temporada-relâmpago, de apenas 30 dias, estreou ontem quarta-feira, no Teatro Dulcina (ex-Regina) a Companhia Moderna de Revistas (que tem como primeiras figuras Mesquitinha e a estrêla Nelia Paula) com o original "É fogo no Catete", da dobradinha J. J. O elenco conta Agildo Ribeiro. Rosemarie Sulquer, Peggy Aubry (candidata a Rainha das Atrizes) "Os Modernistas", Manon Godoy, Sandra Sandré, além de um grupo de lindas garotas que se movimentam em bailados marcados pelo coreógrafo James Wilson. Como atração o público vai aplaudir o humorista Badaró, que é o mais jovem dos empresários brasileiros.

"SANTA MARTA FABRIL S.A."

O Teatro Brasileiro de Comédia ultima os ensaios de "O Sedutor", sob a direção de Eugênio Kusnet, e que terá como protagonista, Maurício Barroso, à frente de um ótimo elenco. A estréia dêste espetáculo está definitivamente marcada para 7 de dezembro, continuando até lá — nas duas últimas e definitivas semanas — a obra de Abilio Pereira de Almeida, "Santa Marta Fabril S. A." que durante nove meses registrou enchentes consecutivas em São Paulo e no Rio.

MEIO CENTENÁRIO DE "ENSAIO GERAL"

A revista "Ensaio Geral", que tanto sucesso vem obtendo no Teatro Jardel, na interpretação do elenco de José Vasconcelos, e que conta com a colaboração de Rose Rondelli, Judy Clair, Lia Mara, Adolar Costa, Carlos Gil, Geraldo Gamboa, Brasilian Rascals e muita gente de valor como Carmen Rivera, La Rana, Rosita Lopes e outras, vai completar esta semana o seu primeiro meio-centenário de representações. Segue, assim, a mesma carreira da anterior revista ("Precisa-se de um Presidente"). Tôdas as noites há duas sessões. Aos sábados e domingos, vesperais, sendo que a dos sábados a preços populares.

VIDA CULTURAL

CRUZ E SOUSA

Cruz e Sousa é considerado um dos maiores poetas simbolistas do mundo e o chefe da escola simbolista no Brasil. Combateu o parnasianismo reinante e daí a negação na época de sua poesia — bárbara, bela e belicosa contra os cânones, mas porque legítima afinal triunfante. A musicalidade de seus versos suplanta a acusação que lhe fizeram de nefelibatismo e o uso e abuso de vocábulos esdrúxulos como que dá à sua poesia uma feição original, de difícil imitação. O poeta negro não ficará apenas por ser um caso racial único em nossa poesia, mas pela legitimidade de sua inspiração, pela insubordinação do seu estro, pela impetuosidade com que compôs tantas páginas inimitáveis. O tormento de sua vida, as suas origens, explicam as suas revoltas, como a compreensão de tantos que o cercaram lhe deram o lenitivo para a sua ternura e a sua humildade. Incompreendido, injustiçado, teve também os seus corifeus, os amigos e admiradores incondicionais. Mas acima de tudo conservou a convicção da sua arte, a certeza do seu valor e isso lhe deu alento para elevar-se sôbre as contingências terrenas. E êle o fixou neste sonêto "Assim seja!":

"Fecha os olhos e morre calmamente!
Morre sereno do Dever cumprido!
Nem o mais leve, nem um só gemido
Traia, sequer, o teu Sentir latente.

Morre com a alma leal, clarividente,
Da Crença errando no Vergel florido
E o Pensamento pelos céus brandido
Como um gládio soberbo e refulgente.

Vai abrindo sacrário por sacrário
Do teu Sonho no templo imaginário,
Na hora glacial da negra Morte imensa...

Morre com o teu Dever! Na alta confiança
De quem triunfou e sabe que descansa,
Desdenhando de tôda a Recompensa!"

João da Cruz e Sousa nasceu escravo, em Destêrro, hoje Florianópolis, a 24 de novembro de 1861, filho de negros puros, escravos do marechal-de-campo Guilherme Xavier de Sousa, de quem adotou o sobrenome. A mãe foi liberta para casar-se e o pai alforriado quando o senhor partiu para a guerra do Paraguai. Protegido pelo marechal e sua espôsa, que não tinham filhos, João da Cruz e Sousa aprendeu cedo, sendo encaminhado para o Ateneu Provincial Catarinense. Ingressou no jornalismo com Virgílio Várzea, com quem publicou seu primeiro livro "Tropos e Fantasias". Percorreu o Brasil como ponto-secretário de uma companhia teatral, vindo em 1890 definitivamente para o Rio, aqui trabalhando em diversos jornais, conseguindo mais tarde um lugar de praticante na Central do Brasil.

Morava no Encantado, na rua que hoje tem o seu nome, no prédio n. 48 e hoje 172. Ali escreveu grande parte de sua obra. Casado, ficou a mulher tuberculosa e por seis meses louca, havendo do consórcio quatro filhos, dos quais dois morreram quando vivo o poeta. Também tuberculoso, foi Cruz e Sousa para Minas, falecendo na estação de Sítio a 19 de março de 1898, sendo o corpo trazido para o Rio e sepultado no cemitério de São Francisco Xavier.

Deixou Cruz e Sousa: "Missal", "Broquéis", "Evocações", "Faróis", "Últimos sonêtos", mais tarde reunidos em dois volumes de Obras Completas". Também as suas "Poesias Completas" já foram reeditadas, mostrando a popularidade do poeta imortal.

N. C.

ASSOCIAÇÕES

INSTITUTO DOS ADVOGADOS

Na reunião de hoje, às 21 horas, à Av. Mal. Câmara, 160, 5.º andar, o Instituto dos Advogados Brasileiros apresentará uma conferência do professor Nehemias Gueiros sôbre "A participação dos empregados nos lucros das Emprêsas" e vários pareceres acêrca da lei do inquilinato, fiança, obrigação solidária e outras.

ACADEMIA CARIOCA DE LETRAS

No Silogeu Brasileiro realizou-se têrça-feira última a 42.ª sessão ordinária da Academia Carioca de Letras, sob a presidência do prof. J. Paulo de Medeyros. Aprovada a ata e despachado o expediente, falou o acadêmico Nelson Costa sôbre Manuel Antônio de Almeida. O acadêmico M. Paulo Filho recordou o 2.º aniversário da morte de Jorge de Lima, a 15 do corrente, exaltando a obra dêste saudoso confrade. Por proposta do presidente a Academia congratulou-se pela nomeação dos srs. Macedo Soares e Maurício de Medeiros, festejados intelectuais, para ministros de Estado. Comunicou o acadêmico Edgard Sussekind de Mendonça, a fundação em Cantagalo do Grêmio Euclides da Cunha e a realização pelo mesmo da 1.ª semana euclideana, de 14 a 20 de janeiro do próximo ano, sob o patrocínio do govêrno fluminense. O presidente congratulou-se em nome da Academia com o confrade Carlos da Silva Araújo pela sua participação no 7.º Congresso Internacional de História Interamericana, na Califórnia, com o ensaio "A cultura colonial no Brasil vista através de sua literatura", agradecendo aquêle acadêmico. Na Hora Literária falaram os confrades Castilhos Goycochêa apreciando o livro "Memórias da cidade do Rio de Janeiro", de Vivaldo Coaracy e Othon Costa, sôbre o romance "Elisabeth", de Raul de Azevedo.

SOCIEDADE BRASILEIRA DE GEOGRAFIA

A Sociedade Brasileira de Geografia realizará em sua sede social à Praça da República, n.º 54, amanhã, às 16½ horas, uma reunião para tratar da renovação do têrço da diretoria que termina o mandato, relativa aos cargos de 1.º vice-presidente, secretário-geral e tesoureiro, um têrço do conselho diretor e tôdas as comissões, nas eleições do dia 10 de dezembro, conforme os estatutos da instituição.

SOCIEDADE DE HOMENS DE LETRAS DO BRASIL

Amanhã, às 17 horas, essa Sociedade realizará uma reunião, à Rua Buenos Aires, no. 85, 3º. andar, em que o professor Astério de Campos fará uma palestra sôbre o tema "Papini e o Diabo".

CONFERÊNCIAS

"DESENVOLVIMENTO ECONÔMICO DO BRASIL"

O professor Eduardo Lopes Rodrigues, da Universidade do Brasil, pronunciará hoje, às 20,30 horas, no Departamento de Arte Cênica do Liceu de Artes e Ofícios, à Av. Almte. Barroso, 1, uma palestra intitulada "Desenvolvimento Econômico do Brasil".

"POETAS ROMÂNTICOS INGLÊSES"

O professor Abguar Renault, da Universidade de Minas Gerais, fará hoje, às 18 horas, no auditório da Sociedade Brasileira de Cultura Inglêsa, à Av. Graça Aranha, 327, 3.º andar, uma palestra intitulada "Poetas Românticos Inglêses".

"O MUNDO E O SANTO"

Encerra-se hoje, às 18 horas, no Ministério da Fazenda, o ciclo de palestras programadas pela Juventude Independente Católica Feminina da Paróquia de São José, com a conferência de Dom Clemente Isnard, sôbre "O Mundo e o Santo".

"LIBERDADE DE ARTISTA"

Sob o patrocínio da Associação dos Artistas Brasileiros, o delegado da União de Arte para o Brasil, sr. Marcel Dimancha, fará hoje, às 17 horas, no P.E.N. Clube do Brasil, à Av. Nilo Peçanha 26, 13.º andar, uma palestra intitulada "Liberdade de Artista" — "Estatuto Internacional — Palavras sôbre Arte Figurativa".

VÁRIAS

RECITAL DE POESIA

A poetisa Alice Abitbol realizará hoje, às 20 horas, no auditório da A.B.I., um recital de poesia, dividida em três partes sendo as duas primeiras de trabalhos da própria declamadora.

MORREU O ESCRITOR MANUEL TOUSSAINT

NOVA YORK, 23. O professor e escritor mexicano Manuel Toussaint faleceu às 8,20 horas de ontem no Hospital Bekman, desta cidade. Toussaint, que faleceu em conseqüência de uma hemorragia cerebral, nasceu na Cidade do México no dia 29 de maio de 1890. Era professor da Universidade Nacional de seu país e se havia distinguido como crítico de arte. (U. P.)

HOMENAGEM DA FRANÇA AO ESCRITOR CHILENO BENJAMIN VICUNA MACKENNA

PARIS, 23. A França homenageará, quinta-feira próxima, a memória do escritor e estadista chileno Benjamin Vicuna Mackenna. Na "Praça da América Latina" será inaugurado um busto do historiador. Durante a cerimônia, altas personalidades francesas e chilenas pronunciarão discursos. (U. P.)

PRÊMIOS DA ACADEMIA

A Secretaria da Academia Brasileira de Letras comunica aos interessados que já se acham abertas as inscrições para os Prêmios Literários correspondentes a 1956.

PROSSEGUEM AS REUNIÕES DO CONSELHO EXECUTIVO DA "UNESCO"

PARIS, novembro. Foram iniciadas no dia 9 último as reuniões do Conselho Executivo da UNESCO, na sede da instituição, nesta capital. A primeira parte dos trabalhos foi consagrada a diversos pontos de caráter administrativo e aos métodos de trabalho que deverão ser postos em prática nas próximas conferências gerais. Nos últimos dias foram apresentadas as propostas para a entrada do Paraguai na UNESCO, realizadas exposições sôbre as recentes reuniões ocorridas em São Paulo (biologia marítima), e sôbre a última conferência de Universidades realizadas em Istambul: comentada a distinção outorgada ao fisiólogo espanhol Augusto Pi y Suñer, detentor do Prêmio Kalinga do corrente ano: e discutidos numerosos outros assuntos de relevância. As reuniões do Conselho Executivo prosseguirão até o próximo dia 30. Entre os assuntos de importância que entrarão em pauta antes do fim do mês, figura a planificação das atividades da UNESCO para o biênio 1957/1958 e a programação detalhada de numerosos planos de longo alcance e de importância primordial. Entre êstes planos — chamados "projetos maiores" — há uns que atingem diretamente a América Latina e tratam da formação de professôres, de administradores e de especialistas de ensino. Representa o Brasil nas presentes reuniões do Conselho da UNESCO, o professor Paulo B. Carneiro. (A. N.)

SÔBRE FLORESTAS VIRGENS DA AMAZÔNIA

VIENA. "Aventurar-se sòzinho na floresta virgem é uma emprêsa imprudente e fatalmente dedicada ao fracasso", respondeu, hoje, aos jornalistas que a interrogavam sôbre o desaparecimento do explorador francês Raymond Maufrais, a exploradora austríaca Wanda Hanke, que voltou a esta capital depois de ter vivido durante 21 anos nas florestas virgens do Amazonas e de Mato Grosso. A sra. Hanke visitou as regiões mais isoladas do Brasil, do Paraguai, da Argentina e da Bolívia. Fala uns 30 dialetos índios e dedicou-se especialmente ao estudo dos costumes dos Guyakis, dos Matakos e dos povoados do Chaco. Trouxe importantes coleções, principalmente dos rio Jabora, que utilizará na série de conferências que pretende pronunciar na capital austríaca. Wanda Hanke tenciona regressar, na primavera do próximo ano, para a América do Sul, onde conta encontrar alguns elementos da tribo dos Crenem, considerada como aniquilada. (F. P.)

CINEMA

"Os Sapatinhos de Cristal"

Michael Wilding, Leslie Caron

◆ *Antes de passar aos estúdios da Fox para dançar ao lado de Fred Astaire em* Daddy Long Legs *(Papai Pernilongo), Leslie Caron fêz, na MGM,* The Glass Slipper *(Os Sapatinhos de Cristal), sob a direção do mesmo homem que a dirigiu em* Lili *— Charles Walters. Seu companheiro é Michael Wilding, também obrigado a dançar, ou fingir que dança, ao lado de Leslie. A coreografia é de Roland Petit, agora em grande atividade em Hollywood.*

CORREIO DE LONDRES

Joe Robinson e a famosa Diana Dors, em **A Kid for Two Farthings**, *realização de Carol Reed, estrelada por Célia Johnson, David Kossof e o menino Jonathan Ashmore. O filme se baseia numa história de Wolf Mankowitz, foi rodado em Technicolor e apresenta no elenco, ainda, Brenda de Banzie (que David Lean revelou em Hobson's Choice) e o ex-campeão mundial de box Primo Carnera.*

◆ Errol Flynn, sempre afastado de Hollywood, terminou, ao lado de Anna Neagle, **King's Rhapsody**, adaptação da peça musical de Ivor Novello. O filme, produzido e dirigido por Herbert Wilcox (marido de Miss Neagle), apresenta também Patrice Wymore (mulher de Mr. Flynn) e a velha e excelente Martita Hunt.

◆ Dois filmes inglêses com participação americana:

I Am a Camera, de Henry Cornelius (o diretor de **Passport to Pimlico**), com Julie Harris (que vimos em **The Member of the Wedding** e que veremos, brevemente, em **East of Eden**), Laurence Harvey (o Romeu do indefensável filme de Castellani), Shelley Winters, Ron Randell — versão (de John Collier) da peça de John van Druten.

Summer Madness, de David Lean, com Katharine Hepburn, Rossano Brazzi, Isa Miranda, Gaetano Autiero — versão da peça americana de Arthur Laurents, **The Time of the Cucko**, adaptada por David Lean e H. H. Bates.

◆ Nova produção de Sir Michael Balcon: **Touch and Go**, dirigida por Michael Truman, estreante, que narra as atribulações de uma família que se está preparando para uma viagem — com Jack Hawkins, Margaret Johnston, June Thorburn e John Fraser nos papéis principais.

◆ Norman Wisdom, o cômico mais popular do cinema inglês, é o herói de **Man of the Moment**, tendo Lana Moris e Belinda Leo como companheiros de elenco. O diretor é John Paddy Carstairs.

◆ **Loser Takes All**, de Graham Greene, está sendo filmado, sob a direção de Ken Annakin. Os intérpretes são Rossano Brazzi, Glynis Johns e Robert Morley. John Stafford, o produtor de **Loser Takes All**, foi também quem produziu outro filme baseado em história de Greene, o ainda inédito no Brasil **The Stranger's Hand**.

Seu bebê exige...

TERMOBEBÊ

LIGA E DESLIGA AUTOMÀTICAMENTE

É só ligar à tomada, "TERMOBEBÊ" fará o resto!

A mamadeira sempre pronta, na temperatura em que deve ser usada. Aquece em banho-maria.

Peça uma demonstração nas casas do ramo.

RIO: CEFBRA · Av. Calogeras, 15 Tel. 32-9691
S. PAULO: Josias Andrade · Largo do Tesouro, 16 · Tel. 35-0545

HITEC — Limpeza de caixas dágua. IMPERMEABILIZAÇÕES
Tels: 25-7731 - 49-9040 e 57-7903
(13032)

ASMA, BRONQUITE ASMÁTICA

Os acessos agudos cedem prontamente, a expectoração é facilitada e a calma sobrevém com o PÓ INDIANO de Giffoni. Para os casos crônicos, GOTAS INDIANAS, de Giffoni. A venda em tôdas as farmácias e drogarias.
(39234)

CARTAZ DE HOJE

BOATES

ARPEGE — "Waldir Calmon e Diamantina Gomes".
BEGUIN — Tel. 25-7272 — "Brasil, e Pedro a Pedro", com Silveira Sampaio e Diana Morel.
CANOAS — Tel. 37-0235 — "Música e Dança".
CASABLANCA — Tel. 26-7437 — "Música e Dança".
CIRO'S — Tel. 37-1191 — "Música e Dança".
DRINK — "Djalma Ferreira e seus Milionários do Ritmo".
MAXIM'S — Tel. 37-9644 — "Iris Valle, Carlinho ee Cesar Siqueira".
MEIA NOITE — (Copabana Palace) — Tel. 57-1818 — "Jean Sablon".
NIGHT AND DAY — Tel. 37-9863 — "Banzo Alê!", com Marina Marcel.
SACHA'S — "Sacha e Murilo Almeida".
NUDO AZUL — "Guimarães ao Piano".

TEATROS

COPACABANA — "A Fôlha De Parreira", uma maliciosa e divertida comédia de Jean Bernard Luc, com Maria Sampaio, Iracema e todo o elenco dos Artistas Unidos. — Direção de Celi.
DULCINA — (Vago).
GINASTICO — "Santa Marta Fabril S. A.", peça de Abilio Pereira de Almeida, que vem de bater todos os recordes de bilheteria em São Paulo. Direção de Celi e magnífica interpretação do elenco do T. B. C.
GLÓRIA — "Milóca Recebe Aos Sábados", de Cló Prado, trazendo de volta ao Rio a inconfundível Dercy Gonçalves.
SERRADOR — "Ponha A Mulher No Seguro", comédia de J. Ruy, com Roulien, Nelly Rodrigues, Cataldo e Catalano.
RECREIO — "Sonho De Valsa", opereta que marca a estréia da Companhia Celestino & Moreno.
RIVAL — Reaparecimento de Almée no vaudeville de Feydeau, "Espôsa Em Circulação".
REPUBLICA — 22-0271 —:
FOLLIES — "Brasil 90o.", uma revista com a vedette Sônia Mamed de porta-estandarte.
JARDEL — "Ensaio Geral", uma revista com José de Vasconcellos e Rose Rondelli comandando o grande elenco de Geysa Boscoli.
MADUREIRA — "Pintando O Sete", mais uma revista da companhia Zaquia Jorge.
CARLOS GOMES —
TABLADO — Ao sábados e domingos uma peça para crianças de Maria Clara Machado: — "Fantasma Pluft".

CINEMAS — Cinelândia

CAPITÓLIO — 22-6788 — "Jornais — Desenhos e Curiosidades".
IMPÉRIO — 22-9348 — "A Deusa Loura", com William Lundigan — Peggie Castle. — Colorido. — (U.S.).
METRO — 22-6490 — "Homens De Sua Vida", com Greer Garson — Robert Ryan. — Colorido. — (U. S.).
ODEON — 22-1508 — "Até O Último Tiro", com George Montgomery — Dorothy Malone. — Colorido. — (U. S.).
PALÁCIO — 22-0833 — "Carmen Jones", com Dorothy Dandridge — Harry Belafonte. — Colorido. — (U.S.).
PATHE — 22-8795 — "O Antro Do Vício", com Jean Gabin. — (Fr.).
PLAZA — 22-1097 — "O Monstro De Londres", com Alexis Smith — Alexander Knox — Dirk Bogarde. — (U.S.).
REX — 22-6327 — "Um Certo Capitão Lockhart", com James Stewart — Alex Nicol. — Colorido. — (U. S.).
RIVOLI — "Kalapalo" — Filmado nas selvas do Xingu. — (Nac.).
VITÓRIA — 42-9020 — "Romeu E Julieta", com Laurence Harvey — Susan Shentall. — Colorido. — (U. S.).

Centro

COLONIAL — 42-8512 — "O Monstro De Londres".
FLORIANO — 43-8074 — "Chico Viola Não Morreu".
IDEAL — 42-1216 — "Homem Sem Rumo".
IRIS — 42-0763 — "Bobos De Bagdad".
CINEAC — 42-6024 — "Curiosidades — Comédias — Desenhos e Jornais".
MARROCOS — 22-7979 — "Torrentes De Vingança".
MEM DE SÁ — 42-6024 — "Chico Viola Não Morreu".
OLIMPIA — 42-4983 — "Na Senda Do Crime".
PRESIDENTE — 42-7128 — "Titãs Da Selva".
PRIMOR — 43-6681 — "O Monstro De Londres".
RIO BRANCO — 43-1620 — "O Grande Espetáculo".
SÃO JOSÉ — 42-0592 — "Kalapalo".

Bairros — Subúrbios

ABOLIÇÃO — "Romeu E Julieta".
ALFA — 29-8215 — "Um Romance Em Paris".
ALASKA — "Romeu E Julieta".
ALVORADA — "Fuga Desesperada".
AMÉRICA — 48-1519 — "Romeu E Julieta".
ART-PALÁCIO — 57-2795 — "Titãs Da Selva", com Rod Cameron — Marie Windsor — Cesar Romero. — (U.S.).
ASTÓRIA — 47-0466 — "O Monstro De Londres".
AVENIDA — 48-1667 — "Chico Viola Não Morreu".
AZTECA — 45-6813 — "Kalapalo" — Filmado nas selvas do Xingú. — (Nac.).
BANDEIRA — 28-7575 — "Segredos De Alcova".
BANDEIRANTE — 29-3262 — "O Selvagem".
BELMAR — "Dominado Pelo Crime".
BENTO RIBEIRO — "O Monstro Da Lagoa Negra".
BARONEZA — "A Um Passo Da Derrota".
BONSUCESSO — "Romeu E Julieta".
BOTAFOGO — "A Deusa Loura".
CACHAMBI — 29-4717 — "Kalapalo".
CARIOCA — 28-8178 — "Um Certo Capitão Lockhart".
CAMPO GRANDE — "Páscoa De Sangue".
CARUSO COPACABANA — "Kalapalo" — Filmado nas selvas do Xingú. — (Nac.).
CATUMBI — 22-8753 — "O Tesouro Perdido Do Amazonas".
COLISEU — 26-8753 — ""Kalapalo".
COPACABANA — 57-5134 — "Romeu E Julieta".
ESTÁCIO — 32-2833 — "Princesa De Damasco".
FÁTIMA —
FLUMINENSE — "Kalapalo".
FLORESTA — "Serpente Do Nilo".
GLÓRIA — "Cabeça De Pau".
GUANABARA — 26-9339 — "Bobos De Bagdad".
HADDOCK LOBO — 48-3610 — "O Monstro De Londres".
IRAJÁ — 29-8330 — "Kalapalo".
IGUAÇU — "Homem Sem Rumo".
IMPERIAL — "Chico Viola Não Morreu".
IMPERATOR — "Kalapalo" — Filmado na selva do Xingú. — (Nac.).
IPANEMA — 47-3806 — "Até O Último Tiro.
LEBLON — 27-1805 — "Romeu E Julieta".
LEME — "Escravos Do Vício".
LEOPOLDINA — "Até O Último Tiro".
MADRID — 48-1184 — "Aventuras De Hajji Baba", com John Derek — Elaine Stewart. — (U. S.).
MADUREIRA — "Romeu E Julieta".
MARACANÃ — 48-1910 — "Chico Viola Não Morreu".
MARAJÁ — "Disque "M" Para Matar".
MARAJÓ — "O Fantasma Da Rua Morgue".
MARIANA — "Nem Sansão, Nem Dalila".
METRO COPACABANA — 37-9797 — "Homens De Sua Vida", com Greer Garson — Robert Ryan. — Colorido. — (U. S.).
METRO TIJUCA — 48-9970 — "Homens De Sua Vida", com Greer Garson — Robert Ryan. — Colorido. — (U. S.).
MAUÁ — "O Ladrão De Bagdad".
MASCOTE — 29-2411 — "O Monstro De Londres".
MODERNO — 842 — "O Valor De Viver".
MONTE CASTELO — 29-2250 — "Tormento Sôbre Os Mares".
MOÇA BONITA — "O Mundo Da Fantasia".
MEIER — 29-1222 — "Fuga Desesperada".
MIRAMAR — "Até O Último Tiro".
NACIONAL — 26-6072 — "A Morte Ronda O Espetáculo".
NATAL — 48-1480 — "Homem Sem Rumo".
OLINDA — 48-1032 — "O Monstro De Londres".
ORIENTE — 30-1131 — "Abbott E Costello, Enfrentando O Médico E O Monstro".
PALACIO HIGIENÓPOLIS — "Titãs Da Selva".
PALACIO SANTA CRUZ — "O Manto da Chuva".
PARAISO — 30-4111 — "Floradas Na Serra".
PARA TODOS — 29-5191 — "A Mulher E A Tentação".
PAX — 27-6621 — "A Escrava De Um Segrêdo".
PENHA — 30-1121 — "Sangari".
PILAR — 29-6460 — "Nem Sangue Nem Areia".
PIRAJÁ — 47-2668 — "Romeu E Julieta".
POLITEAMA — 25-1143 — "Arizona Violenta".
PROGRESSO — "Escravo Da Babilônia".
RAMOS — 30-1094 — "A Grande Audácia".
REALENGO — "Chico Viola Não Morreu".
RIAN — 47-1144 — "Um Certo Capitão Lockhart".
RIDAN — 42-1693 — "Nas Selvas De Zanzibar".
RITZ — "O Monstro De Londres".
ROSÁRIO — 30-1880 — "Kalapalo".
ROXI — 27-8245 — "Aventuras De Hajji Baba".
SANTA CRUZ — "O Sabre E A Flexa".
SANTA HELENA — "Fuga Desesperada".
SANTA CECÍLIA — 30-1823 — "Floradas Na Serra".
SANTA ALICE — "Um Certo Capitão Lockhart".
SÃO GERALDO — "A Caminho Das Estrêlas".
SÃO JERÔNIMO — "Nas Selvas De Zanzibar".
SANTO AFONSO — "Titãs Da Selva".
SÃO LUIZ — 25-7679 — "Um Certo Capitão Lockhart".
SÃO PEDRO — 30-4181 — "Kalapalo".
TIJUCA — 48-4518 — "Até O Último Tiro".
TODOS OS SANTOS — 49-0300 — "Rainha Dos Renegados".
TRINDADE — "Choque De Paixões".
VAZ LOBO — 29-9196 — "Fuga Desesperada".
VILA ISABEL — "Arizona Violenta".

Niterói

CASSINO — "Titãs Da Selva".
CENTRAL — "Ricardo, Coração De Leão".
ICARAÍ — "Romeu E Julieta".
IMPERIAL — "Bobos De Bagdad".
ODEON — "Até O Último Tiro".
PALACE — "A Besta Negra".

Governador

ITAMAR — "Viúva Alegre".
JARDIM — "A Vingança Do Monstro".

Caxias

BRASIL — "Chagas De Fogo".
CAXIAS — "Cabeça De Pau".
PAZ — "Um Fio De Esperança".
POPULAR — "A Deusa Loura".

Petrópolis

CAPITÓLIO — "Até O Último Tiro".
D. PEDRO — "A Deusa Loura".
PETRÓPOLIS — "Chico Viola Não Morreu".

Três Rios

REX — "Homem Sem Rumo".

DIRETOR
M. PAULO FILHO
Avenida Gomes Freire, 471

Correio da Manhã

SUPERINTENDENTE
JOSÉ V. PORTINHO
N. 19.223 — ANO LV

REDATOR-CHEFE
ANTONIO CALLADO

RIO DE JANEIRO, QUINTA-FEIRA, 24 DE NOVEMBRO DE 1955

GERENTE
ALINIO DE SALLES

Regressam as tropas aos quartéis

Dentro de dias, um relatório oficial sôbre os acontecimentos — Boatos alarmistas — Suspensas as férias e reduzido o período de trânsito no Exército — A "Carta Brandi"

As tropas do Exército que, em vista dos últimos acontecimentos político-militares, se viram na contingência de deixar os quartéis para a manutenção da ordem e do princípio da autoridade, já se encontram de regresso à caserna, tendo em vista o retôrno da vida de trabalho do país, com suas atividades em pleno funcionamento. De tôdas as Zonas e Regiões Militares, o Ministério da Guerra recebe comunicações diárias do estado de tranquilidade de todos os setores civis e militares.

Igualmente nesta capital, grande parte da tropa já se encontra recolhida, permanecendo fora ainda apenas alguns destacamentos e o 1.º Batalhão de Polícia, como medidas preventivas de segurança pública, pois os acontecimentos passaram para a orla política e a situação geral permanece inteiramente controlada pelas Fôrças Armadas.

O general Odílio Denys, comandante da Zona Militar de Leste, acompanhado do chefe do seu Estado-Maior, general Oswaldo de Araújo Motta, e de seus ajudantes-de-ordens, passou tôda manhã e à tarde de ontem em inspeção aos quartéis, que ainda possuem pequeno número de tropa de sobreaviso.

RELATO OFICIAL

Dentro de poucos dias, será dado à publicidade um relato completo dos últimos acontecimentos político-militares desenrolados no país, particularmente nesta capital. O relato terá caráter oficial. Dará contas ao povo da posição e atuação do Exército, conjuntamente com a Marinha e a Aeronáutica, na defesa dos preceitos constitucionais e da soberania popular manifestada livremente através do voto nas eleições de 3 de outubro.

BOATOS IMPROCEDENTES

O ministro da Aeronáutica alertou os seus camaradas e subordinados contra a onda de boatos alarmistas e derrotistas espalhados pelos elementos interessados na confusão dos espíritos. Esses boatos dizem também respeito ao Exército que, segundo os mesmos, estaria dividido, com os seus chefes em posições antagônicas. Tudo isso não passa de intriga.

SUSPENSA A CONCESSÃO DE FÉRIAS E REDUZIDO O TRÂNSITO DE MILITARES

Tendo em vista a situação por que atravessa o país, o ministro da Guerra resolveu mandar suspender a concessão de férias e reduzir para dez dias o trânsito para militares, até segunda ordem. Essa medida entrou imediatamente em execução, tendo sido feita as respectivas comunicações aos altos comandos do Exército.

REGRESSO DO GENERAL SOUZA DANTAS

Regressa hoje a Recife o general Aristóteles de Souza Dantas, comandante da Zona Militar do Norte. O antigo comandante geral da Polícia Militar do DF, como se sabe, veio a esta capital a chamado do ministro da Guerra, a fim de participar da reunião do Alto Comando do Exército, realizada no dia 21 do corrente. O general Souza Dantas, que continuará à frente de seu grande comando, apresentou, ontem, suas despedidas, tendo antes palestrado longamente com o ministro Henrique Lott.

A CARTA BRANDI

O ministro da Guerra mandou preparar expediente de remessa à Câmara dos Deputados de cópias ou peças do inquérito policial-militar sôbre o caso do "documento Brandi", de autoria dos falsários Malfussi e Mestre Cordero. Essas peças foram solicitadas há dias e só agora serão enviadas, em virtude do inquérito sòmente anteontem haver chegado às mãos daquele titular, remetido que foi pelo general Maurell Filho, seu encarregado.

O DIA DE ONTEM NA MARINHA

O titular da pasta da Marinha, almirante Antônio Alves Câmara Júnior, permaneceu todo o dia de ontem no Ministério despachando o expediente relativo à administração naval, que lhe foram levados pelo chefe de seu gabinete, almirante Araújo Suzano.

SOLO — REGIME NA MARINHA

O regime na Marinha por determinação do Estado-Maior da Armada é "Solo", isto é, meia-prontidão. O acesso ao Ministério da Marinha continua com a exibição da carteira de identidade.

ALMIRANTES NO GABINETE

O ministro Alves Câmara Júnior recebeu, ontem, em conferência os almirantes Renato de Almeida Guillobel, Ary dos Santos Rangel, Maurício Eugênio Xavier do Prado, Waldemar Mota e João Batista de Medeiros Guimarães Roxo. Apresentaram-se ao ministro os capitães-de-corveta Ediguche Gomes Carneiro e Jorge da Cruz Soares, comandantes das corvetas "Ipiranga" e "Iguatemi", respectivamente, que acabam de chegar da Holanda.

NA E.S.G. O ALMIRANTE ARAÚJO SUZANO

O almirante Pedro Paulo de Araújo Suzano, chefe do gabinete do ministro da Marinha, compareceu na manhã de ontem à Escola Superior de Guerra, onde é aluno, regressando posteriormente.

SESSÃO NOTURNA no Senado Federal

Na sessão noturna do Senado, que foi iniciada às 21 horas, foi transcrito o editorial de "O Globo", contra o voto dos senhores Apolônio Salles e Lima Teixeira, declarados da tribuna.

O senador Daniel Krieger requereu urgência para o projeto que federaliza diversas faculdades, no que foi atendido pelo plenário.

Não havendo número para votação do projeto que concede autonomia ao Distrito Federal, o presidente designou uma sessão para meia-noite e meia, a fim de votar o aludido projeto e outros que fôssem necessários.

O líder da UDN pediu a palavra para se manifestar contrário a esta decisão. Seu partido estava disposto e preparado para obstruir, tanto quanto possível, o projeto que decreta o estado de sítio. Apesar dessas ponderações, o presidente, senador Gomes de Oliveira, manteve a sua decisão.

A SITUAÇÃO NO PAÍS

No dia 11 foi prêso um filho do general Lott

SÃO JOSÉ DOS CAMPOS, S. P., 23 (Asp.) — Ao contrário do que aconteceu no dia 11, quando reinou intenso nervosismo entre os oficiais do Centro Técnico de Aeronáutica, ocasião em que foi prêso um filho do general Teixeira Lott, oficial junto àquela escola, desta feita os acontecimentos da capital da República não parecem ter tido qualquer repercussão entre a oficialidade aqui residente.

DO GOVERNADOR DE MINAS AO GOVERNADOR DE SÃO PAULO

SÃO PAULO, 23 (M.) — O governador Jânio Quadros recebeu do governador de Minas Gerais, sr. Clovis Salgado, o seguinte telegrama:

"Acabo de receber o radiograma de V. Exa. transmitindo o texto de sua proclamação ao povo de São Paulo, na qual aborda os últimos acontecimentos políticos desenrolados no cenário federal, e explica a sua posição nos primeiros dias e a que agora adotou em face da renúncia do sr. Carlos Luz. O govêrno de Minas assumiu, desde o início, atitude de solidariedade ao movimento chefiado pelo general Lott, por considerá-lo uma reação salutar no organismo político da Nação. Com referência à crítica de desvirtuamento e em virtude de vícios da eleição, verificada no interior do país, devo, a bem da verdade, informar ao ilustre amigo que o pleito em Minas decorreu em clima de garantia e tranquilidade com absoluta isenção do govêrno. Na cidade de Leopoldina, minha terra natal, venceu o sr. Adhemar de Barros, pelo voto dos partidários do sr. Carlos Luz. O poder do dinheiro não teve influência sensível em Minas. As impugnações levantadas contra a lisura do pleito não têm maior significação no cômputo geral da votação. Compreendendo as razões ditadas pela grave responsabilidade do governador do poderoso Estado de São Paulo, neste momento, muito estimo que as circunstâncias tivessem finalmente criado uma situação legal que merecesse a sua aceitação, restabelecendo-se, assim, a tranquilidade na família brasileira. Cordiais saudações. (as.) Clovis Salgado, governador de Minas Gerais."

REAÇÃO CONTRA CORDEIRO DE FARIAS EM PERNAMBUCO

RECIFE, 23 (M.). Na Assembléia Legislativa, o deputado Clodomir Morais pediu que fôssem enviados à Câmara e ao Senado telegramas de felicitações pelas suas decisões, impedindo a volta do sr. Café Filho à presidência da República.

O sr. Edgar Bezerra Leite pediu à Mesa que oficiasse ao governador do Estado lembrando-lhe a obediência devida aos dispositivos constitucionais, que o impedem de atentar contra a segurança e a tranqüilidade interna do Estado (art. 69 da Constituição), capitulando como crime de responsabilidade os últimos atos e atitudes do govêrno, de desafio ao govêrno da União, de hostilidade ao sr. ministro da Guerra, do aliciamento de fôrças para possíveis reações, de articulações e conspirações, expondo o povo ordeiro do Estado e do país aos riscos de uma guerra civil.

Na tarde de ontem, uma comissão de parlamentares e líderes sindicais visitou o general Heschketh Hall, a fim de apresentar "irrestrita solidariedade", através daquele comando, ao general Teixeira Lott, atual ministro da Guerra, em face da posição assumida por aquêle militar no último dia 11. Integraram a comissão os seguintes deputados: Edgar Bezerra Leite, José Mixto, Calado Borba, Clodomir de Morais, Alcides Teixeira, Inácio Valadares, José Raimundo da Silva, Antônio Novais, Veneziano Vital, vereador Miguel Batista, vários membros das Comissões Executivas e Municipal do Partido Trabalhista Brasileiro e líderes sindicais do Recife.

CAI A ARRECADAÇÃO EM SÃO PAULO

SÃO PAULO, 23 (Asp.) — O secretário da Fazenda, sr. Carvalho Pinto, declarou à reportagem que está sèriamente preocupado com a receita estadual, que, nos últimos dias, sofreu queda bastante acentuada. Manifestou o titular a opinião de que, se a situação do país se agravar ainda mais, as finanças do Estado passarão por sérias dificuldades, uma vez que os contribuintes não procuram saldar os seus compromissos.

TRANQUILO O RIO GRANDE DO SUL

PÔRTO ALEGRE, 23 (Asp.) — De acôrdo com as declarações das autoridades locais, reina completa calma tanto nesta capital quanto no interior do Estado, apesar da rigorosa prontidão em que se encontram tôdas

(Conclui na 8.ª página)

Homenagem à memória das vítimas do comunismo no Brasil

A Secretaria Geral do Ministério da Guerra distribuiu, ontem, o programa das solenidades que se realizarão em homenagem a memória das vítimas do comunismo no Brasil. Êsse documento está assim redigido:

A — Em tôdas as guarnições:

1 — Nos dias 25 e 26 de novembro: a) Preleções nos quartéis, feitas pelos comandantes de corpos e por oficiais por êles designados, destinadas a oficiais e praças; b) Solenidades cívicas, presididas pelos comandantes de guarnições, com oradores civis e militares.

2 — No dia 27 de novembro: a) Missas em memória dos oficiais e praças mortos na rebelião comunista de 27 de novembro de 1935, mandadas celebrar em tôdas as guarnições, com assistência dos militares e convite a população civil; b) Nas sedes de comandos de Regiões Militares, programas especiais deverão ser organizados, a cargo dos respectivos generais comandantes.

Nota: Nas guarnições militares em que houver elementos da Marinha e da Aeronáutica, as comemorações deverão ser organizadas, se possível com a cooperação dêstes elementos.

B — No Distrito Federal:

1 — Nos dias 25 e 26 de novembro: a) Programas especiais deverão ser organizados, a cargo do comandante da ZML.

2 — No dia 27 de novembro: a) Missa campal — Execução a cargo do exmo. sr. general comandante da 1.ª Divisão de Infantaria. Horário, 8,00 horas. Participantes: Tropas das unidades do Exército e da Aeronáutica sediadas na Vila Militar e Campo dos Afonsos; b) Cerimônia no Cemitério de São João Batista.

1.ª PARTE

1) Chegada do exmo. sr. presidente da República; 2) Sobrevôo de aviões da F. A. B.; 3) Colocação de uma palma de flôres no túmulo pelo exmo. sr. presidente da República.

2.ª PARTE

1) Toque de alvorada; 2) Chamada nominal dos mortos; 3) Encomendação solene; 4) Salvas de Artilharia.

3.ª PARTE

1) Oração das Fôrças Armadas; 2) Toque de silêncio; 3) Execução do Hino Nacional.

C — Prescrições gerais para o cerimonial no Cemitério de São João Batista:

1) A palma de flôres, a ser colocada no túmulo pelo exmo. sr. presidente da República, deverá ser conduzida por dois sargentos selecionados; 2) A "chamada nominal dos mortos", a "encomendação solene" e as "salvas de artilharia" deverão ser realizadas simultâneamente; 3) Tropa: Honras militares — 1 (uma) Companhia de Fuzileiros Navais com banda de música e bandeira nacional. Guarda especial: 30 (trinta) aspirantes da Marinha, 30 (trinta) cadetes do Exército e 30 (trinta) cadetes da Aeronáutica. Banda de clarins do Regimento de Cavalaria de Guardas que executará os toques de alvorada e de silêncio. Banda de Música da Escola de Aeronáutica que executará o Hino Nacional. 1 (uma) Bateria de Artilharia que dará 13 salvas com intervalo de 5 segundos. Guarda do Túmulo: 2 (dois) praças de cada Arma. Policiamento: 1 (um) Pelotão de Polícia do Exército; 4) Representações — Todos os corpos, estabelecimentos, repartições militares e formações de serviços sediados no Distrito Federal e Niterói, deverão ser representados na cerimônia mediante comissões de oficiais (comandante, chefe ou diretor, e mais um oficial) e de praças (um subtenente ou sargento, dois cabos e quatro soldados) ou de civis (mínimo de dois e máximo de seis; 5) Orador: A oração das Fôrças Armadas será realizada, êste ano, por um oficial-general da Aeronáutica, brigadeiro Henrique Fleiuss; 6) Horário: Dispositivo pronto, 8,30 horas. Início da solenidade, 9,00 horas; 7) Uniforme para o Exército: Oficiais, 5.º, com passadeira, desarmado. Cadetes, 2.º. Praças, 6.º.

D — Prescrições particulares e diversas:

1) Coordenação geral — A cargo da S. G. M. G.; 2) A Zona Militar Leste tomará as providências necessárias para: O Policiamento. A execução das salvas de artilharia. A chamada nominal dos mortos. A guarda do túmulo. O comparecimento da Banda de Clarins do R. C. G. A designação de 2 (dois) sargentos selecionados para conduzir a palma de flôres que será colocada pelo exmo. sr. presidente da República; 3) A Diretoria de Comunicações tomará as providências necessárias para a transmissão da solenidade; 4) Ao cel. capelão, chefe dos capelães do Exército, está afeta a "encomendação solene".

Leiam a propósito o tópico "A intentona comunista").

NA CÂMARA DOS VEREADORES

QUASE MASSACRARAM O VEREADOR NAS ESCADARIAS DA CÂMARA

Motivo: o edil participava de um comício por êle inspirado, quando a multidão o atacou — Salvo por um colega — Manifestações contra o estado de sítio — Fim das favelas em 12 anos — Outros assuntos

Uma sessão extra e quase de trágicas conseqüências, teve lugar, ontem, nas escadarias da Câmara Municipal, quando o vereador Wilson Leite Passos estêve na iminência de ser massacrado por uma multidão enfurecida, que contra êle investiu aos sôcos, aos pontapés, e aos gritos de golpista. Uma senhora, mais exaltada, chegou a atirar-lhe o guarda-chuva sôbre a cabeça, recebendo em revide um pontapé.

OS FATOS

A sessão normal da Câmara havia sido encerrada momentos antes, quando o vereador comunicou a alguns amigos que, naquele instante, iria se realizar na Praça Floriano, (defronte à Câmara) um comício de "estudantes", o que realmente ocorreu com reduzido comparecimento. Subiu em um dos bancos da Praça um inflamado orador, que passou a defender o sr. Carlos Lacerda e a atacar o govêrno. Um outro orador logo depois subiu ao mesmo banco, para fazer discurso contrário, quando o vereador em voz alta declarou que o regime vigente não passava de "uma disfarçada ditadura tutelada por canhões enferrujados". Nesse interim, o número de pessoas que se aglomerou para assistir ao comício, foi aumentando consideràvelmente, ouvindo-se intercaladamente vivas e vaias. Mal o representante udenista proferiu suas derradeiras palavras de condenação do regime, alguém o distinguiu no meio da turba e gritou: "fora golpista!"

INVESTIU SÔBRE O VEREADOR

Foi o bastante para que o resto da multidão acompanhasse, num só estribilho, a apóstrofe, ocasião em que, vendo-se cercado o vereador partiu em desabalada fuga na direção da Câmara. O povo investiu sôbre êle e o estava quase alcançando, quando surgiu o vereador Couto de Souza para salvá-lo do perigo iminente. Com a aproximação do representante pessedista, o sr. Wilson Passos esboçou um gesto de reação, pois, naquele instante, lhe foi desferido um golpe de guarda-chuva por uma das manifestantes. Percebendo as conseqüências da reação do vereador atacado, o sr. Couto de Souza agarrou-o pela gola do paletó e, aos trancos, conseguiu deixá-lo a salvo de novas agressões no "hall" de entrada da Câmara, ordenando, a seguir, aos contínuos, que cerrassem as portas.

Enquanto isso, nas escadarias o povo permaneceu aos gritos, até que chegou um choque da polícia que efetuou algumas prisões. Mais tarde, informava-se que o comício de inspiração do vereador, fôra organizado por sócios do Clube da Lanterna.

MANIFESTAÇÕES CONTRA O ESTADO DE SÍTIO

Em declaração de bancada, o sr. Hélio Walcacer manifestou-se contra o projeto ora em tramitação no Congresso, que objetiva a instituir, em todo o território nacional, o estado de sítio. Afirmou o representante do PR que, no seu entender, não havia necessidade de o govêrno reclamar essa medida extrema, por isso que dentro do regime e das leis em vigor existem remédios adequados para prevenir quaisquer tentativas contra o Estado, bastando apenas que as autoridades responsáveis lancem mão de tais recursos. Em aparte, o sr. Magalhães Júnior afirmou

(Conclui na 8.ª página)

NÃO FOI DIFICULTADA A ENTRADA, NO CATETE, do sr. Oséas Martins

No noticiário dos acontecimentos de segunda-feira última, alguns jornais inseriram a informação de que o sr. Oséas Martins, secretário particular do sr. Café Filho, fôra impedido de chegar ao Palácio do Catete, sendo destratado por oficiais e soldados encarregados da segurança das áreas adjacentes à sede do govêrno.

Esclarece o gabinete Militar da Presidência da República que tal informação não reflete a verdade dos fatos ocorridos naquela tarde. Após o telefonema do sr. Oséas Martins, comunicando o objetivo de sua missão, foram adotadas tôdas as providências que facilitassem o seu acesso ao Palácio, ao mesmo tempo que era designado um oficial do Gabinete Militar para acompanhá-lo. Entretanto, passadas duas horas, o sr. Oséas Martins não apareceu, vindo em seu lugar o capitão-tenente José Maria do Amaral, ajudante de ordens do sr. Café Filho, ao qual foram dispensadas tôdas as atenções que estavam reservadas ao sr. Oséas.

NO MUNDO POLÍTICO

- *Esfôrço pacificador*
- *Convidado para a pasta da Educação*
- *Ato de soberania do Congresso*

As chamadas classes produtoras estão realizando um esfôrço pela pacificação dos espíritos, partindo do princípio que a desunião das Fôrças Armadas representa um perigo para o país. O sr. Rui Gomes de Almeida relatou, ontem, na Associação Comercial, as gestões que já realizou, com apoio dos presidentes das diversas confederações e do cardeal D. Jaime de Barros Câmara.

Entre as autoridades com quem conversou, e das quais encontrou boa vontade, indicou os generais Teixeira Lott e Alcides Etchegoyen, marechal Dutra, brigadeiros Eduardo Gomes e Alves Seco, almirantes Amorim do Vale e Alves Câmara. Disse, entretanto, que êsse acolhimento não permitiu vislumbrar a fórmula solucionadora, suscetível de ser encontrada apenas após conversações em que se tornariam árbitros o comércio e a igreja.

Finalizando, o sr. Rui Gomes de Almeida disse que voltou a conferenciar com o ministro da Guerra, pelo qual foi estimulado a prosseguir na sua missão, e também com o almirante Amorim do Vale.

CONVIDADO PARA A PASTA DA EDUCAÇÃO

O sr. Abgar Renault, secretário da Educação em Minas no govêrno do sr. Milton Campos e membro do PR, foi convidado pelo presidente Nereu Ramos para a pasta da Educação. Embora não tenha ainda respondido, considera-se provável a aceitação, de modo que assim se completará o ministério do atual govêrno, pois a outra pasta que faltava, a da Agricultura, foi preenchida pelo sr. Eduardo Catalão, da Bahia.

ACONTECIMENTO

No acêso dos debates de ontem, quando a Câmara dos Deputados votava o estado de sítio, verificou-se um acontecimento: pela primeira vez, nesta legislatura, a bancada paulista do PSD e da UDN compareceu na sua totalidade. Os últimos, em número reduzido de 4, votaram naturalmente contra a proposição; os primeiros, em número de 12 votaram a favor.

ATO DE SOBERANIA DO CONGRESSO

SÃO PAULO, 23 (Asp.) — Em declarações à imprensa, o professor de Direito Ataliba Nogueira, a propósito do impedimento do sr. Café Filho, afirmou:

"O Congresso Nacional acaba de exercer um ato de soberania de sua exclusiva competência. Nenhum Poder tem o direito de sindicar a respeito do procedimento do Legislativo. No meu entender, está êle, portanto, inteiramente fora do alcance de qualquer medida judiciária, não cabendo qualquer recurso de habeas-corpus"

N. da R. — O professor Ataliba Nogueira foi constituinte de 1946 e rege a cadeira de Teoria Geral do Estado da Faculdade de Direito da Universidade de São Paulo.

LACERDA EM BUSCA DE NOVAS ORIENTAÇÕES

NOVA YORK, 23 (F.P.) — O sr. Carlos Lacerda, diretor do jornal "Tribuna da Imprensa", do Rio de Janeiro, declarou que permanecerá nos Estados Unidos "uns seis meses", até que "se esclareça a situação em meu país".

O parlamentar brasileiro declarou em entrevista concedida à "France Presse" que pretende agir como correspondente de seu jornal nos Estados Unidos e que, sobretudo, quer "descansar da contínua luta que vim sustentando há muito tempo". "Agora, disse o sr. Carlos Lacerda, terei tempo para restabelecer-me e pensar em muitas coisas. Terei tempo para aquilatar minhas opiniões e procurar, talvez, novas orientações".

Interrogado sôbre a situação atual no Brasil, não quis fazer comentários, limitando-se a dizer que, no Brasil, fazem falta "reformas no sistema econômico, no eleitoral, no educativo e, também, um novo alinhamento de partidos políticos, para que se saiba quais são as direitas e quais as esquerdas.

O sr. Carlos Lacerda disse que sua espôsa e filhos virão reunir-se a êle em Nova York logo que encontre casa ou apartamento, que está procurando. Na próxima semana irá a Chicago, a convite do sr. Marshall Field, proprietário do "Chicago Daily News".

RECEBIDO POR FRANCO O SR. AMARAL PEIXOTO

MADRI, 23 (U. P.). O presidente do Partido Social Democrático do Brasil, Ernani do Amaral Peixoto, e sua espôsa foram recebidos em audiência pelo generalíssimo Francisco Franco, no Palácio de El Pardo. A entrevista prolongou-se pelo espaço de meia hora.

Amaral Peixoto disse depois à "United Press" que a entrevista foi cordial, trocando-se impressões sôbre os problemas que afetam os dois países, tendo o chefe do govêrno espanhol mostrado interêsse pelos últimos acontecimentos registrados no Brasil e pelo fortalecimento das relações comerciais e culturais hispano-brasileiras.

Posteriormente, Amaral Peixoto e sua espôsa ofereceram um coquetel à imprensa no hotel onde estão hospedados.

O casal seguirá para Paris na próxima sexta-feira, de onde regressará ao Brasil, por via aérea.

JANIO E O SEU AVIÃO

S. PAULO, 23 (Asp.). A propósito da notícia de que um avião da VASP permaneceu, ontem, no aeroporto de Congonhas, pronto para decolar a qualquer momento, à disposição do govêrno do Estado, fontes intimamente ligadas ao palácio dos Campos Elíseos asseguram que, realmente, o go-

(Conclui na 8.ª página)

"VERNISSAGE"

ARTISTAS CANADENSES

Museu de Arte Moderna do Rio, — 18 horas
Rua da Imprensa 16-A

Votada no Senado a autonomia do Distrito Federal

Disse Chateaubriand: "Café precisa compreender que não serviu como quente e muito menos servirá como requentado"

Na sessão de ontem do Senado foi votada, em primeiro turno, na sua segunda tramitação pela Casa, a reforma constitucional que dá autonomia ao Distrito Federal.

Estavam presentes 51 senadores. Sòmente quatro votaram contra, srs. Apolônio Sales, Assis Chateaubriand, Moura Andrade e Paulo Fernandes. Como se trata de matéria que não pode ser votada em estado de sítio, foi incluída na pauta da sessão noturna extraordinária, em primeiro lugar, para ser aprovada em segundo turno.

Isso, porém, não quer dizer que a autonomia já esteja assegurada, porquanto o projeto volta à Câmara para novo pronunciamento, no próximo ano.

Convém acentuar, ainda, que se passar afinal essa autonomia, a primeira eleição do prefeito só se dará em 1960.

Fizeram declaração de voto os srs. Kerginaldo Cavalcanti, Caiado de Castro, Coimbra Bueno e Rui Carneiro.

CHATEAUBRIAND NA TRIBUNA

O sr. Chateaubriand ocupou a tribuna para declarar, inicialmente, que deixara de tomar parte nas duas últimas deliberações políticas do Senado, por se achar ausente. Entretanto, estava com as mesmas inteiramente solidário.

Disse o representante maranhense que o Brasil, desde agôsto do ano passado, vive em situação revolucionária. Engana-se — disse — quem imaginar que, depois do golpe militar que abalou instituições e sociedades, seria possível ao Brasil, dentro de um quadro de lutas políticas, de choques de grandes fôrças partidárias, conservar o equilíbrio democrático que se havia rompido. E que só poderia ser restaurado — completou o sr. Chateaubriand — na base de compromisso e entendimento das mesmas fôrças partidárias que cindiram o panorama civil do país.

ESTADO DE ANARQUIA

Adiante, frisou o sr. Assis Chateaubriand não ter sido possível aquele entendimento. Caminhamos — acentuou — para uma áspera luta e nos encontramos, hoje, naquele estado político e social que Taine constatava no período anterior à Revolução Francesa, em um estado de anarquia anárquica. Disraeli dizia que jamais se vingara de um inimigo. À proporção que os ia fazendo, anotava o nome num papelzinho e o punha no fundo da sua gaveta. No fim do ano abria-a, relia os papelzinhos e via que Deus Nosso Senhor se incumbira de vingá-lo, nada lhe deixando para a ação pessoal.

Em aparte, o sr. Freitas Cavalcanti observou:

— Deve ter repousado aí o extraordinário segrêdo da vida de Disraeli.

— Meu nobre colega — respondeu o sr. Assis Chateaubriand — só se exerce democracia com base em três fatores: tolerância política, compromisso entre os grandes partidos políticos e respeito e fidelidade à letra da Constituição.

— Exato — concordou o sr. Freitas Cavalcanti.

E o sr. Chateaubriand concluiu, afirmando que, desgraçadamente, ao abrirmos a história dos anos de 1954 e 1955, vemos o sr. Getúlio Vargas atropelado. O golpe não tinha, como já houvera afirmado o orador, base legal nenhuma, pois que a sua responsabilidade não foi apurada, como não podia sê-lo, em crime perpetrado pelo que havia de subalterno no quadro administrativo do país — uma guarda de corpo que Sua Excelência mantinha. Entretanto, o sr. Getúlio Vargas foi atropelado. O sr. Café Filho, porém, não quer pagar, êle, que foi um dos grandes atropeladores, não quer pagar as contas que lhe estão a pedir. Agora é acidentado, como Getúlio Vargas foi atropelado.

E finalizando:

— Desejo rememorar um pouco a situação de acidentado do sr. Café Filho, para que S. Exa. compreenda que, se não pôde servir como Café quente, não mais poderá servir como Café requentado.

PROBLEMA ALIMENTAR

Falou ainda o sr. Alfredo Dualibe, que tratou da expansão dos serviços do SAPS à região amazônica, mediante convênio com a Superintendência da Valorização Econômica da Amazônia. Frisou que o problema de alimentação em todo o país tem sido realmente objeto de atenção do govêrno, desde 1943. Basta que se diga que daquela data até o presente momento foram constituídas cinco Comissões para estudar o assunto e apontar soluções, sendo que a última foi a Missão Klein & Saks, cujo relatório foi publicado no ano passado e o orador considera o mais perfeito levantamento sôbre a nossa situação alimentar, porque teve a preocupação fundamental de apontar soluções a curto prazo, imediatas.

O sr. Alfredo Dualibe leu, a propósito, vários trechos do relatório daquela Missão, dizendo que o fazia para que o Senado tivesse idéia do trabalho realizado.

O discurso do representante mara-

(Conclui na 8.ª página)

Vôe econômicamente para
Manáus
nos quadrimotores Douglas-Skymaster!

Sua próxima viagem a Manáus será mais rápida e mais econômica. Você sai pela manhã e chega antes do jantar. E gozará do máximo confôrto, porque viajará num quadrimotor Douglas-Skymastar — rei dos ares! Macias poltronas... gentis aero-môças... e o inigualável serviço da Real!

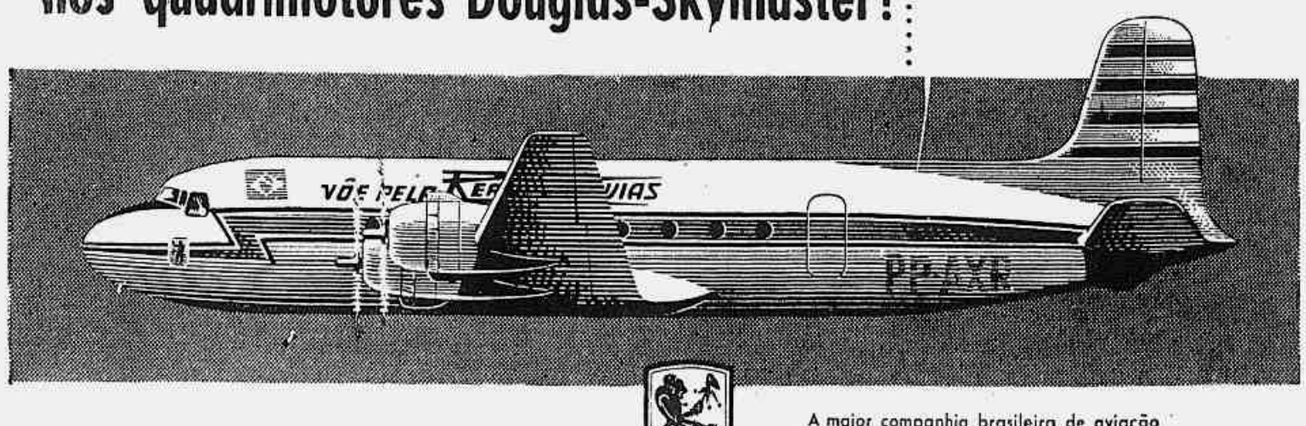

Antes de comprar a sua passagem, consulte a Real-Aerovias. E conheça também as nossas tarifas especiais de carga.

Partida:
5as. e domingos às 7 hs
Volta:
2as. e 6as. às 7,30 horas

A maior companhia brasileira de aviação
REAL-AEROVIAS

Reservas 24 hs por dia: Av. Rio Branco, 277 - loja G. - Tel. 32-4300

IMM-37045

DIRETOR
M. PAULO FILHO
Avenida Gomes Freire, 471

REDATOR-CHEFE
ANTONIO CALLADO

Correio da Manhã

SUPERINTENDENTE
JOSÉ V. PORTINHO
N. 15.223 — ANO LV

2º Caderno — Rio de Janeiro, Quinta-feira, 24 de Novembro de 1955

GERENTE
ALINIO DE SALLES

Denúncia levada ao conhecimento do sr. Nelson Cintra

O DEP. DE ÁRBITROS TERIA PUNIDO, sigilosamente, juízes e bandeirinhas

Após um jôgo disputado no primeiro turno do Campeonato, entre Vasco e Bangu, o árbitro Antônio Musitano sofreu punição inesperada por parte do Departamento de Árbitros, em face da sua atuação deficiente, prejudicando a equipe alvirrubra. A providência foi tomada sigilosamente e dela ninguém teve conhecimento, a não ser através dos esforços da reportagem especializada dos jornais. Tantos que o assunto chegou a ser levantado numa das reuniões da Assembléia Geral da Federação Metropolitana e, na ocasião, foi chamado o sr. Fausto de Almeida, diretor do Departamento de Árbitros, para os devidos esclarecimentos.

Fausto de Almeida confirmou, então, a providência tomada, muito embora a mesma tenha surtido estranheza aos dirigentes dos clubes cariocas, de vez que, até então, a punição de juízes ou auxiliares era atribuição exclusiva do Tribunal de Justiça ou da própria Assembléia da Federação Metropolitana.

O sr. Nelson Cintra quando falava à reportagem sôbre as notícias que chegaram ao seu conhecimento, relativas à punição de juízes pelo Diretor do Departamento de Árbitros

Informaram ao diretor do Botafogo que quatro auxiliares daquele Departamento estariam sofrendo punição. Qual o critério adotado, e a que jogos se referem as restrições impostas?

Estaria em pauta, também, o sr. Gama Malcher?

O BOTAFOGO TAMBÉM ESTRANHOU

Entre os que acolheram o ocorrido com indisfarçada surprêsa, era o sr. Nelson Cintra, que, na ocasião fêz a sua ressalva à providência arbitrária do Departamento, reconhecendo os perigos que o mesmo poderia representar no futuro, quando, inevitàvelmente, surgiriam controvérsias em tôrno da norma adotada.

NOVAS SUSPENSÕES

O caso, no entanto, passou sem maiores consequências, as coisas continuavam como antes, pelo menos aparentemente. Agora, porém, chegou ao conhecimento do diretor do Botafogo que mais quatro juizes, ou bandeirinhas, estariam suspensos pelo Departamento de Árbitros, sem que disso alguma noticia tivesse sido divulga em forma oficial.

É PRECISO UM ESCLARECIMENTO

Tal estado de coisas, no entender do sr. Nelson Cintra, são insustentáveis e urge um esclarecimento por parte do diretor do Departamento de Árbitros. E' preciso saber, se êste setor da Federação Metropolitana tem, ou não, o direito de punir, autoritàriamente juízes e bandeirinhas a êle filiados e, caso assim proceder, como tem procedido, qual é o crédito adotado? Tudo isso precisa ficar bem claro, pois, de outra forma, é inevitável que interêsses clubísticos sejam envolvidos, quando árbitros que atuaram com deficiência em prejuízo de um clube são punidos e outros não.

COM A PALAVRA FAUSTO DE ALMEIDA

Diante do que reclama o sr. Nelson Cintra, é indispensável que o diretor do Dep. de Árbitros se pronuncie, tanto nas questões acima levantadas, como sôbre a veracidade da suspensão de quatro juizes ou auxiliares, sem conhecimento dos clubes filiados à Federação.

O CASO MALCHER

Acrescentou, ainda, o sr. Nelson Cintra que, caso o Dep. de Árbitros reconheça o êrro de Gama Malcher no jôgo de domingo último, será exatamente o fiel da balança o procedimento que o seu diretor assumir. Se existe punição para a deficiência dos juízes, esta punição tem de ser aplicada com equidade, para A ou B, senão há como fugir da desconfiança para com as normas adotadas pelo departamento especializado da F.M.F.

PERIGA A PRESENÇA DE ELY no clássico de domingo em Recife

RECIFE, 23 (Sport Press). O médio Ely que defendeu as côres do Vasco da Gama, do Rio, por muito tempo e que, presentemene atua no Sport, desta capital, teve sua perna engessada em virtude de contusão sofrida no jôgo contra o Santa Cruz, domingo último. Assim, o Sport está ameaçado de não contar com o concurso de seu valoroso jogador para o embate do próximo domingo contra o Náutico, em disputa do Campeonato Pernambucano. O departamento médico ainda alimenta esperanças de que Ely reaja satisfatòriamente e que venha atuar contra o alvirubro, a fim de não quebrar a harmonia em defesa rubronegra, em tão importante cotejo.

Lances mais empolgantes do que êste, de uma peleja do Campeonato Carioca, serão proporcionados em dezembro vindouro durante as apresentações dos "Tigres" do Santa Fé

OS "TIGRES" DE SANTA FÉ em dezembro, no Brasil

Participará o famoso quadro de water-polo argentino de um quadrangular em nosso país — Dia 10, em São Paulo, a estréia contra o Tietê — Dia 18, contra o Fluminense, a primeira apresentação nesta capital — Antecipado o Campeonato Carioca

Num esfôrço louvável, a Federação Metropolitana de Natação promoverá, no próximo mês de dezembro, a realização de uma grande temporada internacional de water-polo em nosso em nosso país, uma vez que alcançaram o êxito desejado os entendimentos referentes à apresentação no Rio e em S. Paulo do famoso quadro argentino do Santa Fé. Como se sabe, os platinos contam em suas fileiras com o concurso de elementos

(Continua na 2.ª página)

TÊNIS

Campeonato "João Carlos" hoje no Tijuca

Tem início o tradicional certame

Depois de alguns contratempos, em face do mau tempo reinante nesta capital, deverá o Campeonato Aberto João Carlos dos Santos, ora em realização nas quadras do Tijuca e sob o patrocínio da Federação Metropolitana de Ténis, retornar hoje à sua normalidade. Várias partidas foram programadas, inclusive algumas referentes ao Campeonato da Mocidade, que é disputado, assim como o de Veteranos, paralelamente do certame principal.

A relação completa dos jogos marcados para hoje, com início previsto a partir das 18 horas, é a seguinte:

às 18 horas — Aloysio Souza x Venc. (J. Bedran x Annibal Santos); Fritz Bornes x Venc. (Romeu Santos x Affonso Ferreira); Nelson Lopes-G. Figueiredo x Venc. (A. Frucco-G. Schmidutz x Alex Soliberg-A. Kramer);

às 19 horas — Celco Garcia x Venc. (Plínio Vianna x I. Correia); Oswaldo G. Couto x Jorge Bedran (Mocidade); Affonso Ferreira x Raul Amaral (Mocidade);

às 20 horas — Cesar Bedran-E. Santos x Celso Garcia-I. Correia; Admar Simões x Venc. (Arnold Loureiro x A. Boghossian); Eduardo Mello x Venc. (Thomaz Oscar x Raul Amaral);

às 21 horas — João de Souza x Luiz A. Henning (Mocidade); José Vieira-R. Amaral x Venc. de K. Henriques-C. Fernandes x Aram e Zurab Boghossian.

ÚLTIMOS RESULTADOS

Apesar do mau tempo, algumas partidas chegaram a ser disputadas e os seus resultados foram os seguintes:

Norival Santos-Luiz Henning à A. Gomunale-F. Bornes por 6x2 — 6x2; A. Santos-A. Loureiro à W. Mattos-M. Wakim, por 6x3 — 6x3; R. Gouveia-Jorge Bedran à R. Biondi-J. Guimarães, W.O.; Cesar Bedran-Eduardo Santos à O. Taylor-L. Barreto, W.O.; Celso Garcia-I. Correia à I. Taylor-L. Castelo, W.O. H. Ferreira-Waldemar O. Paulo à A. Ferreira-Syrtho Ninô, W.O.; Plínio Vianna-Gusmar Araujo à Manoel Soares-L. Fernando Moreira, por 6x3 — 6x3; Nelson Lopes-G. Figueiredo à C. Santiago-C. Viana por 6x2 — 6x3; José Bruckner à Ricardo Riondi, 6x1 — 6x2; A. Santos-Arnold Loureiro à R. Gouveia-J. Bedran por 6x2 — 6x3; Plínio Vianna-Gusmar Araujo à Humberto Ferreira-W. O. Paulo por 6x1 — 6x1.

TOMIRES reaparecerá domingo

O Flamengo não treinou, ontem

O Flamengo, ao contrário do que faz tôdas as semanas, não treinou em conjunto na tarde de ontem. A medida tomada pela direção técnica teve como objetivo, apenas, poupar os defensores rubronegros.

Assim, um coletivo, sòmente realizará o Flamengo esta semana, que terá lugar na tarde de amanhã. Ontem, os profissionais do bicampeão fizeram exercícios físicos e bateram bola, o que será repetido na manhã de hoje.

TOMIRES REAPARECERA'

Por encontrar-se gripado, Tomires não participou da peleja com o Madureira, tendo em consequência o seu lugar sido ocupado por Servílio.

Graças ao tratamento a que lhe foi prescrito, o jogador nortista já está pràticamente recuperado, portanto, com a sua escalação quase garantida para a pugna com o Canto do Rio, domingo, em Niterói. A resolução final, todavia, será conhecida amanhã, depois do apronto, quando passará por um teste.

Descobriram registro civil, na Italia, do avô paterno de Julinho: "Signore Botelli"

Repercute em Florença as declarações que o jogador prestou ao passar pelo Rio de Janeiro — Entretanto, não lhe foi sugerida naturalização — A família é originária da província de Lucca...

Na Europa, Julinho anda sempre cercado de torcedores

FLORENÇA, *Itália*, 23 (U.P.). Um dirigente do Fiorentina declarou hoje ignorar a existência de qualquer pedido do jogador brasileiro Júlio Botelho (Julinho) para se naturalizar italiano.

Julinho, antigo membro da seleção de futebol do Brasil, e que atualmente figura nas fileiras da Fiorentina, encontra-se no Brasil em visita a seu pai, que se encontra enfêrmo. No sábado, declarou Julinho, no Rio de Janeiro, que lhe insinuaram a possibilidade de naturalizar-se italiano, porém afirmou: "Nasci brasileiro e continuarei a ser brasileiro".

Renzo Giachetti, diretor desportivo do Fiorentina, disse que o clube não fará nenhuma declaração oficial até que Julinho regresse a Florença. Acrescentou que não sabe de nenhuma sugestão do Fiorentina para que o jogador brasileiro solicite sua naturalização. Explicou Giachetti que o jogador não tem obrigação de ser italiano para fazer parte de sua equipe. Julinho demonstrou, com documentos, sua origem italiana, e isto bastou para lhe permitir participar do Campeonato da Liga, embora não possa figurar na seleção italiana.

O registro civil de Stazzema, na provincia de Lucca, a 80 quilômetros desta cidade, demonstra, segundo Giachetti, que o avô de Julinho nasceu ali com o apelido de Botelli, e que depois foi para Portugal e o Brasil, onde mudou o nome para Botelho. O jogador está instrito oficialmente na Federação Italiana de Futebol, e sua licença de residência no país foi expedida pelo Ministério do Interior em nome do "Signor Giulio Botelli".

Explicou Giachetti que os rumores a respeito de Julinho talvez sejam o resultado de uma confusão com outro jogador do Fiorentina, o argentino-chileno Montuori, que tem, além da nacionalidade chilena, a italiana.

PAVÃO NOVAMENTE INDICIADO

O auditor do Tribunal de Justiça Desportiva da FMF indicou os seguintes jogadores:

— Santo Cristo (São Cristóvão); Ademar (Botafogo); Luiz Carlos (Fluminense); e Pavão (Flamengo); todos por desrespeito ao juiz da partida;

— Renato (Olaria), atitude inconveniente;

— Russo (Olaria), ofensas morais;

— Zequinha (Canto do Rio) e Paulo (Bonsucesso), jôgo violento.

Canto do Rio e Bonsucesso responderão por atraso de jôgo.

Outras notícias de Esporte na 2.ª página

Paulo Hugo participará como um dos principais favoritos. É o campeão carioca de motonáutica

A PROVA "JUSCELINO KUBITSCHEK" fará prosseguir a temporada motonáutica

No próximo dia 4 de dezembro a importante regata, reunindo corredores gaúchos, paulistas e cariocas — Cinco provas no programa — A Lagoa Rodrigo de Freitas será o local da competição

A Federação Metropolitana de Motonáutica dará prosseguimento ao seu programa de atividades na atual temporada, fazendo realizar, no próximo dia 4 de dezembro, uma grande regata na Lagoa Rodrigo de Freitas. Na oportunidade, os dirigentes do emocionante esporte homenagearão o sr. Juscelino Kubitschek, que será o patrono da prova central.

O interêsse pela regata é desde agora dos mais acentuados, pois a competição se reveste de características interestaduais, garantida que está a presença de "ases" de São Paulo, Rio Grande do Sul e Distrito Federal, profundos conhecedores dos segrêdos da motonáutica e autênticos campeões.

De São Paulo é esperada, novamente, a participação da frota de barcos "Craker-Box", que tantos sucessos fêz por ocasião do "I Circuito da Lagoa". Além dos "Craker-Box", os motonáuticos filiados ao Centauro Moto Clube, de São Paulo, deverão apresentar competidores nas classes de hidroplanos.

Na prova de honra, para hidroplanos de fôrça livre, teremos defendendo as côres do Rio Grande do Sul o conhecido "ás" gaúcho Carlos Alberto Jung. É um forte concorrente, com amplas possibilidades de vitória. A representação de São Paulo caberá ao não menos famoso Luiz Carlos Lara Campos e sua escuderia. Pelo Distrito Federal, estão inscritos os maiores praticantes da motonáutica nesta capital, ou sejam: Amadeu Borba, Pinheiro Pires, Paulo Hugo, êste o campeão carioca, Roy Claxton, Mauro Borjaz, Domingos Lopes, Homero Lomardo, Pindaro de Oliveira, Iberê Mattos, Heitor Costa, Asterio Araújo e outros.

É oportuno ressaltar que, para fazer frente aos "Craker-Box" de São Paulo, Normando Jorge Soares está adaptando um motor Cadillac a casco especial, tipo lancha voadora.

O programa constará das seguintes provas, com seus respectivos patronos:

1ª prova — "Comodoro Raphael de Souza Paiva" — Para hidroplanos classe "J" — início às 9,30 horas.

2ª prova — "Celso da Rocha Miranda" — Para hidroplanos classe "B" — início às 10 horas.

3ª prova — "Deputado José Maria Alkmin" — Para hidroplanos classe "D" — Início às 10,30 horas.

4ª prova — "Alte. Ernani do Amaral Peixoto" — Para barcos de motor central — início às 11 horas.

5ª prova — "Dr. Juscelino Kubitschek" — Prova de Honra — Para hidroplanos classe "X" (fôrça livre) — início às 11,30 horas.

MELHORAMENTOS NO BOTAFOGO PARA FUGIR NO MARACANÃ

As obras que serão inauguradas domingo próximo fazem parte de uma série de trabalhos, visando a conclusão do estádio — São simplesmente insustentáveis "os encargos dos clubes no Maracanã" afirma o presidente Paulo Azeredo

Quando, no início da semana, falou-se em transferir a peleja Botafogo x Bonsucesso para o Maracanã, a reação do clube alvinegro foi pronta e decidida: de forma alguma aceitaria a hipótese. Isto, porque a linha de ação do Botafogo é inteiramente a oposta: jogar, sempre quando fôr possível, em seu próprio campo, fugindo das enormes despesas do Maracanã. Para tanto, estão em curso importantes obras em General Severiano, visando a assegurar a maior comodidade do público e da imprensa, algumas das quais serão inauguradas já no próximo domingo.

CONCLUIDA A NOVA BANCADA DE IMPRENSA

Enquanto se processam as obras para a construção de uma nova marquise, cobrindo parte das arquibancadas até então descobertas, outra fase dos trabalhos já teve a sua conclusão. Domingo próximo, às 15 horas, no intervalo da preliminar para o jôgo principal, numa pequena solenidade inaugurar-se-á em General Severiano a nova bancada de imprensa, com 22 metros de comprimento e com amplas acomodações para os jornalistas. Ao mesmo tempo, também serão entregues aos radialistas as cabines construídas para as emissoras, tendo já se verificado o sorteio para a escolha das mesmas na presença do presidente da Associação Brasileira de Rádio.

300 MIL CRUZEIROS O CUSTO

Neste setor o Botafogo empregou a importância de 300 mil cruzeiros aproximadamente, o que faz parte de uma verba total destinada a todos os trabalhos em curso, entre êles a construção da nova con-

(Continua na 2.ª página)

INGRESSARIA ANGELIM NO SÍRIO PAULISTA

SÃO PAULO, 23 (Sport Press) — E' voz corrente nos meios cestobolistas desta Capital, que o E. C. Sírio, uma das grandes fôrças do Bola ao Cesto do Estado de São Paulo, pretenderia um reforço para o futuro e próximo campeonato do ano vindouro. Fala-se que, no momento, um dos mais visados para reforçar o Esporte Clube Sírio, é o capitão do Corinthias, Angelim, o maior cestobolista das quadras nacionais. Diz-se, mesmo, que o craque já teria sido sondado em sua própria residência. No entanto, sabe-se, seguramente que nada ficou decidido, pois Angelim não deu a sua palavra final, deixando para mais tarde o assunto em questão. A dedução que se tirou do silêncio inicial do cestobolista corinthiano, é que êste craque, de renome internacional, teria, sem dúvida, que consultar os seus dirigentes, não podendo, de pronto, dar a resposta ao comissário do Sírio. Portanto, estão agitados os cestobolistas paulistas, quiçá brasileiros, com esta nova bomba em perspectiva no Basquetebol Nacional.

DERROTADO O VASCO em Pôrto Alegre

Vitória do Grêmio por 2x0, inaugurando os refletores do Estádio Olímpico

PÔRTO ALEGRE, 23 — (Sport Press) — Foi derrotado o Vasco da Gama, em partida amistosa, pois 2 x 0, "goals" assinalados por Juarez e Jovani, êste de cabeça.

As equipes formaram da seguinte maneira:

VASCO: — Hélio; — Paulinho (depois Mário) e Haroldo; — Maneca — Orlando e Beto (depois Coronel); — Pedro Bala, — Walter (depois Ièdo) — Ademir — Pinga (depois Alvinho) e Parodi (depois Wilson).

GRÊMIO: — Sérgio; — Airton e Binha; — Figueró — Calvequi (depois Elton) e Ênio Rodrigues; — Chico Prêto — Milton — Juarez — Itamar (depois Jovani, depois Evi).

Juiz Artur Vilarino.

FUTEBOL MINEIRO

Em cogitações uma exibição do F. C. do Pôrto

BELO HORIZONTE, 22 — (da sucursal) — Em carta dirigida a um amigo aqui residente, Yustrich anuncia a provável visita do F. C. do Pôrto ao Brasil, empresado para uma temporada de vários jogos no Rio e em São Paulo. Na mesma missiva, o ex-treinador do América e Atlético previne os mineiros que é possível uma exibição do clube luso nesta capital, notícia que causou satisfação geral nos meios esportivos da cidade.

Os grêmios América e Atlético se mostram, desde já, interessados na realização do prélio internacional, e, por via telegráfica, já se entendem com o competente preparador brasileiro.

BENGALA, TÉCNICO DO CRUZEIRO

BELO HORIZONTE, 22 — (da sucursal) — A nova diretoria do Cruzeiro, eleita há dias, não contará com a cooperação do técnico Niginho, pois êste, alegando motivos de ordem particular, desligou-se já da agremiação. Para o seu pôsto foi apontado Italo Fratezzi (Bengala), que, ainda hoje, à tarde, será apresentado aos jogadores. Como é sabido, Bengala já foi preparador do próprio Cruzeiro e do Botafogo, do Rio.

LÍDER O DEMOCRATA

BELO HORIZONTE, 22 — (da sucursa) — Tendo abatido, domingo, ao América, por 2 x 0, o Democrata continua na liderança absoluta do returno mineiro, seguido pelo Siderúrgica. Domingo, o quadro de Sete Lagôas folgará, pois a rodada será a seguinte: — Cruzeiro x Atlético no Estádio Independência; — Vila Nova x América em Nova Lima e Asas x Metalusina em Lagôa Santa.

A ETAPA QUE PASSOU

A etapa que passou ofereceu os seguintes resultados: — Democrata 2 x América, 0 e Vila Nova, 2 x Asas, 1. O embate programado para Barão de Cocais, Metalusina x Atlético não pôde ser travado, devido à impraticabilidade do gramado do Estádio "Alencar Peixoto". A FMF ainda não marcou-o para nova data.

LICENCIOU-SE O PRESIDENTE

BELO HORIZONTE, 22 — (da sucursal) — Licenciou-se por 20 dias o sr. Natalício Carsalade, presidente da Federação Mineira de Futebol, assumindo o pôsto o vice-presidente, Francisco Cortes.

FANTONI NAS COGITAÇÕES DO LAZIO

BELO HORIZONTE, 22 — (da sucursal) — Estêve nesta capital, sábado e domingo, o zagueiro vascaíno Fernando Fantoni despedindo-se dos seus familiares, pois estava de malas prontas para viajar, anteontem, à noite, para Caracas, cedido por empréstimo pelo clube de São Januário ao Universidad. Podemos informar, porém, que Fantoni não ficará no futebol venezuelano, no qual já atuou durante grande temporada. Irá, ainda êste mês para o Lázio, de Roma, clube que já contou com o concurso dos seus tios Ninho (falecido). Niginho, hoje técnico nesta capital, e Ninão, também aqui residente. Fantoni foi indicado ao Lázio pelos seus tios, tendo o clube italiano se prontificado imediatamente a contratá-lo.

OS "TIGRES" DE SANTA FÉ...

(Continuação da 1.ª página)

de primeira grandeza no cenário aquapolista mundial e que, por isso mesmo, integraram os selecionados portenhos que tão magnificamente se houveram nos últimos certames internacionais, como se pode comprovar pelos títulos de campeões olímpico e sul-americano que conquistaram, além do mais recente de vice-campeão pan-americano.

Por tudo isso, a temporada dos aquapolistas argentinos em nosso país está sendo aguardada com justificado interêsse, não só porque os jogadores nacionais também já atingiram a um alto grau de desenvolvimento técnico no water-polo (terceiros colocados no último Pan-Americano), mas principalmente porque os "Tigres" do Santa Fé, como são tradicionalmente conhecidos, representam realmente o que de mais pujante possui a Argentina no setor aquapolista. Assim é que, além do famoso goleiro Diaz e seu suplente Goiri, teremos dentro em breve entre nós as figuras famosas dos irmãos Sebastian, Cozzi, Izaguirre e outros, os quais foram incluídos na delegação do Santa Fé, composta de onze elementos (inclusive o árbitro R. Contora), assim distribuídos: Diaz e J. Goiri (goleiros); A. Lopez, Izaguirre, Cozzi e Marcelo Sebastian (defesas); H. Sebastian, Consuegra, Carlo Vicentin e H. Arguelle (atacantes).

ESTRÉIA EM S. PAULO

Segundo informações colhidas na Federação Metropolitana de Natação os "Tigres" do Santa Fé chegarão ao Brasil no próximo dia 8 de dezembro, desembarcando em São Paulo, onde estrearão inicialmente. A sua primeira apresentação será contra a equipe do Tietê, no dia 10, tendo como local a piscina aquecida de Água Branca. Jogando na preliminar as representações do Fluminense e do Pinheiros, respectivamente, campeões do Rio e de São Paulo.

No dia seguinte, ou melhor a 11, os "Tigres" defrontar-se-ão com o Fluminense e no dia 12 darão combate ao "seven" do Pinehiros, encerrando então a temporada na capital paulista.

DIA 18, NO RIO

Em nossa capital os "Tigres" do Santa Fé estrearão a 18, quando deverão se empenhar contra a representação do Fluminense, apresentando-se logo depois contra o Vasco, ambos os encontros tendo por local o Estádio Aquático de São Januário.

ANTECIPADO O CAMPEONATO CARIOCA

Tendo em vista a referida temporada internacional de water-polo, a Federação Metropolitana de Natação, através do seu Conselho Técnico respectivo, decidiu antecipar o Campeonato Carioca de Water-Polo, ora em sua fase inicial, a partir da sua terceira rodada.

Assim é que foram marcados para o dia 30 do corrente os jogos Botafogo x Guanabara (21 horas, juiz Ademar Grijó) e Fluminense x Vasco (22 horas, juiz Nelson Zarur), tendo por local a piscina do Fluminense. O returno do certame, por outro lado, será iniciado no dia 3 de dezembro, com os jogos Botafogo x Fluminense (15,30 horas, juiz Nelson Zarur) e Vasco x Guanabara (16,30 horas, juiz Ademar Grijó), ficando para o dia 7 os jogos Botafogo x Vasco e Fluminense x Guanabara.

Quanto aos demais encontros, serão os mesmos efetuados no dia 18 de dezembro, passando a constituir preliminares da apresentação do Santa Fé.

A ÁUSTRIA DERROTOU O PAÍS DE GALES

2 x 1, a contagem da peleja ontem disputada

WREXHAM, País de Gales, 23 (U.P.). A Áustria venceu por dois a um o País de Gales, numa partida disputada e equilibrada jogada esta tarde perante uns .. 25.000 espectadores.

Os austriacos lograram seus tentos aos 5 e 21 minutos do primeiro tempo, tendo os galeses marcado um goal aos 35 minutos do mesmo período. No segundo tempo, não houve modificação do marcado, não obstante a intensa movimentação das dianteiras dos dois times.

A partida foi equilibrada e emocionante. A técnica superior dos austriacos foi contrabalançada em todos os instantes pela movimentação incansável dos locais.

Os quadros jogaram com a seguinte escalação:

GALES — Kelsey; Williams e Sherwood; Mel Charles, John Charles e Paul; Len Allchurch; Tapscott, Ford, Ivor Alvhurch e Jones.

ÁUSTRIA — Engelmeier; Halla e Waboda; Oowirk, Stotz, e Koller; Grohst, Wagner, Hanappi, A. Koerner e Schleger.

Arbitrou a partida o árbitro francês L. Faquemberche.

Sob um sol brilhante, os galeses iniciaram a partida fazendo pressão intensa, a fim de pôr em perigo a meta austriaca por duas vêzes. Mas aos cinco minutos, de surprêza, Wagner aproveita brilhantemente um tiro alto de Oowirk para abrir a contagem, cabeceando a pelota dentro da rêde.

O tento firmou a ação dos austriacos, que com passes curtos começaram a dominar notòriamente. O resultado dêste domínio foi um segundo goal obtido por Hanappi aos 21 minutos.

A partida se tornou ainda mais movimentada depois dêste goal. Wagner teve que sair de campo, uma vez que foi ferido numa das pernas, tendo sido substituído por Koslicek. Quase no mesmo tempo, o "back" austriaco Halla sofreu um ferimento, que o deixou coxeando durante todo o resto da peleja.

SUBIU EM BICICLETA UMA TORRE DE 92 METROS

MURCIA, 23 (F.P.). O ciclista José Perez Lasheras subiu de bicicleta na tôrre da catedral desta cidade, com sua difícil escalada das 17 rampas e meia que conduzem até o campanário, no tempo de 1 minuto e 10 segundos.

A difícil façanha foi controlada pelo presidente e por membros do clube ciclístico local.

Foi esta a primeira vez que se subiu de bicicleta uma tôrre espanhola, embora tal escalada já tenha sido efetuada de motocicleta por Juan Leal, campeão murciano de motociclismo. Mas Perez Lasheras serviu-se para realizar a proeza ùnicamente de seu esfôrço físico.

A altura da tôrre é de 92 metros e até sua abóbada de 85.

MELHORAMENTOS NO BOTAFOGO PARA FUGIR...

(Continuação da 1.ª página)

centração para os jogadores, na mesma ala do campo, onde se acha a bancada da imprensa.

— É preciso que façamos tudo isso, para que o campo do Botafogo se torne um estádio realmente em condições para a realização dos nossos jogos — falou-nos o sr. Paulo Azeredo. Sim, porque, com os encargos que o uso do Maracanã significa para os clubes, é para nós inteiramente impossível continuar. Basta dizer, que, da renda total, perto de 60 por cento ficam nos cofres da Municipalidade, sendo sòmente o restante distribuído entre os clubes que oferecem o espetáculo.

AMPLA VITÓRIA DO MILÃO

Derrotou o Sarrebrucken por 4 x 1, pelo Torneio dos Campeões Europeus de Futebol

SARREBRUCKEN, Sarre, 23. O Milão, campeão da Itália na última temporada, derrotou o conjunto do Sarrebrucken N. C. por 4x1, na partida da primeira rodada do Torneio de Campeões Europeus de Futebol. O primeiro tempo terminou com um empate de 1x1.

Com essa vitória, o Milão se classificou para as quartas de finais do Torneio Europeu.

Jogando perante uma assistência de 16.000 pessoas, os dois quadros se apresentaram da seguinte maneira:

Milão: Ciceri; Ladini e Beraldi; Liedholm, Ganzer e Bergamoschi; Dal Monte, Carminati, Nordahl, Schiaffini e Valli.

Sarrebrucken: Fishbach; Puff e Keck; Krieger, Monber e Philippi; Otto, Martin, Binkert, Siedl e Schiarra.

O Milão abriu a contagem aos 8 minutos, por intermédio de Valli, porém Binker empatou aos 32 minutos. No segundo período, os goals italianos foram marcados por Nordahl, aos 28; Valli, aos 31 e Beraldo, aos 41 minutos.

O Milão desenvolveu um excelente trabalho de conjunto no primeiro tempo, porém a sua superioridade não se traduziu em vantagem no marcador. No segundo período, os italianos afrouxaram a pressão, deixando muitas vêzes a iniciativa aos locais, mas aproveitaram melhor do que êstes suas oportunidades e conseguiram três tentos adicionais. Sua magnífica defesa impediu que os locais marcassem mais um único goal.

No ataque do Milão se destacou nitidamente Valli. Schiaffino e Nordahl tiveram momentos brilhantes, porém em muitas ocasiões acusaram falhas.

No primeiro período, o Sarrebrucken teve muitas dificuldades para enfrentar a ação hábil dos italianos, mas, no primeiro quarto de hora do segundo tempo, dominou o terreno, embora sem obter vantagens no marcador. Depois de 20 minutos, o Milão firmou o seu jôgo e durante todo o resto da partida revelou uma nítida superioridade. Apesar das constantes e perigosas incursões dos locais.

Depois do primeiro goal de Valli, o Milão exagerou o jôgo preciosista, de passes curtos e rápidos, de muito brilho, porém sem eficácia.

Após o segundo goal italiano, aos 28 minutos do segundo tempo, o Sarrebrucken se descontrolou completamente. As repetidas e desordenadas cargas de seus dianteiros fracassaram ante uma hábil e firme defesa italiana.

Em virtude da escuridão reinante, os últimos minutos da partida foram jogados com bola branca.

KEN NORRIS NA "SÃO SILVESTRE"

LONDRES, 23 (R.). Ken Norris, campeão inglês das seis milhas, aceitou o convite para participar, como representante da Inglaterra, na corrida anual de São Silvestre, num percurso de 7.300 metros através da cidade de São Paulo, a realizar-se na véspera do Ano Novo.

O vencedor da São Silvestre no ano passado foi o iugeslavo Franjo Mihailic. Em 1953 ganhou a famosa corrida o craque tcheco Emil Zatopek.

Pelos clubes e entidades

Bangu e São Cristóvão deverão jogar, sábado, no campo de Moça Bonita, antecipando o jôgo marcado para domingo na terceira rodada do returno.

O local do prélio de amadores América x Portuguêsa, domingo, será São Januário.

O Vasco pediu à F.M.F. reserva das datas de 25 de dezembro e 1 de janeiro.

ESCALADA A DELEGAÇÃO CATARINENSE ao Campeonato Brasileiro de Remo

FLORIANOPOLIS, 23 (De Moacir Iguatemy, da Sport Press) — No próximo mês de dezembro será disputado na capital da República, o Campeonato Brasileiro de Remo, que contará com a presença das grandes guarnições dos diversos Estados brasileiros, destacando-se as do Distrito Federal, São Paulo e Santa Catarina.

A representação catarinense, já está pràticamente escalada, com exceção das guarnições do "2 sem" e do "double-skiff", para as quais serão realizadas eliminatórias no dia 27 do corrente.

As delegações que já se acham escaladas são as seguintes: "4 com" — Hamilton, Edison, Chicão e Sadi; "2 sem" — Odilon e Kupka (sujeito a modificações); "skiff" — Manoel Silveira; "2 com" — Edison e Chicão; "4 sem" — Assini, Edgard, Anuzek e Germer; "double-skiff" — Tolentino e Alfredinho (sujeito a modificações); "oito" — Hamilton, Lino, Villela, Kalil, Osman, Odilon, Boabaid e Sadi. Como timoneiro viajará o conhecido Alvaro Elpo.

SÍNTESE FINAL

do Campeonato Gaúcho de 55

Sagrou-se o Internacional campeão da temporada

PORTO ALEGRE, 23, (Sport Press) — Chegou ao fim o campeonato gaúcho de 1955, disputado por 10 clubes, desta capital, de Novo Hamburgo, e de Caxias do Sul, tendo conquistado o título de campeão da temporada, o quadro do Internacional, desta capital, que totalizou sòmente 5 pontos perdidos, ao término dos dois turnos.

A classificação final foi a seguinte: 1º lugar — Internacional 5 p.p.; 2º lugar — Grêmio Portoalengrense, 6 pp.; 3º lugar — Renner, 8 p.p.; 4º lugar — Floriano, 14 p.p.; 5º lugar — Aimoré, 17 p.p.; 6º lugar — Juventude, 18 p.p.; 7º lugar — Cruzeiro, 26 p.p.; 8º lugar — Fôrça e Luz e Nacional, 27 p.p.; 9º lugar — Flamengo, 31 p.p.

O principal artilheiro foi Bodinho do Internacional, com 24 goals, seguido de Larry, também do grêmio colorado, com 19 tentos. Em seguida vem Lori do Juventude e Juarez do Renner, ambos com 15 tentos, seguidos de Raul Klein do Floriano e Juarez do Grêmio, com 12 goals.

As defesas menos vazadas do certame foram as do Grêmio e do Renner, com 12 tentos, seguidas da do Internacional, com 15.

O juiz que mais vezes esteve em ação foi o sr. Fortunato Tonelli, apitando 20 partidas, seguido de Julio Petersen com 25 e Romeu Cruz, com 22 pelejas.

A renda total do campeonato elevou-se a Cr$ 5.554.551,40, sendo a média por partida de 63 mil cruzeiros.

EXPORTADOS 31 % DA PRODUÇÃO DA INDÚSTRIA MECÂNICA SUÉCA

ESTOCOLMO (BISI) — O estoque de pedidos na indústria mecânica sueca representou um total de.... 354.000.000 horas de trabalho em agôsto, correspondente a nove meses de emprêgo, informa o relatório publicado eplo Instituto Sueco de Pesquisas Industriais. Da produção total, 31% foi para a exportação.

Nos diferentes ramos desta indústria e tomando por base o número de pedidos existentes, as cifras de duração de emprêgo são as seguintes: 15 meses nos estaleiros, 13 para as fábricas de produtos elétricos, 9 para as fábricas de produtos mecânicos e 4 para produtos de aço. Os estaleiros mostram a maior percentagem de pedidos para exportação, ou seja, 63% da sua produção total.

VETADO MÁRIO VIANA

pela Portuguêsa de Desportos

Os dirigentes "lusos" consideraram desastrosa a arbitragem no jôgo com o Coríntians

SÃO PAULO, 23 (S.P.) — Reuniram-se, ontem, os dirigentes da Associação Portuguêsa de Desportos, para discutir a última atuação do apitador Mário Viana, quando do jôgo, disputado a 20 do corrente, no Estádio do Pacaembu. Resolveram, então, enviar um protesto ao presidente da F.P.F., pelo qual consideravam sumamente desastrosa a conduta do conhecido árbitro no último jôgo dos lusos contra o Corinthians. O protestoque leva a assinatura do presidente, sr. Luis Portes Monteiro, se fundamenta em conclusões dos dirigentes rubro-verdes, pelas quais o sr. Mário Gonçalves Viana, teve, por ocasião do referido prélio, péssima atuação, com falhas técnicas imperdoáveis. Ressalva, ainda, o dito protesto, a dignidade do árbitro em questão, considerando, mesmo que o sr. Mário Viana vinha satisfazendo, em parte, nas várias arbitragens nas quais a Portuguêsa tomou parte. Frisou, ainda, a impugnação rubro-verde, que não é a derrota que levou os dirigentes da Associação Portuguêsa de Desportos, a tomar a iniciativa em questão e, sim, a inconsciência profissional do juiz que influi nos resultados das partidas, tirando o estímulo da parte lesada e dando ao vencedor uma vitória com falso sabor. Terminam os dirigentes lusos por impugnar, desde já, o árbitro em apreço, sr. Mário Gonçalves Viana, para arbitrar, daqui para o futuro, todo e qualquer jôgo em que a Portuguêsa participe, por não merecer mais a confiança necessária.

Está, dêsse modo, por decisão dos dirigentes rubro-verdes, impugnado Mário Viana, não podendo, assim, atuar em partidas nas quais a Portuguêsa de Desportos tomar parte.

BARBIROTO NOVAMENTE OPERADO

S. PAULO, 23 (Sport Press). Ainda há poucos dias tinhamos oportunidade de noticiar que o pugilista pêso-pesado amador, Barbiroto, que estêve participando da disputa das "Luvas de Ouro", no Rio, certame que ganhou grande repercussão, tendo o patrocínio do "O Globo", em conseqüência de sua última luta, quando foi rudemente atingido por seu adversário com golpes que alegou terem sido desferidos com a cabeça e os cotovelos, tinha sido operado pelo dr. Carlos Mesquita de Oliveira.

A intervenção cirúrgica foi bastante delicada. O boxeador resistiu bem e quando tudo indicava que o tratamento iria limitar-se ao descanso durante a um período de três a quatro meses, vem a notícia de que o médico da Federação Paulista de Pugilismo, dr. Carlos Mesquita de Oliveira, depois de novos exames radiográficos, resolveu submeter o pugilista a nova intervenção cirúrgica.

Barbiroto deverá ficar à margem dos rings pelo menos um período de sete a oito meses. O dr. Mesquita, falando à reportagem da "Spot Press", informou que Barbiroto resistiu bem à nova intervenção e acredita que agora, com tempo que ficará inativo, conseguirá total restabelecimento. Não haverá dificuldades para a volta de Barbiroto aos rings nem admite possibilidades de conseqüências futuras, devido às duas operações.

A FRANÇA NAS OLIMPIADAS

PARIS, 23 (R.) — A França enviará uma delegação de 140 competidores às Olimpiadas de 1956, em Melbourne, segundo anunciam funcionários do Comitê Olimpico Nacional, em entrevista publicada pelos jornais parisienses de hoje. Os desportistas serão acompanhados por sessenta técnicos, médicos, massagistas e funcionários. A equipe levará também seus cozinheiros.

Os istótopos na agricultura

As pesquisas que antecedem o progresso — Sôbre a nutrição dos vegetais — A questão dos fertilizantes — Ajuda aos entomologistas, também

por R. Scott Russell, da Universidade de Oxford, via B.N.S.

LONDRES - Setembro, 55 (B.N.S.) - -Ocasionalmente, a divulgação de novas e sensassionais descobertas nas pesquisas agrícolas dá a impressão de que a perícia do homem em aumentar a produtividade mundial deu inespradamente um passo à frente. Quase sempre a verdade é muito diferente. Por trás de cada avanço coroado de êxito, há uma longa seqüência de medidas lentas e cuidadosas, e não se pode esperar grandes vantagens práticas apenas alguns anos depois da introdução de uma nova ferramenta, por mais poderosa que seja, no arsenal da pesquisa científica.

Os detetôres radioativos não constituem exceção a essa regra. Faz só dez anos que êles foram amplamente empregados pela primeira vez na pesquisa agrícola e estamos apenas começando a colher os benefícios de se uso. Seu valor potencial, contudo, já é bem claro.

Estudo da nutrição dos vegetais

Esses detetres nos eprmitem fazem muitos tipos de observações a aqui impossíveis ou muito difíceis. O estudo da nutrição da planta proporciona muitos exemplos. Se um elemento nutritivo radioativado com um isótopo fôr introduzido numa planta, e se forem tomadas as precauções adequadas, êsse elemento se comporta exatamente como se o isótopo não estivesse presente. Devido, contudo, a essa radioatividade, o elemento pode ser revelado com a ajuda de um computador Geiger Muller ligado ao equipamento apropriado.

Cada átomo marca seus registros individuais à medida que emitem radiação, e quantidades de substâncias radioativadas, infinitamente menores do que as reveladas pelos meios quimicos comuns, podem ser medidas. Além disso, a medição não é influenciada pela presença de outras substâncias que possam provocar dificuldades na análise química. Esse é contudo apenas um dos aspectos da contudo apenas um dos aspectos das vantagens dos detetôres. Uma substância radioativada pode ser distinguida de outra não radioativada, mas a ela idêntica, em todos os demais aspectos, absorvida antes ou depois.

Por exemplo, em alguns estudos sôbre o modo por que as plantas utilizam o fósfato, o comportamento do fosfato absorvido num único dia foi acompanhado durante muitas semanas, durante as quais as plantas iam também absorvendo o fosfato, omum, não radioativado. Pode-se compreender assim os diferentes modos por que as plantas utilisam elementos nutritivos. Em outras experiência, a grande sensibilidade do método permitiu mostrar que dentro de poucos minutos após penetrar numa planta em crescimento, o fosfato se converte em substâncias complexas.

Registros visiveis

Experiências semelhantes, mas com substâncias radioativadas colocadas nas folhas, permitiram grande progresso no modo de alimentar as plantas pela borrifação, evitando assim as complicadas reações que os fertilisadores podem causar no sólo.

Os filmes de raios-X e fotográficos, por serem sensíveis à radiação, podem ser usados para proporcionar registros visuais quanto à posição das substâncias radioativadas. Colocando-se pedaços de tecido contendo substâncias radioativadas em contato com os filmes, obtem-se auto-radiografias da distribuição das mesmas. Muitos pesquisadores empregaram ésse método para descobrir quantas substâncias diferentes são distribuidas em diversas partes da raiz, das folhas e dos frutos. E' mesmo possível revelar as posições em que as substâncias são acumuladas dentro de ses métodos não podem ser usados para o estudo do modo pelo qual as plantas usam o azoto, um dos elementos nutritivos mais importantes, pois êle não possue isótopo radio-ativo apropriado. A maioria dos outros elementos nutritivos importantes podem, contudo, ser estudados por êsse processo.

Para o agronomo, o ôcomportamento da planta é apenas uma parte - -embora a mais importante - -de seu estudo. O solo, com sua aptidão de fornecer às plantas o alimento necessário, varia tanto de um lugar para outro que constitue para êle inúmeros problemas de grande importância. Por exemplo, o agrônomo gostaria de saber por qeu certos solos não permitem às plantas absorver renão quantidades muito pequenas de fertilisadores, especialmen quenas de fertilisadores, especialmente fosfatos.

"Permuta isotópica"

Até pouco tempo, sabia-se muito pouco sôbre o comportamento dêsses solos "ficadores de fosfatos". Hoje, o fósforo radioativo proporciona novas informações. Tira-se vantagem do fenômeno da "permuta isotópica". Se se coloca um solo ou outra substância contendo grande parte de fosfato insoluvel numa solução fosfatada, há uma permuta dos ions de fosfato entre o sólido e a solução. Esse processo pode ser medido com grande simplicidade por métodos detetôres e os resultados proporcionam informações inteiramente novas sôbre as formas pelas quais o fosfato é mantido pelo solo. Pode se conseguir importantes informações suplementares quando as plantas são cultivadas num solo ao qual foi adicionado fosfato radioativado.

O emprêgo dos detecetroês radioativos na pesquisa agrícola não se limita, contudo, à nutrição das plantas. Os herbicidas seletivos, que têm sido grandemente empregados nos últimos anos, são às vezes eficazes para matar as ervas daninhas, sem prejudicar as colheitas, quando aplicados à razão de algumas gramas por hectare. Sua ação está sendo estudada com o objetivo de encontrar os meios de resolver os problemas apresentado por essas ervas, até hoje sem solução. As diminutas concentrações nas quais os herbicidas são eficazes tornaram impossivel medir exatamente a extensão em que êles são absorvidos ou convertidos em outras substâncias, até que se conseguiu empregar os métodos, utilisando os elementos detetôres radioativos. Para ésse fim, introduzem-se átomos radioativos nas moléculas do herbicida.

O entomologista, que se interessa pelo movimento dos insetos, e não das moléculas, tem vantagens semelhantes em nutrir os insetos com alimentos radioativados. Ele pode assim acompanhar sua migração entre as populações de insetos não radioativados.

Mais importante para o Cremlin as fortificações do Báltico que as instalações eletroatômicas de Moscou

De Benjamin E. West, especial para o "Correio da Manhã"

BERLIM — Recentemente o govêrno de Moscou negou permissão a dois deputados norte-americanos para fazer uma visita à Estónia, Letónia e Lituânia e esta atitude do govêrno soviético chama a atenção uma vez mais para o triste destino dos Estados bálticos.

E' muito significativo, por certo, que isto haja sucedido na mesma semana em que o embaixador dos Estados Unidos na Rússia foi convidado a ver a grande instalação de energia nuclear perto de Moscou, que durante muito tempo estêve envolvida em mistério.

A dedução que lògicamente se pode tirar desta coincidência é que Moscou sem dúvida alguma considera que as zonas fortificadas do Báltico têm maior valor estratégico que a instalação nuclear.

A verdadeira explicação, contudo, é provàvelmente mais simples e se baseia no simples desejo de manter fora dos Estados bálticos os observadores ocidentais, já que nesses Estados houve — e parece que ainda existe — oposição ao regime comunista.

Durante muitos anos o govêrno de Moscou manteve êsses Estados incomunicáveis, porém, não obstante, sempre se filtram para o exterior algumas informações sôbre a verdade da situação nos mesmos. O antagonismo ao regime soviético se difundiu por tôda essa região.

Uma informação dessa natureza foi prestada quando meiado êste ano, pelo estivador dos portos estonianos de nome Manivald Rastas, que conseguiu escapar a bordo de um navio com destino a Londres. Rastas disse aos jornalistas londrinos que milhares e mais milhares de cidadãos da Estónia são membros da organização secreta "Os Irmãos da Selva", criada durante a II Guerra Mundial para combater a ocupação soviética.

Contudo, é muito remota a possibilidade de que tenha êxito uma revolta nesses Estados bálticos, já que Moscou mantém ali um exército formidável e bem armado, além da imprescindível Polícia de Segurança Interna. Porém é de admirar-se que, apesar de uns 15 anos de ocupação russa caracterizada por inúmeráveis execuções e ordens de destêrro, os habitantes dessa região não tenham sido subjugados e ainda mantenham um espírito de rebeldia inflexível.

A desconfiança de Moscou relativamente aos Estados bálticos se manifesta às claras no fato de não se confiarem missões do govêrno aos comunistas locais dêsses três Estados. Os homens que ocupam os postos principais na zona do Báltico são russos de partes remotas da Rússia.

Para dissimular a verdadeira situação Moscou nomeou vários comunistas nativos dessas províncias para postos de representação, como, por exemplo, o "presidente" e o "primeiro-ministro", porém êstes na realidade não são mais que figuras decorativas, títeres no emaranhado da farsa soviética.

Moscou decidiu russificar a região à sua maneira. O ensino nas escolas públicas é feito em idioma russo. As indústrias foram reorganizadas conforme o padrão soviético e a agricultura foi coletivizada. Muitos sacerdotes e ministros religiosos foram deportados para outras partes da Rússia conforme a norma anti-religiosa comunista. (A 10 de setembro a Rádio Lituana aconselhava o povo a perseverar em seus esforços contra o "preconceito religioso").

Os habitantes dessa região resistiram em outros tempos a todos os esforços realizados para os russificar. Negaram-se tenazmente a aceitar a "cultura eslava" nos longos anos em que estiveram sob o domínio dos czares russos. E, na primeira oportunidade que tiveram, quando ocorreu o colapso da Rússia imperial, no final da I Guerra Mundial, proclamaram-se em Repúblicas independentes.

O govêrno bolchevista procurou tenazmente evitar a independência dêsses Estados, porém é um fato histórico que até 1920 os bolchevistas se viram obrigados a reconhecer o seu fracasso e concertarem tratados de paz com os Estados bálticos, "renunciando voluntária e permanentemente" a tôda reclamação sôbre êles.

Em 1939, contudo, Moscou impôs a essas três nações uns supostos "pactos de ajuda mútua" nos quais se estipulava que se estabeleceriam bases militares soviéticas em vários pontos do báltico. E isso serviu de pretexto para a entrada de tropas bolchevistas nessas três nações.

"Esses pactos — disse Molotov a 31 de outubro de 1939 — são inspirados pelo respeito mútuo. Tôda falastrança frívola sôbre a sovietização dos Estados bálticos não é mais que propaganda de nossos inimigos comuns".

Dez meses depois, as fôrças bolchevistas haviam ocupado essa região e a "incorporação" das três pequenas nacionalidades dentro da União Soviética foi um fato consumado.

Nos anos subsequentes, milhares de anti-comunistas foram passados pelas armas; a quarta parte da população foi deportada para outras regiões, na Rússia. Centenas de milhares fugiram para o Ocidente durante a II Guerra Mundial. Porém, apesar de tudo isso, os comunistas ainda dizem que o presidente decorativo da Lituânia, Justo Paleckis, foi eleito pelo povo e que a sovietização dêsses três Estados se leva a efeito conforme a "Vontade do povo unanimemente expresada nas urnas eleitorais"...

A MIGRAÇÃO PARA O CANADÁ

VICTORIA, (Columbia Britânica) — O Canadá teria podido acolher êste ano maior número de imigrantes, e vai tomar as medidas necessárias para estimular a emigração européia em 1956 — afirmou o ministro canadense de Imigração, Pickersgill, num discurso pronunciado nesta cidade.

A Imigração canadense registrou êste ano um declinio de 32% em relação a 1954 (154.000). Pickersgill atribuiu esta baixa "decepcionante" a dois fatôres: de um lado, o caráter sério do desemprêgo temporário, no último inverno, desemprêgo que foi ainda exagerado no noticiário e por outro lado, ao "boom" europeu em pleno apogeu, atualmente. (F.P.).

VIDA EXCURSIONISTA

Informações Turísticas

CONSELHOS AOS TURISTAS QUE SE DESTINAM À FRANÇA

Em território francês são admitidos sem formalidades e com isenção de direitos os seguintes artigos:

Os turistas maiores de 17 anos, provenientes de países fora da Europa, poderão trazer mil cigarros ou cigarrilhas, ou 250 charutos ou dois quilos de tabaco. As senhoras só têm isenção em cigarros:

Os objetos da relação abaixo, desde que sejam reexportados e se prove estejam em uso:

roupas e artigos de uso pessoal, bem como jóias: "souvenirs"; duas máquinas fotográficas de modêlo ou tamanho diferentes, com dez chapas ou 10 rolos de pelliculas; 1 pequena máquina de filmar, com dez filmes de 8 ou 16 mm; um toca-discos portátil, com 20 discos comuns ou quatro "long-plaiyng"; uma máquina magnética para gravação de som, com duas fitas ou dez discos; um rádio portátil; um par de esquis; duas espingardas de caça, sem munições, bem como outros objetos portáteis comumente usados, tais como carrinhos de bebê em uso.

O govêrno francês autoriza a importação de qualquer quantia em moeda francesa (metropolitana e colonial), de divisas estrangeiras, de "traveller cheques" e outros instrumentos de pagamentos.

A importação de títulos e cupões só é autorizada por intermédio de um banco.

A importação de ouro só é permitida mediante autorização do Banco de França, excetuando o das jóias pessoais.

São permitidos com apresentação de documento adequado (caderneta de passagem na alfândega, tríptico, etc., emitidos por uma associação devidamente credenciada), os veículos motorizados, com a gasolina contida em tanques normais entram sem pagar direitos; as bicicletas sem motor, em uso são admitidas sem formalidades e com isenção de direitos e de todo impôsto se a permanência fôr de menos de três meses.

SAIDA DA FRANÇA: Todos os objetos comprados na França podem sair livremente dêsse país (excetuando as obras de arte, antiguidades e mercadorias destinadas a um fim comercial).

Devem ser reexportados as bagagens e os objetos entrados temporàriamente, segundo lista acima. Nada pode ser deixado na França.

Moeda: E' permitido sair com 20 mil francos franceses por pessoa. Enquanto as divisas estrangeiras, só pode sair com a diferença entre as quantias com que se entrou e as que foram legalmente vendidas a um banco autorizado, ou entregues em pagamentos a um hotel ou comerciante autorizado.

(Serviços Oficiais do Turismo Francês).

EXCURSIONISMO

Devidamente autografado, recebemos do Grupo Excursionista "Picapau Amarelo", a publicação sôbre Excursonismo — uma coletânea de aulas do Curso de Informações por Correspondência, mantido pela Federação Brasileira de Associações dos Professôres de Educação Física.

Êsse folheto mimiografado é trabalho dos srs. Affonso Fortes Soares Pereira, Nilson Lemos Lage, Thomaz Bernardo Costa Filho e José Tito Régis de Alencastro, do "Picapau Amarelo", e Manoel de Souza Lordeiro, do Centro dos Excursionistas do Rio de Janeiro.

São dignos de destaque os capitulos sôbre "Definições", "Introdução às Razões do Montanhismo", "Histórico do Montanhismo".

Agradecemos o exemplar enviado.

DIVULGAÇÃO DOS PONTOS TURÍSTICOS DO PAÍS

Juntamente com o jornalista Manoel José Martins, da revista "Hotéis do Brasil", o responsável por esta secção de turismo, apresentou ao VIII Congresso Nacional Hoteleiro uma tese sôbre divulgação dos pontos de atração turística do país. A proposição aprovada pelo plenário solicita:

1.º — Que os hoteleiros enviem aos órgãos da imprensa escrita e falada do país, principalmente aos que possuem secções especializadas de turismo, material de divulgação de suas cidades, como sejam fotografias, notas e informaçeõs de tudo que possa atrair atenções de latentes turistas.

2.º — Que os hoteleiros, juntamente com os comerciantes e industriais de cada cidade, com o apoio da Prefeitura, façam editar, como já o fizeram alguns, folhetos (monografias) de informações sôbre suas cidades.

3.º — Que o Sindicato dos Hotéis e Similares e a Associação Brasileira da Indústria de Hotéis organizem fichários contendo informações sôbre hotéis, meios de transporte, assim como pontos de atração turística das principais cidades, a fim de poderem, essas entidades, prestar informações destas cidades, não só à imprensa mas também às agências de turismo e mesmo a particulares.

A idéia está lançada; precisa-se, agora, esperar pelos resultados

PELOS CLUBES EXCURSIONISTAS

Centro dos Excursionistas

* Prosseguem as comemorações do 36.º aniversário de fundação do Centro. Dentro da programação especial organizada, foram oferecidas exibições de dispositivos (coloridos) pelas associados Alexandre Farron e Orlando Lacorte.

* Terminado o racionamento de luz e energia, a sede passou a funcionar no horário habitual, de 16 às 22 horas.

* Quinta-feira última foi entregue, oficialmente, o relatório da campanha financeira.

* O passeio marítimo (Brocóio) foi transferido, por motivo de ordens técnicas.

* Ontem, na sede, realizou-se a entrega dos prêmios da campanha financeira, sendo vencedores os srs. Athansios Cavgias e William; também os que mais se destacaram na referida campanha.

* Como experiência, desde o dia 5, as reuniões sociais (dançantes) estão sendo realizadas aos sábados.

* Continua em exposição, na sede do Centro, a coleção de "ex-libris" dos consócios Jayme Borges Araújo e Alberto Lima. Também acha-se em exposição a mostra de aquarelas de Moacyr Alves.

* Tendo viagem marcada para a América Central, excepcionalmente, foi oferecido o diploma do "Dedo de Deus" a monsenhor Pedro Luiz Sartorelli, da Santa Sé, que em junho do corrente ano rezou a segunda missa no tôpo do Dedo de Deus.

* No dia 30, encerrando os festejos, uma homenagem será prestada aos fundadores, srs. Lyses Melgaço, Alberto Fleischhauer, Antônio Flora Nogueira e Armindo Martins. Seguir-se-á a noite dançante, com as comemorações do dia do aniversariante.

* O associado, dr. Moacyr Alves, está expondo no Museu Nacional de Belas Artes (Salão Nacional), três quadros da recente excursão do Espírito Santo.

* Anibal Becker e Horst Arthur Otto Kvester foram os vencedores do concurso fotográfica de 1955.

* Gariele Candida Weiss e Jessé Ferreira, são os dois novos guias diplomados pelo Departamento Técnico do Centro dos Excursionistas. Hoje, às 20,30 horas, em sessão solene, os recém-diplomados receberão seus certificados, seguindo-se a entrega de títulos de honra aos que escalaram pela primeira vez o "Dedo de Deus" e o "Pico da Bandeira". A imprensa também será homenageada, pela valiosa colaboração prestada ao excursionismo.

CLUBE EXCURSIONISTA CARIOCA

* Para os próximos dias 26 e 27 (sábado e domingo), foram programadas pelo Departamento Técnico do Carioca as seguintes atividades: Bico do Papagaio, dirigida pelo guia Cyanéa Schippers, e Pico da Tijuca, sob a orientação de George E. White. Ivan José Marrs guiará, no domingo 27, uma excursão à cidade fluminense de Angra dos Reis.

CLUBE EXCURSIONISTA DE RAMOS

* Para o domingo 27, o Departamento Técnico do Ramos programou atividades em Bom Retiro, na Floresta da Tijuca.

CLUBE EXCURSIONISTA RIO DE JANEIRO

* Em Piratininga, Estado do Rio (Niterói), acamparão, nos dias 26 e 27 vindouros, associados do Rio de Janeiro, sob a liderança do guia Rosalvo Magalhães.

GRUPO EXCURSIONISTA "PICAPAU AMARELO"

* O Departamento Técnico do "Picapau Amarelo" programou para o domingo 27 uma escalada de 1.º grau no Distrito Federal.

GRUPO DE MONTANHISTA FALCÃO

* O Morro do Elefante e Serrilha foram os locais escolhidos para a atividade do domingo 27, do Falcão. Serão guias os srs. Carlos M. Bandeira e Bernardino Rodrigues.

Festa de confraternização

No próximo domingo 27, em Bom Retiro, no Floresta da Tijuca, patrocinada pelo Centro dos Excursionistas

O Centro dos Excursionistas, dando prosseguimento às atividades comemorativas do 36.º aniversário de sua fundação, transcorrendo no presente mês, fará realizar, a partir das 9,30 horas do próximo domingo 27, em Bom Retiro, na Floresta da Tijuca, uma festa de confraternização desportiva, escoteira e excursionista. Desta comemoração participarão, além de excursionistas dos diversos clubes cariocas, os rádioginastas e escoteiros. O programa organizado para esta concentração excursionista é o seguinte:

1.ª PARTE

9,30 horas — Inicio da festividade; hasteamento da bandeira brasileira; hino nacional.

1.ª prova: "Dedo de Deus" (homenagem ao pioneiro Acácio de Oliveira, de Teresópolis); patrono, Antônio Ivo Pereira — Corrida no saco (masculina).

2.ª prova: "Chaminé Gallotti" (homenagem ao Club Excursionista Carioca); patrono, Icléa de Lemos Freixo — Corrida no saco (feminina).

3.ª prova: "Paredão Cepi" (homenagem ao Clube Excursionista Pico de Itatiaia); patrono, dra. Odete Toledo — Corrida do ôvo na colher (infantil).

4.ª prova: "Pico Maior de Friburgo" (homenagem ao Clube Excursionista Rio de Janeiro); patrono, Jorge João Speciale — Corrida de três pernas (masculina).

5.ª prova: "Paredão Dias Pais" (homenagem ao Clube Excursionista de Ramos); patrono, Francisco Vasco dos Santos — Corrida do nó na gravata (feminina).

6.ª prova: "Pontão da Bandeira" (homenagem ao Clube Excursionista Pico da Bandeira); patronos, Francisco Pacheco da Rocha e cel. Jayme Esteves da Costa — Cabo de guerra (masculina).

7.ª prova: "Agulha do Diabo" (homenagem a Almy, Roberto, Toselli, Buccheister e Fioratti); patronos, Mário de Araújo Motta e Dilce Vieira Rodrigues — Cabo de guerra (feminina).

2.ª PARTE

8.ª prova: "Associação dos Rádio-Ginastas"; patrono: "Mala Brasil" — Quebra-potes (mista).

9.ª prova: "Associação Cristã de Moços"; patrono, Alfredo Maciel — Corrida de obstáculos (masculina).

10.ª prova: "A.B.I.-A.B.R." (homenagem especial à imprensa falada e escrita); patrono, Milton Rosadas — Corrida de obstáculos (feminina).

11.ª prova: "União dos Escoteiros do Brasil"; patrono, Claudionor Nunes — Corrida do ôvo na colher (feminina).

12.ª prova: "Dr. Alvaro Rosadas Fernandes" (pioneiro das festas de confraternização no Bom Retiro da Floresta da Tijuca); patronos, Dr. Raul Wellisch e Arduino Saboia de Amorim — Gincana (mista).

13.ª prova (de honra): "Clubes Excursionistas"; patrono, Centro dos Excursionistas, dr. Secundo Costa Neto e dr. José Ferreira Barreto — Partida de volibol C. E. B. x agremiações convidadas.

As 16 horas, entrega dos prêmios aos vencedores; saudação do presidente dr. Secundo Costa Neto; descida do pavilhão nacional; encerramento.

Poderão participar da excursão e das provas todos os interessados que afluirem ao local de encontro, no Jardim do Alto da Boa Vista, às 8,30 horas de domingo.

APREENDIDOS NOVENTA E NOVE CANIVETES

no jôgo Portuguêsa e Corinthians

S. PAULO, 23 (Sport Press). Ocorreu durante a tarde da realização do jôgo entre o Corinthians e a Portuguêsa, domingo próximo passado, um fato bastante interessante que merece destaque. O chefe do policiamento, dr. João Ranali, acompanhado de seus auxiliares e subdelegados, srs. Francisco Freire Silva, Trajano de Freitas, Dante Averi, Pedro Samartinino e outros, preocupados com os "sururu" e perturbações da ordem que há muito ocorrem nos estádios paulistas, inquietando o público torcedor, resolveu empreender uma diligência, por ocasião do jôgo acima referido. Foi feliz em sua emprêsa, pois, recolheram êles e seus auxiliares, um pequeno arsenal, composto de armas de todos os tipos possíveis e imagináveis, dos torcedores que acorreram ao Pacaembu. Sabemos muito bem o que representa um elemento armado, mormente, em um jôgo de futebol, quando levado pela paixão, é capaz de iniciativas, as mais perigosas. Dêsse surtiu o efeito esperado a medida saneadora levada a têrmo pelo dr. João Ranali, que mereceu o reconhecimento dos torcedores, além de evitar aquelas cenas tão desagradáveis para os que vão ao Estádio para, de fato, assistirem a uma partida de futebol. Está de parabéns o chefe do policiamento, assim como, seus auxiliares. O pequeno arsenal, em posse dos torcedores, compunha-se de: 99 canivetes, 16 facas, 2 garfos, 1 sacarrolha, 1 tesoura, 3 estilingues, 12 fogos "Caramuru", 4 navalhas, 3 facões e 1 porrete.

DESCOBERTA UMA MINA NO ESTÁDIO DE LIVORNO

LIVORNO, 23 (F.P.). Uma mina alemã contra tanques descoberta em uma das tribunas do estádio comunal desta cidade, onde está previsto para domingo o "match" Itália "B"-Hungria "B", acaba de comprometer êsse encontro internacional. Cogitar-se-ia da realização do encontro em outra cidade.

Trabalhando em reparos do estádio os operários descobriram em uma parede êsse engenho de guerra, que mediatamente foi desmontado pelos especialistas da engenharia, os quais foram encarregados de examinar cuidadosamente tôdas as dependências do estádio. Se, por exemplo, forem desobertas novas minas, a policia tomará a decisão de proibir o "match" internacional nesta cidade.

OS ARQUIVOS SECRETOS DO HIPNOTISMO

Reportagem de Douglas Warth, sôbre uma investigação científica de Olga Franklin

CAPÍTULO IV

A resistência passiva — O senhor e seus vassalos — Seis pancadas no relógio selavam sua sorte — É preciso buscar as raizes do mal

Talvez fôsse pânico ou talvez simples instinto de conservação, impedindo que eu cooperasse, quando pela primeira vez tentaram hipnotizar-me. Aconteceu em Harley Street, no consultório de um eminente médico, hipnotizador, o que não bastou para quebrar o tabu que me sobressaltava.

Desde então tenho visto demonstrações que me convenceram. Fui testemunha de como um rapaz caminhava como se fôra sonâmbulo, tôda vez que o hipnotizador contava até dez e estalava seus dedos, cantando como bêbado após ingerir um copo dágua, cujo conteúdo o profissional lhe garantira ser álcool. Ao lhe ser dito que possuía apenas quatro anos, passou a entoar e recitar cantigas de ninar. Embora tudo não pudesse passar de uma fraude bem encenada, as dúvidas caíram por terra quando o hipnotizador disse-lhe que fazia uma temperatura glacial e êle principiou a tiritar de frio, a pele arroxeada.

Hoje, sei que a coisa mais difícil em todo o mundo da hipnose é o aprendizado do paciente, que deve iniciar-se na arte de ser hipnotizado e acostumar-se à influência do hipnotizador. E' um truque que aos poucos dominei. Gostaria, entretanto, de figurar entre aquêles dez por cento que não correspondem, pois uma vez que você mergulha no maravilhoso estado de semi-inconsciência, tudo lhe pode suceder.

Um cirurgião poderá cortar o seu corpo sem que você sinta dor alguma. Você verá fantasmas, ouvirá vozes inexistentes ou então ficará surdo a barulhos existentes, cego a luzes brilhantes e dependerá do comando de um simples sussurro. Você acionará o gatilho de um revólver com intenções homicidas, roubará e até latirá como um cachorro. E o que é pior: o hipnotizador poderá mantê-lo sob domínio, simplesmente insinuando durante os transes a necessidade de você o procurar novamente.

Mas você esquecerá qualquer sugestão que êle haja feito, caso lhe sejam dadas ordens expressas para que esqueça tal coisa — o poder de sugestão é uma lei que não pode ser quebrada.

Você levantará e andará, obediente, sem mesmo saber o que irá fazer e porque. Outro detalhe assustador é que você poderá ser hipnotizado sem um hipnotizador! Isto porque sempre que qualquer coisa interfira com o seu processo normal de raciocínio, o subconsciente estará indefeso e aberto a sugestões da pior espécie. Assim, quando dôres ou angústias lhe assaltam, a objetividade de suas idéias é diminuída. E' então que tôda espécie de propósitos insensatos nascem nas entranhas de sua mente.

Daí o advento de cismas incompreensíveis ou desilusões que conduzem à neurastenia e doenças mentais. Cabe então a hipnose colaborar para a solução dessas fobias, através a ação de um bom e conceituado hipnotizador. Êle livrará sua mente dos pesadelos que a torturam.

Vejam o caso de Kitza Kasacos, por exemplo. Kitza era uma adorável cantora grega, que todos os dias, às seis horas da manhã, acordava com uma terrível dor no seu estômago. Nenhum médico conseguia curá-la desta aflição e durante doze anos correu o mundo carregando seu mal, que às vêzes manifestava-se durante dias, ininterruptamente. Não fumava nem bebia, tentando tôda sorte de dietas. Certas ocasiões a dor se agravava tanto que se via obrigada a desistir de cantar, permanecendo acamada semanas e semanas.

Ouçamos porém sua história, tal como a narrou para Olga Franklin.

"Estava bastante assustada a primeira vez que procurei um hipnotizador, pois tudo aquilo me parecia muito misterioso e fora do comum. Mantinha-me na defensiva, sem querer entregar-me mentalmente. Na verdade cheguei até a mostrar-me agressiva.

Minha tensão tornou-me uma paciente difícil para a hipnose, a cujo tratamento submeti-me durante todo um ano. Sòmente após êsse estágio o médico conseguiu que recordasse a primeira ocasião em que aquela dor me assaltara. Fôra na Grécia, nos primórdios da guerra, quando a Alemanha ocupava meu país. Os invasores haviam entrado na minha casa às seis da manhã, levando meu pai prisioneiro.

Imagine o meu desespêro, refletido numa contração que me agoniava o estômago, enquanto meu pai era arrastado para um destino incerto e ameaçador.

Desde então, insensivelmente, ao bater das seis horas, minha mente reagia em conexão com o estômago e nem sequer me recordava que o mal reproduzia apenas a sensação experimentada por ocasião da detenção do meu pai. Foi preciso que um médico pescasse a causa, pela hipnose, nas profundezas da minha mente conturbada. Era o que a medicina denomina de reflexo condicionado, fazendo com que revivesse a agonia ultrapassada, cada manhã, sem mesmo o saber. E a dor cessou, como por mágica, ao ser revelada a causa original a sua mente adormecida, quebrando o vínculo existente entre o soar do relógio e a memória."

Kitza nos diz, ainda:

"Acho que o hipnotismo é um achado para a humanidade. Deveriam existir clínicas que atendessem as pessoas que não estão em condições de pagar os especialistas. Para mim e para meu marido importou numa mudança de vida radical, pois é bastante desagradável viver-se com uma pessoa que vive se queixando que não pode comer isto e aquilo, que não pode sair e que não consegue dormir. O médico poderia ter me livrado da dor, simplesmente, pela sugestão, mas preferiu subir até sua causa, a fim de extirpá-la definitivamente. Foi o que aconteceu com outro dos seus pacientes, vítimas de asma, moléstia de origem nervosa.

O médico remontou ao passado, buscando fatôres ou incidentes emocionais que explicassem aquêles espasmos. Afinal descobriu-se que tudo girava em tôrno do complexo causado pela sua morada, um apartamento deficiente e que não lhe permitia receber amigos. A pista para esta descoberta foi fornecida pelo período crítico em que a asma se manifestava mais forte — entre Natal e Ano Bom — época justamente em que a hospitalidade é tradicional.

A cura foi então rápida e o paciente plenamente reabilitado. O perigo de atenuar-se um mal sem conhecimento das causas geradoras do sintoma é grande. De nada adianta coibir os excessos alcoólicos de um indivíduo, sem que as origens do vício sejam esclarecidas. A ameaça permanecerá sempre, em potencial."

Infelizmente isto é o que muitos hipnotizadores fazem, numa ignorância otimista. E quem age assim, faz o papel da pessoa que cobre uma bomba relógio com sua toalha de mesa, abandonando tranqüilamente o engenho na sala de visitas...

***

Prosseguiremos amanhã com a divulgação de novos e sensacionais casos especialmente selecionados nos arquivos secretos do hipnotismo. Copyright Daily Sketch-Keystone.

FLAGRANTES de J. J. & J.

Não precisa título; basta ôlho para apreciar. É um presente dos Jotas a vocês, para descarregar um pouco a tensão dêsses últimos dias. Olhem bem a menina Sophia (Loren) e recuperem o fôlego para novas polêmicas.

CONSELHOS AOS NAVEGANTES

Em face de numerosas consultas que têm recebido, os Jotas resolveram hoje apresentar uma série de conselhos que os brasileiros de boa vontade devem seguir à risca, diante do Estado de Sítio, para evitar possíveis e desagradáveis confusões. Vamos a êles:

1 — Quando você anunciar a um amigo, em lugar público, que está de saída para "comprar o lote", não esqueça de acrescentar que se trata daquele terreno que lhe foi oferecido em boas condições. O outro é incomprável.

2 — Se você estiver discutindo alta economia, não diga que "o café vai reassumir definitivamente a liderança". Frise que êle vai reassumir a liderança dos produtos exportáveis. Café no Brasil tem hoje duplo sentido. Liderança também.

3 — Mas se no restaurante ou em outro qualquer lugar freqüentado o garçon lhe servir um café sem açúcar, evite dizer que "o café é de amargar". Lembre-se do que aconteceu ao outro, o das coronárias.

4 — Não deixe sua mulher gabar-se de que você mandou destruir o tanque. Explique logo que o que você fêz foi substituir o tanque de lavar a roupa por uma máquina automática. Nem todos os tanques servem só para levar roupa suja.

5 — Se você torcer pelo Vasco, procure saber imediatamente se o delegado do distrito do seu bairro torce pelo mesmo clube. Há sempre o perigo de êle ser Flamengo.

6 — Agora, se você fôr Flamengo, não deseja a lenha no Vasco. Podem pensar que é contra o brigadeiro Vasco Alves Secco.

7 — Evite informar em público que você pretende "dar um tiro" no Jockey, sem esclarecer que isto é fôrça de expressão. No Estado de Sítio estão proibidos os tiros.

8 — Também não apregoe que vai "dar um golpe", por melhor que sejam suas intenções. O golpe no caso é ficar calado. Sobretudo se fôr em Bauru.

9 — Se um de seus amigos se chamar Tenório e você sair com êle para resolver uma situação difícil, evite anunciar a terceiros que vai "sair com o Tenório para liquidar uma parada". Podem imaginar coisas.

10 — Se deu uma batida com o automóvel, não exclame em público que "só um lanterneiro resolve a situação desta porcaria". Podem julgar que você é do Clube da Lanterna.

11 — Em compensação, se você chegar de madrugada em casa sem motivo plausível, restará sempre o célebre recurso de todos os Estados de sítio: — "Contei uma anedota contra o govêrno na fila de ônibus e fui detido para averiguações."

A TROPA AGE

A tropa postada em frente ao Catete teve oportunidade de agir, pela primeira vez, têrça-feira, desapartando um conflito entre dois motoristas que haviam trombado diante do palácio...

GATO ESCALDADO...

Em 50, o técnico Flavio Costa foi considerado liquidado para o "scratch" brasileiro. Em 55, ressuscitaram-no, com todos os adjetivos e todos os entusiasmos de estilo. O superado de 50 voltou a ser papa no nosso futebol.

Como o time do Vasco perdeu a invencibilidade para o Bonsucesso num jôgo sôbre lama e sob temporal Flavio, cada vez que chove, sente um arrepio e teme pela sorte de sua equipe. Ainda no último domingo, quis adiar o seu jôgo com a Portuguêsa. Não conseguiu. Mas, no dia seguinte, lá estava êle dogmatizando que o futebol não era para ser jogado com mau tempo. Ninguém achou ruim, ninguém discordou: êle é o mestre redivivo.

Mas, é por essas e outras, que os brasileiros sempre levam a pior em competições internacionais. A mentalidade dos dirigentes é muito limitada. Parecem ignorar, por exemplo, que, na Europa, joga-se com qualquer tempo: os jogadores, às vêzes, enfiam o tornozêlo na lama e não é raro um goleiro não ver o seu colega no outro lado por causa da neblina...

FOTOGRAFIA

A Associação Brasileira de Arte Fotográfica está convidando para a abertura — dia 5 de dezembro, 16 horas — da II Exposição Internacional de Fotografia, no salão de exposições do Ministério da Educação.

Os Jotas recomendam ao público esta Exposição. Trata-se de uma mostra das mais interessantes, de categoria efetivamente internacional, com um grande e variado número de trabalhos. Nestes dias que correm, a pedida não deixa de ser amenizante...

DOCUMENTAÇÃO

A título de curiosidade e aviso aos interessados, os Jotas apresentam a relação de documentos exigidos a uma de suas leitoras, de 10 anos de idade, candidata ao exame de admissão à primeira série do curso ginasial, em um dos colégios desta cidade: certidão de idade, atestado médico de que não sofre doença contagiosa, atestado de vacina recente, certidão de batismo e certidão de que os pais se casaram no religioso.

SITIO

Sim, é bom que arranjem um estado de sítio por agora. Mas aproveitem porque, em chegando fevereiro e carnaval, não haverá sítio que aguente...

ALEGRIA NO CANGAÇO

A inauguração do bar de Ivan Busse — "Cangaço" — decorreu num ambiente de extraordinária alegria e com farta distribuição daquela água que passarinho não bebe aos amigos presentes. Muita música, muito côro, muito bom humor e nenhum boato para estragar a ocasião. O único "mas" foi a presença (felizmente temporária) de um ativo cinegrafista, que tem tôdas as características de primo-irmão do amigo da onça. Como filmava o pequenino!

Bilhetes norte-americanos

NEWELL ROGERS

Um dia dêstes, a Suprema Côrte dos Estados Unidos fez cessar o processo do govêrno contra John David Provoo, de 38 anos de idade, antigo sargento do exército, sob a acusação de traição e colaboração com os japonêses, quando prisioneiro de guerra, durante o último conflito mundial.

A Suprema Côrte deu o "veredictum" de que "o processo deve cessar porquanto as autoridades competentes perderam tempo demais para apresentar o réu a julgamento".

Bernard D. Harmer, um leiloeiro de selos raros, partiu, há dias, de Nova York para a costa ocidental dos Estados Unidos, levando consigo selos avaliados em 250 mil dólares, isto é, 20 milhões de cruzeiros. Os selos foram acondicionados em uma pasta e esta amarrada ao seu pulso. Desde o momento em que saiu de sua residência até o momento em que depositou os selos em um cofre forte, o sr. Harmer teve vários detetives ao seu redor.

Mary Martin, que conquistou Londres de assalto, ao cantar "I'm as Corny as Kansas in August", da peça "South Pacific", estreou com Noel Coward na Televisão, onde ambos fizeram, sábado último, um espetáculo de 90 minutos.

Noel Coward deu um salto para ser, agora, o astro n.º 1 da Televisão da América. Êle cantou, dançou, amou e se divertiu. E quem dirigiu o espetáculo — por sinal que foi um espetáculo mesmo — foi Noel Coward, um noviço em espetáculos de televisão.

Quando excursionavam pela América, os jornalistas russos disseram o seguinte ao sr. Robert Wagner, prefeito de Nova York: "Sua cidade é a mais notável do mundo".

Respondeu o sr. Wagner: "Temos mais irlandeses do que em Dublin, mais judeus do que em Israel e tantos italianos quantos residem em Roma".

Retrucaram os russos: "Magnífica coexistência!"

O senador John Marshall Butler, do Estado de Maryland, disse, há dias, haver premente necessidade, na América, de se criar o "Toxicômano Desconhecido", uma organização que cuida dos ex-viciados logo depois que saem dos hospitais. Essa organização deve obedecer à mesma linha de outra, denominada "Alcoolatra Desconhecido", criada com o mesmo fim.

Ao acenderem o fogão para preparar as refeições da família, as donas de casa de Nova York poderão, muito em breve, imaginar que o seu gás está vindo por um dos mais longos encanamentos do mundo, isto é, das minas de gas natural, no sul do Estado do Texas, para Nova York, numa distância de mais de 3.200 quilômetros.

Por não sermos pontuais, perdemos quatro a cinco anos de nossa vida...

Victor Meudon

Pouco antes de sua morte, um jornalista perguntou a famoso chefe de Estado, recentemente falecido, o que êle considerava como as mais importantes reformas e realizações de sua vida.

— Ter acostumado meus patrícios a um pouco mais de pontualidade — respondeu o velho lutador — os funcionários a chegarem à repartição com menos atraso, os comerciantes a abrir as suas lojas à hora certa, os industriais a entregar a mercadoria na data prometida, etc.

Todos os países do mundo necessitariam curar-se do flagelo da impontualidade — declarou ao jornalista à maneira de conclusão da entrevista.

Tentem todos calcular o tempo perdido para a sociedade, para um país, devido à impontualidade imperdoável de uns e de outros.

No Estado de que falamos acima, os funcionários chegavam à repartição, pela manhã e à tarde, com cêrca de uma hora de atraso e iam-se embora 15 a 25 minutos antes da hora de encerrar o expediente. Privavam, pois, a administração de seu país de duas horas e meia de trabalho por dia; sessenta horas por mês, 720 horas por ano, o que representava dezoito semanas — mais de quatro meses — de trabalho efetivo! Mais de uma têrça parte de sua produção anual levando em consideração os feriados e períodos de férias!

Na Europa, atualmente, os funcionários perdem três horas por semana, 156 horas por ano ou, mais ou menos, um mês de trabalho desperdiçado!

A falta de pontualidade dos funcionários (ou empregados no comércio), além do mais, faz perder muito tempo ao público que ao chegar na hora da abertura das repartições, escritórios ou lojas, é informado que tal diretor, funcionário ou empregado está atrasado.

Funcionários e empregados não são sòmente os que fazem perder tempo. O garagista que promete concertar seu carro e entregá-lo em dia e hora certa raramente cumpre a sua promessa.

A mesma impontualidade se verifica no que se refere ao sapateiro, ao tintureiro, ao eletricista, ao alfaiate, etc. Procure contar o tempo perdido quase que diàriamente...

Acrescente a isso, a falta de pontualidade de seus clientes, amigos: "Estarei em sua casa às 11 horas", "espere-me em tal ponto às 15 horas", "Encontrá-lo-ei na estação às 18 horas" (isto sem falar de inúmeros outros casos)... e o resultado é esperar, esperar sempre.

ORGANIZEMOS CAMPANHAS DE PONTUALIDADE

Certas cidades norte-americanas organizaram "campanhas de pontualidade", por ocasião das quais todo o mundo deve empenhar-se em ser pontual. Outros países deveriam fazer o mesmo.

Perdemos cêrca de uma décima parte de nossa vida devido à falta de pontualidade, por nossa culpa ou pela dos outros. Isso começa desde os doze ou quinze anos e não acaba quase mais. Sòmente a morte é sempre pontual — infelizmente — nos últimos momentos de nossa vida.

Em 40 ou 50 anos, perdemos pois 4 a 5 porque desprezamos a pontualidade. E, todavia, muito simples seria pouparmos êstes cinco anos com um pouco de fôrça de vontade e disciplina.

A falta de pontualidade, na rotina de todo dia, tanto por nossa própria culpa quanto por culpa dos outros, faz que desperdicemos 4 a 5 anos de nossa vida segundo estudos efetuados recentemente — (Foto Scoop — Especial)

Tom Olivar

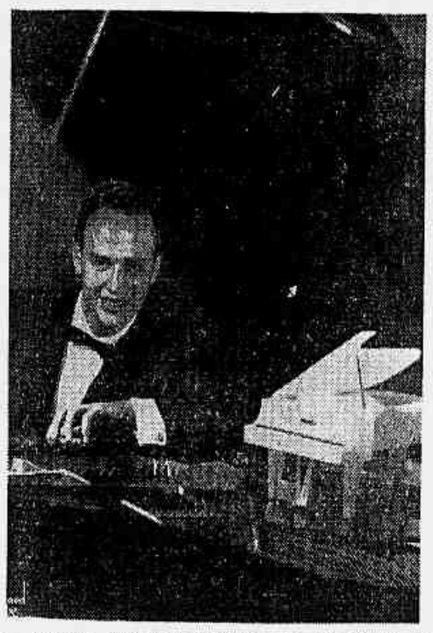

"Autumn Leaves" ("Fôlhas Mortas") que, depois de um período de repercussão, estava quase esquecida, retornou inesperadamente às "Paradas de Sucessos" norte-americanas com grande intensidade, graças ùnicamente a uma gravação da etiqueta "Kapp", em alta-fidelidade, do pianista Roger Williams. O disco é, na verdade, técnica e artisticamente perfeito, no consenso unânime da crônica especializada "yankee".

UM DISCO POR DIA

Osny Silva

"CI-CIU-CI, CANÇÃO DO ROUXINOL", fox de Seracini e Minoreti, versão de Nadir Peres, e "VALSA DOS BEIJOS", de Horst Heinz Henning e Heins Thernigsohn, versão castelhana (?!) de Ben Molar; disco Odeon (13.911), na interpretação de Osny Silva, com Tullio Gallo e sua orquestra.

Duas versões, sendo que a do lado B registra o absurdo, o lamentável e o injustificável de uma versão para uma língua que não a nossa! O pior é que a linha melódica, nas duas faces, é fraquíssima e chega a ser contristador saber que o "Ci-ciu-ci" paupérrimo em letra e em música, seja atualmente, um grande sucesso na Europa. Quanto ao intérprete, um conselho: mais cuidado na escolha do repertório.

Disco fraquíssimo.

Depois de ter ouvido algumas gravações do Trio Surdina, o famoso cantor Vic Damone (marido de Pier Angeli) convidou o violinista Fafá Lemos para acompanhá-lo em algumas de suas gravações na Colúmbia.

A Associação Brasileira de Arte Fotográfica inaugurará a II Exposição Internacional de Fotografia no próximo dia 5 de dezembro, às 16 horas, no salão de exposições do Ministério da Educação.

Dana Wynter, inglêzinha de 23 anos que fêz auspiciosa estréia em Hollywood com o principal papel feminino de "The View From Pompey's Head", não poderá mais passar o Natal em Londres, como pretendia, porque aceitou fazer um novo filme nos Estados Unidos ao lado de seu patrício, Richard Todd.

Bob Hope quer fazer uma "tournée" pela Rússia. Justificativa apresentada pelo conhecido artista: "Fizeram intercâmbios de fazendeiros e de jornalistas. Por que não de cômicos também?"

E' possível uma temporada de Carmélia Alves nos Estados Unidos (rádio, TV e "night-club"), dentro em breve.

O "PROFESSOR"

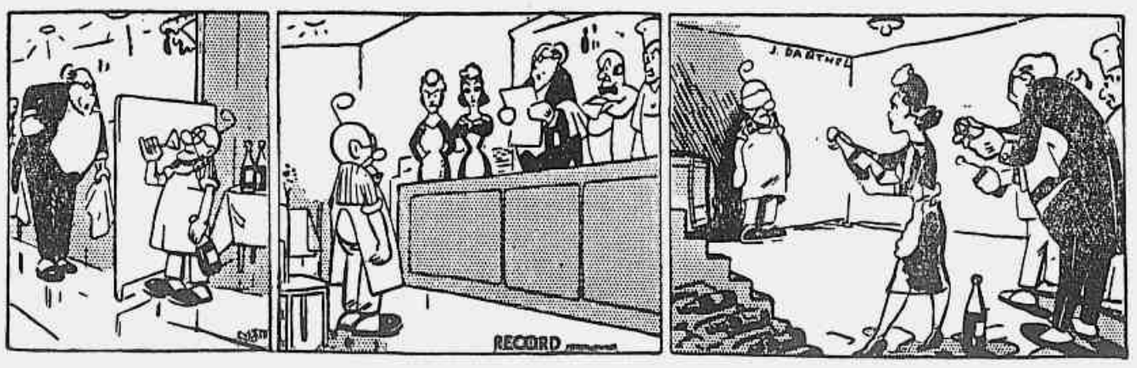

Escola de Édipo

PALAVRAS CRUZADAS

PROBLEMA N.º 81

Míster V — (Rio)

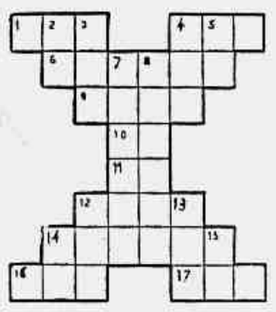

COLABORAÇÕES — Aceitamos colaborações de fácil solução rigorosamente baseadas nos léxicos adotados nesta seção.

*

CORRESPONDÊNCIA — Tôda correspondência para esta seção deve ser enviada a: DINALDO ALECRIM — Redação do *Correio da Manhã* — Av. Gomes Freire, 471 — 3.º andar — Rio.

*

SOLUÇÕES DO NÚMERO ANTERIOR

PROBLEMA N. 80 — *Horizontais:* Ata. Oco. Mesurar. Em. Rapa. Ir. Li. Aval. Tu. Serenar. Aló. Ola. *Verticais:* Ame. Temível. Ás. Oral. Capital. Ora. Ur. Raro. Asa. Lè. Ura. Nó.

HORIZONTAIS:

1 — Outrora, grão-vassalo do rei.
4 — Escolho.
6 — Convexo.
9 — Face.
10 — Décima-sétima letra do alfabeto grego.
11 — Sufixo nominal que designa origem, naturalidade, etc.
12 — Gostar muito de.
14 — Divides em dois.
16 — Discura em público.
17 — Consentimento.

VERTICAIS:

2 — Símbolo químico do actínio.
3 — Relação.
4 — Milho torrado, que se reduz a pó, temperado com azeite de cheiro, podendo-se adicionar-lhe mel de abelha.
5 — Símbolo químico do molibdênio.
7 — Planície deserta.
8 — Venerar.
12 — O mesmo que fruta-do-conde.
13 — Título abissínio.
14 — Fisionomia.
15 — Sétima nota da escala musical.

*

DICIONÁRIOS — Nesta seção são adotados os seguintes léxicos: Pequeno Dicionário Brasileiro da Língua Portuguêsa (G. Barroso-H. Lima), Monossilábicos de Casanovas e Japyassu, Vocabulário Antroponímico de Lidaci e Provérbios de Lamenza.

Xadrez

O PROBLEMA DE HOJE
(de G. H. Drese)

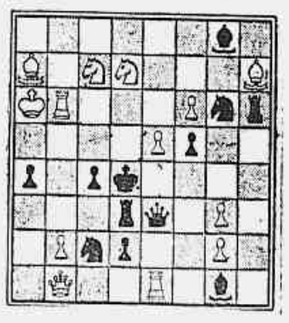

Pretas: 12 peças. Brancas: 13 peças. As brancas jogam e dão mate em três lances.

A resposta, amanhã.

* * *

A SOLUÇÃO DE ONTEM

1, DxPBD, qualquer; 2, D, B ou C: mate.

Correio da Manhã

Redação, Administração e Oficinas: Avenida Gomes Freire, 471
TELEFONE: 52-2020
Agência Central e Balcão (Publicidade e Assinaturas): Rua da Assembléia, 109 — Telefones: 22-6345, 42-1053 e 42-8323.
SUCURSAL EM SÃO PAULO
Rua 24 de Maio, 276, 12º
Telefone: 33-6991
SUCURSAL EM MINAS
Rua Goiás, 65 — Belo Horizonte
Telefone: 2-0372
PREÇO DE ASSINATURAS
Anual . ... Cr$ 300,00
Semestral . ... Cr$ 180,00
EXTERIOR
Anual . ... Cr$ 500,00
NÚMERO AVULSO
Domingos . ... Cr$ 2,00
Do dia .... Cr$ 1,50
SÃO PAULO (CAPITAL) E BELO HORIZONTE
Domingos e dias úteis.... Cr$ 2,00
Cobradores autorizados: — Francisco Vieira de Souza, João Nunes, José Coelho da Silva, José Salvador Gigante, Manoel Morley, Mario Simões Gonçalves, Pedro José de Souza e Sebastião Lincoln.

AGÊNCIAS AÉREAS

Aerovias Brasil	32-4300
Aéreo Geral	22-6792
Alitalia	43-9778
Air France	42-8838
Braniff	32-2255
Cruzeiro do Sul	42-6066
Ibéria . ... 22-2204 e	23-5801
Vasp	42-8094
Nacional	32-6119
Panair	22-7776
Pan American	52-8070
Real	42-3814
K. L. M.	52-4353
Loide Aéreo	32-5195
Linhas Aéreas Paulistas	52-5741
N. A. B.	42-1610
Santos Dumont	42-8026
S. A. S.	42-1704
Itaú	32-8416
Varig	52-3700
Scandinavian Airlines System	32-7320
Swissair	23-1950

MERCADO DO CAFÉ

MOVIMENTO NOS PORTOS

No dia 17 do corrente, foram negociadas com o exterior 175.730 sacas de café, sendo 78.238 em Santos, 35.921 no Rio, 7.072 em Vitória, 50.370 em Paranaguá, 3.450 em Angra, 259 em Salvador e 220 em Recife.

Na mesma data, foram despachadas para exportação 75.279 sacas, sendo 39.149 em Santos, 9.462 no Rio, .. 10.171 em Vitória, 12.750 em Paranaguá, 2.002 em Salvador e 845 em Recife.

Ainda nos mesmos dias, os embarques para o exterior atingiram 81.848 sacas, sendo 52.114 em Santos, 10.312 no Rio, 18.852 em Vitória e 570 em Recife.

Até a data em referência, foram embarcadas 6.842.040 sacas, sendo .. 6.644.352 para o exterior e, vendidas êste mês 986.476 sacas, restando um saldo a embarcar de 1.200.031 sacas.

Vendas Canceladas — Na referida data: 1.000 sacas no Rio.

VENDAS PARA EXPORTAÇÃO

No dia 3 do corrente, foram vendidas para exportação 14.962 sacas na praça de Santos, 18.975 na do Rio, 4.832 na de Paranaguá e 3.188 na de Vitória.

O café vendido em Santos rendeu, em divisas: 441.384,00 dólares americanos; 630.000,00 dólares convênio sôbre a Alemanha; 129.306,00 sôbre a Argentina; 3.741,00 sôbre a Austria, 34.575,00 florins; 5.594,40 dólares convênio sôbre a Itália; 92.520,00 sôbre a Iugoslávia; 120.030,00 coroas dinamarquesas; 476.077,50 coroas suecas; 7.863.000,00 francos franceses e .... 12.958-02-02 libras esterlinas.

O café negociado no Rio proporcionou:

628.676,50 dólares americanos; .. .. 74.844,00 dólares convênio sôbre a Alemanha; 128.574,00 sôbre a Argentina; 76.304,00 sôbre o Chile; 44.318,28 sbre a Grécia; 60.237,24 sôbre a Itália; 455.883,60 coroas dinamarquesas; 5.706.840,00 francos franceses e .... 2.438-08-06 libras esterlinas.

O café vendido em Paranaguá obteve, em cambiais: 95.742,00 dólares convênio sôbre a Alemanha; 12.561,90 sôbre a Austria; 84.808,50 florins; .. 8.421,75 dólares convênio sôbre a Itália; 68.922,42 marcos; 189.200,00 coroas suecas; 67.620,00 dólares convênio sôbre a Hungria e 15.941-06-09 libras esterlinas.

O produto do café negociado em Vitória, foi de: 3.400,00 dólares convênio sôbre a Argentina; 4.875,00 sôbre a Grécia; 99.100,50 sôbre a Itália; 2.673.540,00 francos franceses e .... 1.410-00-00 libras esterlinas.

TRIGO EM GRÃO E FARINHA DE TRIGO

SANTOS, 23 (Asp.) — Procedente de Nueva Palmira, chegou, a êste pôrto, o navio de bandeira uruguaia "Tacoma", que nos trouxe um carregamento de nove mil novecentas e quarenta e oito toneladas de trigo em grão e farinha de trigo.

MOVIMENTO MARITIMO

NAVIOS ESPERADOS:

Longo curso - passageiros: 24.11. (*S*) Del Mar, (*S*) Straat Makassar; 25.11. (*N*) Andes, (*S*) Alioth. (*S*) Sises; 26.11. (*S*) Augustus, (*S*) Montevideo; 27.11. (*S*) Tjisadane; 28.11. (*S*) Paraguay Star, (*N*) Santa Rosa, (*N*) Altair, (*S*) Cap Blanco; 29.11. (*N*) Canadá Maru.

Longo curso - cargueiros: 23.11. (*S*) Ilheos, (*S*) Flandres, (*N*) Tweed; 24.11. (*N*) Athinai, (*S*) Freya Torm, (*S*) Axeldyk, (*S*) Falkanger, (*S*) P e T Trader; 25.11. (*S*) Ancud, (*N*) Parde, (*S*) Alioth.

Navios com trigo: 24.11. - Loide Peru; Loide Cuba; 26.11. - El Oriental.

Navios carvoeiros: 23.11. - Martagon; 26.11. - Siderurgica VI; s.d. Ourania Gounaris.

Navios tanques: 24.11. - Etreza.

Entradas do dia 22.11.55: Longo curso: 6; Cabotagem: 2; Peq. cabotagem: 3.

Em aditamento - entr. 21.11.55: Longo curso: 1; Cabotagem: 1.

NAVIOS ATRACADOS:

Cais da Gamboa: P. Mauá - Bruges - belga, 3 guind. export.; Siderurgica 2.º - nac.; Arm. 2 - Del Norte - amer., 6 guind. import. exp.; Arm. 3 - Loide Mexico - nac., 4 guind. import.; Arm. 4 - Nordstjerman - sueco, 4 guind. import.; Arm. 5 - Belgrano - nor., 3 guind. import.; Arm. 6 - Belgrano - nor., 3 guind. import.; Arm. 6 - Atalaia — finl., 4 guind. import.; Arm. 7 — Juan de Garay - nac., 5 guind. import.; Arm. 8 - Rio San Juan — arg., 3 guind. import.; Pat. 9/10 — Bowhill - nor., 2 guind. export.; Arm. 10 - Alba - lib., 1 g. import.; Arm. 11 - Venezuela - sueco, 4 gd. import.; Arm 12 - Itaimbé - nac, 1 2 import; Arm 13 - Loide Honduras - nac, 6 guind import; Arm 14 - Itahite - nac. 4 guind. import.; Arm. 15 - Ararangua - nac., 4 guind. import.; Arm. 16 - Bahia - nac., 3 guind. import.; Arm. 16 - Sinuelo - nac., 3 guind. import.; Arm. 17 - Cabo - nac., 3 guind. import.; Arm. 18 - São Bento - nac., 4 guind. import.

Cais de São Cristóvão: Arm. 24 - Rio Tejo - nac., 4 guind. import.; P. Minerio - Guarape - nac., 2 gd. import.; P. Carvão - Siderurgica 8.º - nac., 1 g. import.; Arm. 30 — Siderurgica 3.º - nac., 2 guind. import.

Cais do Caju: P. Madeiras - Arzil — nac., 1 g. import.; Jequitibá - nac., 2 guind. import.; Itú - nac., 2 guind. import.; Barão dos Aimorés - nac., 1 g. import.; Arm. 31 — Urania - nac., 2 guind. import.; Arm. 31 - Laguna - nac., 2 guind. import.; Arm. 32 - Aramar - nac., 3 guind. import.; Arm. 32 - Netuno - nac., 2 guind. import.; Arm. 33 - Cruzeiro - nac., 1 g. import.; Arm. 33 - 21 de Abril - nac., 2 guind. import.; Arm. 33 - Serafim Donato - nac., 2 guind. import.; Arm. 33 - Rosamar - nac., 2 guind. imp.

Vapores de cabotagem - aguardando atracação. 20.11. - Tibagy - 22.11. - Itaquera.

Iates de pequena cabotagem - aguardando atracação: 23.11. - Progresso - Marcopolo, Eva.

ARRECADAÇÃO FEDERAL

A Recebedoria do Tesouro no Distrito Federal arrecadou:

De 1 a 22 de novembro..	531.239.070,40
Em 23 de novembro.	47.995.415,00
Total	579.234.485,40
Em igual período de 1954..	440.984.876,50
Diferença para mais no mês	138.249.608,50
Durante o ano:	
De 2 de janeiro a 23 de novembro	10.278.424.738,30
Em igual período de 1954..	8.039.861.529,50
Diferença para mais no ano..	2.238.563.208,90

7 MIL TONELADAS DE TRIGO

SANTOS, 23 (Asp.) — Procedente de Rosário, chegou, a êste pôrto, o navio de bandeira argentina "Austral", que nos trouxe um carregamento de sete mil toneladas de trigo.

VIDA COMERCIAL

BÔLSA DE VALORES DO RIO DE JANEIRO

Movimento do leilão de promessa de venda de câmbio n.º 448, de 23-11-1955

ESPÉCIE DE DIVISAS	Categ	MONTANTE DAS DIVISAS Oferecidas	Licitadas	Sobras	Agio Min.	Agio Max.	TOTAL EM Cr$
US$ CHILE — PRONTO......	1ª	1.000	1.000	—	25,20	25,20	25.200,00
	2ª	25.000	25.000	—	50,30	50,30	1.257.000,00
	3ª	2.000	2.000	—	40,30	40,30	80.600,00
	4ª	1.000	1.000	—	60,00	60,00	60.000,00
	5ª	1.000	1.000	—	102,60	102,60	102.600,00
US$ GRECIA — PRONTO....	1ª	1.000	—	1.000	—	—	—
	2ª	51.000	51.000	—	35,50	36,10	1.821.100,00
	3ª	4.000	—	4.000	—	—	—
	4ª	4.000	4.000	—	69,70	69,70	278.800,00
	5ª	—	—	—	—	—	—
US$ JAPÃO — PRONTO.....	1ª	135.000	135.000	—	40,60	41,10	5.515.100,00
	2ª	112.000	112.000	—	42,10	44,00	4.792.200,00
	3ª	64.000	64.000	—	67,00	68,50	4.345.500,00
	4ª	7.000	7.000	—	137,50	137,50	962.500,00
	5ª	3.000	3.000	—	173,80	173,80	521.400,00
US$ NORUEGA — PRONTO	1ª	8.000	—	8.000	—	—	—
	2ª	105.000	105.000	—	33,50	34,00	3.548.000,00
	3ª	30.000	22.000	8.000	35,00	35,00	770.000,00
	4ª	6.000	6.000	—	44,10	44,10	264.600,00
	5ª	1.000	1.000	—	100,00	100,00	100.000,00

TOTAL GERAL EM CRUZEIROS — 24.445.400,00

RELAÇÃO DAS DISPONIBILIDADES PARA LEILÃO NOS DIAS 28, 29 E 30 DE NOVEMBRO E 1 DE DEZEMBRO

MOEDAS E PRAZOS	Quantidade	1ª Categoria	2ª Categoria	3ª Categoria	4ª Categoria	5ª Categoria
Dia 28:						
US$ Italia — Pronto	60.000	21.000	15.000	20.000	3.000	1.000
US$ Iugoslavia — Pronto	53.000	5.000	25.000	20.000	2.000	1.000
US$ Polonia — Pronto	120.000	12.000	53.000	48.000	5.000	2.000
US$ Uruguai — Pronto	60.000	12.000	12.000	30.000	5.000	1.000
US$ ACL — Pronto..................	345.000	110.000	104.000	121.000	7.000	3.000
Swed Kr. — Pronto.................	690.000	120.000	330.000	205.000	30.000	5.000
Dia 29:						
US$ Argentina — Pronto	240.000	36.000	48.000	96.000	48.000	12.000
US$ Bolivia — Pronto	50.000	25.000	25.000	—	—	—
US$ Finlândia — Pronto	231.000	7.000	190.000	30.000	2.000	2.000
US$ — 120 dias	555.000	255.000	178.000	105.000	11.000	6.000
Dia 30:						
US$ Chile — Pronto	23.000	1.000	19.000	1.000	1.000	1.000
US$ Japão — Pronto	321.000	135.000	112.000	64.000	7.000	3.000
US$ Noruega — Pronto	150.000	8.000	105.000	30.000	6.000	1.000
Dia 1º dez.:						
US$ Espanha — Pronto	231.000	23.000	74.000	111.000	18.000	5.000
US$ Hungria — Pronto	60.000	12.000	9.000	33.000	5.000	1.000
US$ Tcheco-Eslováquia — Pronto....	120.000	16.000	30.000	62.000	10.000	2.000
US$ Turquia — Pronto	150.000	15.000	90.000	30.000	12.000	3.000
Dan. Kr. — Pronto..................	1.239.000	343.000	497.000	371.000	14.000	14.000

RELAÇÃO DAS DISPONIBILIDADES DE "DIVISAS"

divididas em lotes para o leilão do dia 25 de novembro de 1955

LEILÃO ESPECIAL DE DIVISAS DE PRODUTOS DESTINADOS À AGRICULTURA

MOEDA: US$ ARGENTINA 60.000 — PRONTO

1ª Categoria — Adubos — US$ Arg. 6.000 — Prêmio mínimo de Cr$ 25,00:

6 certificados de 1.000 — 6.000
Total.............. 6.000

1ª Categoria — Inseticidas e outros produtos — US$ Arg. 54.000 — Prêmio mínimo de Cr$ 25,00:

10 certificados de 1.000 — 10.000
11 certificados de 1.000 — 11.000
11 certificados de 1.000 — 11.000
11 certificados de 1.000 — 11.000
11 certificados de 1.000 — 11.000
Total.............. 54.000

MOEDA: US$ CHILE 30.000 — PRONTO

1ª Categoria — Adubos — US$ Chile 30.000 — Prêmio mínimo de Cr$ 25,00:

10 certificados de 1.000 — 10.000
10 certificados de 1.000 — 10.000
10 certificados de 1.000 — 10.000
Total.............. 30.000

MOEDA: US$ ESPANHA 10.000 — PRONTO

1ª Categoria — Adubos — US$ Esp. 5.000 — Prêmio mínimo de Cr$ 25,00:

5 certificados de 1.000 — 5.000
Total.............. 5.000

1ª Categoria — Inseticidas e outros produtos — US$ Esp. 5.000 — Prêmio mínimo de Cr$ 25,00:

5 certificados de 1.000 — 5.000
Total.............. 5.000

MOEDA: US$ FINLANDIA 10.000 — PRONTO

1ª Categoria — Inseticidas e outros produtos — US$ Finl. 10.000 — Prêmio mínimo de Cr$ 25,00:

10 certificados de 1.000 — 10.000
Total.............. 10.000

MOEDA: US$ JAPÃO 10.000 — PRONTO

1ª Categoria — Adubos — US$ Japão 2.000 — Prêmio mínimo de Cr$ 25,00:

2 certificados de 1.000 — 2.000
Total.............. 2.000

1ª Categoria — Inseticidas e outros produtos — US$ Japão 8.000 — Prêmio mínimo de Cr$ 25,00:

8 certificados de 1.000 — 8.000
Total.............. 8.000

MOEDA: US$ URUGUAI 60.000 — PRONTO

1ª Categoria — Inseticidas e outros produtos — US$ Urug. 60.000 — Prêmio mínimo de Cr$ 25,00:

6 certificados de 5.000 — 30.000
10 certificados de 1.000 — 10.000
10 certificados de 1.000 — 10.000
10 certificados de 1.000 — 10.000
30.000
Total.............. 60.000

MOEDA: US$ IUGOSLAVIA 6.000 — PRONTO

1ª Categoria — Inseticidas e outros produtos — US$ Iugo. 6.000 — Prêmio mínimo de Cr$ 25,00:

6 certificados de 1.000 — 6.000
Total.............. 6.000

MOEDA: US$ NORTE-AMERICANO 195.000 — A 120 DIAS

1ª Categoria — Adubos — US$ 97.000 — Prêmio mínimo de Cr$ 25,00:

11 certificados de 5.000 — 55.000
10 certificados de 1.000 — 10.000
10 certificados de 1.000 — 10.000
11 certificados de 1.000 — 11.000
11 certificados de 1.000 — 11.000
42.000
Total.............. 97.000

1ª Categoria — Inseticidas e outros produtos — US$ 98.000 — Prêmio mínimo de Cr$ 25,00:

9 certificados de 5.000 — 45.000
11 certificados de 1.000 — 11.000
11 certificados de 1.000 — 11.000
11 certificados de 1.000 — 11.000
10 certificados de 1.000 — 10.000
10 certificados de 1.000 — 10.000
53.000
Total.............. 98.000

MOEDA: COROAS SUECAS 60.000 — PRONTO

1ª Categoria — Adubos — Swed. Kr. 30.000 — Prêmio mínimo de Cr$ 4,71:

6 certificados de 5.000 — 30.000
Total.............. 30.000

1ª Categoria — Inseticidas e outros produtos — Swed. Kr. 30.000 — Prêmio mínimo de Cr$ 4,81:

6 certificados de 5.000 — 30.000
Total.............. 30.000

MOEDA: COROAS DINAMARQUESAS 21.000 — PRONTO

1ª Categoria — Inseticidas e outros produtos — Dan. Kr. 21.000 — Prêmio mínimo de Cr$ 3,62:

3 certificados de 7.000 — 21.000
Total.............. 21.000

MOEDA: US$ ACL 75.000 — PRONTO

1ª Categoria — Adubos — US$ ACL 30.000 — Prêmio mínimo de Cr$ 25,00:

10 certificados de 1.000 — 10.000
10 certificados de 1.000 — 10.000
10 certificados de 1.000 — 10.000
Total.............. 30.000

1ª Categoria — Inseticidas e outros produtos — US$ ACL 45.000 — Prêmio mínimo de Cr$ 25,00:

3 certificados de 5.000 — 15.000
10 certificados de 1.000 — 10.000
10 certificados de 1.000 — 10.000
10 certificados de 1.000 — 10.000
30.000
Total.............. 45.000

LICITAÇÕES

Exclusivamente para cobertura de importações de frutas secas, dessecadas e frescas

MOEDA: US$ ARGENTINA 6.000.000 — PRONTO

4ª Categoria — US$ Arg. — 5.700.000
5ª Categoria — US$ Arg. — 300.000
Total.............. 6.000.000

Exclusivamente para cobertura de importações de frutas

MOEDA: US$ URUGUAI 200.000 — PRONTO

4ª Categoria — US$ Urug. — 190.000
5ª Categoria — US$ Urug. — 10.000
Total.............. 200.000

(Será de Cr$ 25,00 por dólar a sobretaxa a ser cobrada aos licitantes.)

DIPLOMAS EXTRAVIADOS

Declaramos para os devidos fins que os nossos diplomas, todos expedidos pela Escola Técnica de Comércio de São Paulo, da Capital do Estado de São Paulo, e devidamente registrados na Diretoria do Ensino Comercial, acham-se extraviados.

Rio de Janeiro, 22 de Novembro de 1955 — Carlos Marcos de Oliveira Filho; Doracy Rodrigues de Oliveira, Hiroshi Nakano, Hissao Matsuda, Jorge Gmeiner, José Maria Pinto Zilli, José Stella, Luiz Carlos D'Avila Pereira, Miguel Martinez Filho, Paulo Namias, Silvio Vendramini, Wilson Alexandre Alves. (8902)

FRUTAS FRESCAS DA ARGENTINA

SANTOS, 23 (Asp.) — Procedente de Buenos Aires, chegou, a êste pôrto, o navio de bandeira argentina "Americano", que nos trouxe um carregamento de trezentas e sessenta toneladas de frutas frescas.

FARMÁCIAS DE PLANTÃO

São as seguintes as farmácias de plantão, hoje, quinta-feira:

NA CIDADE — CATUMBI — Cruzeiro do Sul, Catumbi 6. CENTRO — Gifoni, 1º de Março 17; Acre, Acre 38; Federal, Av. Marechal Floriano 183; Granado, Visc. Rio Branco 31; Capital, Lavradio 50 (loja); Três de Maio, Moncorvo Filho 46-B; Pedro II, Est. Pedro II (loja 203. ESTÁCIO — Farmácia Estácio, Machado Coelho 73; Oriental, Av. Salvador de Sá 77. GLORIA — Farmácia Glória, Glória 80. LAPA — Luz, Riachuelo 69-A. RIO COMPRIDO — N. S. da Glória, Aristides Lobo 220; Santa Elisa, Haddock Lobo 451. SANTO CRISTO — Guarani, Pedro Alves 273. SAUDE — União, Pedro Ernesto 51; Stuart Haddock Lobo 71.

NA ZONA NORTE — ALDEIA CAMPISTA — Imperial, Pereira Nunes 279. BANGU — Padre Miguel, Sofia 342-B; Auxiliadora, Professor Clemente Ferreira 1881. BENTO RIBEIRO — Léa, Divisória 2. BONSUCESSO — Nelson, Cardoso de Moraes 366; Vitória, Pr. das Nações 74; São Francisco, Av. Teixeira de Castro 427-A; Hélio, Av Democráticos 816; Isis, Joana Fontoura 70-B. BRAZ DE PINA — Andrade, Estr. Braz de Pina 750. CAMPO GRANDE — Luzes, Coronel Agostinho 17. CASCADURA — Metrópole, Goiás 230; Cardoso, Sidonio Paes 1; Amaral, Nerval de Gouvêa 435; Rialto, Av. Suburbana 9536; Santo Antonio, Carolina Machado 990-A; Campinho, Av. Ernani Cardoso 450. CAVALCANTI — Farmácia Cavalcanti, Maria Passos 841. CORDOVIL — Cesalpino, Est. Porto Velho 86; Debiase, Barão Melgaço 400-B. COSMOS — Industrial, Acauã 33. ENCANTADO — Vanda, Ferreira Sampaio 8-A; Barros, Clarimundo de Melo 1135-A. ENGENHO DE DENTRO — Nei, 2 de Fevereiro 1000; Centenário, Adolfo Bergamini 345; São Paulo, José dos Reis 325-B. ENGENHO NOVO — Grajaú, Barão Bom Retiro 2254; Propicia, Souza Barros 665; Divina, Barão Bom Retiro 459; Agripa, Estr. Engenho Novo 48. ENGENHO DA RAINHA — N. S. da Conceição, Julia Cortines 98-A. ENGENHO VELHO — Vital, Campos Sales 10-A; Vita, Matoso 101-B GRAJAÚ — Juiz de Fora, Menrim 1-A. HONORIO GURGEL — Barros, Est. João Paulo 5. ILHA DO GOVERNADOR — Tauá, Rominzos Mondim 9. INHAUMA — Sergipe, Av. João Ribeiro 385-B; Nova, Alvaro Miranda 38. IRAJÁ — Marcio, Estr. Vigário Geral 2355-A; Loureiro, Estr. Monsenhor Felix 936; Operária, Estr. Monsenhor Felix 405. JOCAREPAGUÁ — Cicetina, Av. Geremário Dantas 12; Jairo, Estr. Jacarepaguá 7658-A. LUCAS — 1º de Maio, Parmá 158-A. MADUREIRA — Farmácia dos Pobres, Estr. Marechal Rangel 60; São Sebastião, Estr. Marechal Rangel 178; Madureira, Trav. Leopoldina de Oliveira 171-B; Gentil, Capitão Couto Menezes 4. MANGUINHOS — Muciano, Uranos 997; Santos, Uranos 1320. MARECHAL HERMES — Ludolfo, Sirici 8-E. MARIA DA GRAÇA — São São Jorge, Fernando Esquerdo 77-A. MEYER — 24 de Maio, 24 de Maio 511-A; Aristides Caire, Dias da Cruz 1; Farmácia do Lar, Lins Vasconcelos 240-A: Rio-Grandense, Av. Amaro Cavalcanti 2065; Méier, Carolina Méier 12. PADRE MIGUEL — Moça Bonita, Cajaiba 41. PAVUNA — N. S. do Carmo, Projetada 11. PEDRO ERNESTO — Ramos, Pr. Progresso 20. PENHA — Rebel, Itaú 389; Romeiros, Romeiros 197 e 17-A. PENHA CIRCULAR — Pereira, Lobo Junior 173-A; Vieira, Guaianazes 29 e 37-A; Raul Pereira, Dionisio 36-B. PIEDADE — Divino Salvador, Assis Carneiro 20 REALENGO — N. S. de Fátima, Av. Santa Cruz 2623. ROCHA — Salvador, Conselheiro Mayrink 371. ROCHA MIRANDA — Farmácia Rocha Miranda, 8 de Maio 126. SANTA CRUZ — São Sebastião, Felipe Cardoso 27; São Jorge, Faxina 22-L. SÃO CRISTOVÃO — Aliança, São Luiz Gonzaga 103-A; Piratini, Bela 591. Santa Rita, São Januario 168. TIJUCA — Santos, Conde de Bonfim 436; Lacerda, Conde Bonfim 832; Maracanã, São Francisco Xavier 268; Moisés, Barão Mesquita 758; Iracema, São Francisco Xavier 566. VICENTE CARVALHO — Jurema, Estr. Vicente Carvalho 1325-E. VILA MILITAR — Santa Cecilia, Correia Seara 35.

NA ZONA SUL — BOTAFOGO — Cata Preta, Marquês de Abrantes 213; Primavera Marquês de Abrantes 88; Antunes, São Clemente 94; S. João Batista, General Polidoro 2; Teodoro, Voluntários da Patria 245; Santa Lucia, Humaitá 63-A. CATETE — Elite, Catete 245. COPACABANA — Siqueira, Siqueira Campos 240-A; Nossa Senhora da Glória, Av. Copacabana 95; São Tomé, Barata Ribeiro 698-C; Osorio, Teixeira de Melo 42; Eizy, Francisco Sá 23-B; Riviera, Joaquim Nabuco 20-A; São Paulo, Barão de Ipanema 43-A; Pôsto 6, Barata Ribeiro 449-C. GAVEA — Jockey, Jardim Botanico 598-A; Tomás, Alfredo Barcelos 553 (loja). IPANEMA — Pirupari, Visconde Pirajá 623. LARANJEIRAS — Osiris, General Glicério 364. LEBLON — Imperatriz, Av. Ataulfo de Paiva 1240-A. LEME — Atlantica, Av. Princesa Isabel 60. URCA — Santa Marta, Marechal Cantuária 8-A.

O CONSELHO NACIONAL de Economia e o problema nacional da borracha

Foi recebido em audiência pelo Conselho Nacional de Economia o sr. Cássio Fonseca, vice-presidente da Comissão Executiva da Defesa da Borracha, que se fez acompanhar dos srs. Levy de Campos Moura e Eduardo Nelson Corrêa de Azevedo, secretário e assistente técnico da referida Comissão.

Em minuciosa esplanação, seguida de debates com os conselheiros presentes, foram passados em revista os problemas da produção e do consumo daquela matéria prima, tendo em vista o desenvolvimento, nos últimos tempos, da indústria nacional que a utiliza.

No transcurso de sua exposição, o sr. Cássio Fonseca declarou que em conseqüência de fatores a produção nacional de borracha natural tenderia a ficar estabilizada em tôrno dos níveis atuais, da ordem de 25 mil toneladas anuais, pêso sêco. Acrescentou que levando em conta que as nossos necessidades de artefatos de borracha crescem, anualmente, de 5 a 7%, as necessidades da indústria obrigariam a em 1965 uma importação da ordem de 40 mil toneladas, o que significava, uma despesa em dólares, nas cotações atuais, superior a 16 milhões de dólares.

Entre as medidas que julgava adequadas para sanar essa falha, indicou a racional plantação de seringueiras, a fim de suprir as nossas necessidades futuras e a fabricação de borracha sintética no país — para cuja execução se consignavam óbices difíceis de remover.

O FINANCIAMENTO aos produtores de lã

PORTO ALEGRE (Asp.). As agências do Banco do Brasil, em nosso Estado, ainda não receberam as instruções, da Carteira de Crédito Agrícola, para executar o financiamento aos produtores de lãs. Esta informação foi prestada pelo sr. Fernando Riet, diretor da Federação das Cooperativas de Lã do Rio Grande do Sul.

Adiantou, também, que estranhava sse fato, pois já há tempos o sr. Flores Soares, secretário da Fazenda, informara que o dr. Cilon Rosa, em sua presença, expedira as referidas instruções. Dois emissários da Fecolan, no Rio de Janeiro, posteriormente, telegrafaram ao sr. Fernando Riet, dizendo que o sr. Arthur Santos, em sua presença, despachara as instruções. Até agora, no entanto, as mesmas não chegaram às agências do Banco em nosso Estado.

Esse fato vem preocupando sobremaneira os produtores de lã, pois a safra já se encontra bastante adiantada, tendo mesmo grandes partidas de lã sido embarcadas para os mercados nacionais. E o financiamento autorizado, há já quase três mêses não é executado, ameaçando de colapso a economia lanífera do Rio Grande do Sul.

O CACAU NA ITÁLIA

A importação de cacau em grão, pela Itália, nos primeiros sete meses do corrente ano, conforme dados que têm sido publicados pela imprensa e outros que colhemos nas estatísticas do "Instituto Centrale di Statistica", assinalam uma sensível contração pelo produto destinado ao mercado interno.

O volume importado foi de 99.734 quintais contra 107.704 no correspondente período de 1954, com uma diminuição, portanto, de 7.970 quintais. Mas, se de tal cifra extrairmos os quantitativos respectivamente importados em regime de "importações temporárias" nos períodos que confrontamos (46.887 em 1954 e 55.632 em 1955) conclui-se que a redução atinge notàvelmente a importação destinada ao consumo interno, ie resultou de 44.102 quintais contra .. 60.817 no último ano, ou seja, com uma diminuição de 16.715 quintais.

Continua, por consequência, e se acentua mesmo no corrente ano, a forte contração já verificada durante o ano de 1954, o que comprova a limitada atividade da indústria chocolatária. Isto disse a 20 do corrente o jornal "24 Ore", cotidiano e financeiro que se publica em Milão — em virtude de dois fatores concomitantes: — o gravoso regime fiscal e o aumento do preço do produto, que tornou ainda mais intolerável o impôsto sôbre o consumo que onera a referida matéria-prima. (AN-SINB)

EDITAL PARA CONHECIMENTO DE TERCEIROS:

O DOUTOR MOACYR REBELLO HORTA, JUIZ DE DIREITO DA VARA DE REGISTOS PUBLICOS DO DISTRITO FEDERAL

FAZ SABER aos que o presente edital virem ou dele conhecimento tiverem que, por parte de EDMUNDO CARLETON ABRINES, foi requerida a citação do snr. Don Rogelio Fernandez Marcos, espanhol, casado, comerciante, estabelecido à Avenida Rio Branco 277, grupo 1605, para ciência de que fica sem nenhum efeito a procuração lavrada pelo Escrivão da Jurisdição Internacional de Tanger, cidade de Tanger, em 25 de agosto de 1954. No mandado expedido por êste Juízo, em 4 de novembro de 1955, consta o "ciente" do senhor Don Rogeko, digo Don Rogelio Fernandez Marcos, em 9 novembro de 1955. E para que chegue ao conhecimento de todos mandei passar o presente edital e mais de igual teor para ser publicado na imprensa e afixado no lugar de costume. Aos dezessete dias de novembro de mil novecentos e cinquenta e cinco. Eu, *Carlinda Araujo Dias*, escrevente juramentado, datilografei. E eu, *Raul Obino*, escrivão, subscrevo (a) *Moacyr Rebello Horta — Juiz de Direito* (7760)

ESTABELECIMENTO BANCÁRIO

O ministro da Fazenda autorizou o Banco Brasileiro para a América do Sul S. A. a transformar em agências seus escritórios em Barra Bonita e Ipauçu, Estado de São Paulo.

Falências e Concordatas

A VANGUARDA S/A — No Juízo da 3.ª Vara Civel, foi decretada a falência desta sociedade, estabelecida à rua do Rosário, com o ramo de emprêsa jornalística. Foi intimado a falida na pessoa de seu representante legal a apresentar a lista de seus credores, nomeando síndico o Banco do Brasil.

INSTITUTO TERAPÊUTICO DELTA LTDA. — Pelo Juiz da 9.ª Vara Civel, foi deferido o pedido de concordata preventiva da firma supra. Foi marcado o prazo de 15 dias para habilitações de créditos, nomeado comissário Ind. e Comércio Vitromac S/A.

DESPACHOS — CAPUTO & FIGUEIREDO — Em face das informações de fls. 397, não há como manter-se o atual síndico, tendo-se em vista o que alegou a fls. 377. Assim, o juiz da 1.ª Vara Civel, nomeou síndico em sua substituição, R.C.A. Victor Rádio S/A.

SUPER GRAFICA S/A — INDÚSTRIA E COMÉRCIO — O Juiz da 1.ª Vara Civel, mandou que sejam dispensados os autos da ação executiva, para, que subam ao tribunal, voltando conclusos para exame do pedido de fls. 111.

ELETRO MECÂNICA CONSTRUTORA ELMECO S/A — O Juiz da 4.ª Vara Civel, nos autos da falência, mandou ouvir o falido, o síndico e o dr. Curador.

FARMÁCIA ELZY LTDA. — O Juiz da 9.ª Vara Civel, nos autos da concordata preventiva, admitiu a alteração da proposta da concordata: em vez de sessenta por cento, em dois anos, pagará a concordatária 40% à vista. Proceda a concordatária imediatamente, ao depósito anunciado da importância dos créditos, no Banco do Brasil S/A.

Z. OLIVEIRA BRAZ — Nos autos desta falência, autuado o pedido de fls. 147 em separado, o juiz da 9.ª Vara Civel, mandou que se processe na forma do art. 137 da lei de falência.

EMPRÊSA DE CONSTRUÇÕES S/A — O Juiz da 16.ª Vara Civel, mandou tomar por têrmo a desistência, na forma da promoção de fls. 155v e selados e preparados, os autos desta falência.

GUARANY INDÚSTRIAS DE CONSTRUÇÕES LTDA. — Nos autos desta concordata o juiz da 16.ª Vara Civel, mandou juntar o contrato social, a que alude a cláusula III do doc. de alteração de contrato (fls. 4), a fim de que possa examinar a qualidade dos requerentes para obrigar a sociedade (art. 157, IV da lei de falências).

GRIMAN & BONDER LTDA. — O Juiz da 16.ª Vara Civel, nos autos da falência, determinou ao síndico promover com urgência a apreensão dos livros em poder do contador Alfredo Caldeira e ouvir o dr. Curador das Massas sôbre os têrmos do depoimento desse contador.

IUR BRUNSTEIN — Nos autos desta falência, o Juiz da 9.ª Vara Civel, determinou ao síndico atender a promoção de fls. 383. A adquirente do estabelecimento comercial ou industrial do falido preiteia um tratamento especial, capaz de preservar sua situação econômica e financeira, em perigo, dada a possibilidade de arrecadação. E' conveniente que se procure solução conciliatória. Mas os bens constituem garantia de pagamento dos credores, que receberam na moeda da concordata. Se há pecuria, para que sejam satisfeitos os créditos integralmente qualquer deliberação deve atender a êsse ponto. Manifeste-se a firma interessada a respeito dentro de 5 dias.

AÇÕES EXECUTIVAS — Autor — Arnaldo de Morais — Réu — João Evangelista de Carvalho e Jair Azeredo Rodrigues — Cr$ 130.000,00.

Autor — Sérgio Wladimir Bernardes — Réu — Banco Americano de Crédito S/A — Cr$ 400.000,00.

Autor — Banco Prefeitura do Distrito Federal — Réu — Luiz Guimarães Eiras — Cr$ 1.907.470,30.

Autor — Rodrigo Maria Sorrentino — Réu — Jayme Costa — Cr$ ...... 125.000,00.

Autor — I.A.P.C. — Réu — Moacir Augusto Fernandes — Cr$ ...... 115.000,00.

Autor — Brasilio Carneiro de Castro — Réu — Floriano Nunes Pereira — Cr$ 75.000,00.

Autor — Banco Costa Monteiro — Réu — Franklin Bastos e Darcy José Ribeiro — Cr$ 50.000,00.

EDITAL CENTRO ESPIRITA DOS PEQUENOS HUMILDES DE ANTONIO DE PADUA, JESUS E JOSÉ.

(Última convocação)

A Diretoria e o Conselho Fiscal deste Centro, convida a todos os associados a se reunirem em sua sede à Rua 24 de Maio nº 394 em Assembléia Geral Extraordinária, no próximo dia 29 às 19 horas em última convocação a fim de deliberar sôbre a extinção do Centro.

Rio de Janeiro, 23 de Novembro 1955 — (a) *Oswaldo Vidal — Presidente* (7761)

EDIFÍCIO "BORBA GATO"

ADMINISTRAÇÃO PREDIAL CÍVIA

Pelo presente edital são convidados todos os proprietários de apartamentos do Edifício "Borba Gato", sito à Rua Almirante Guilhobel, n. 26, a comparecerem à Assembléia Geral Extraordinária, a se realizar na sede da Imobiliária Cívia S. A., à Travessa do Ouvidor, 17 - 2.º andar, no dia 29 do mês de novembro de 1955, têrça-feira, às 17 horas, em primeira convocação, e, às 17,30 horas, em segunda convocação, qualquer que seja o número de proprietários presentes, para deliberar sôbre os seguintes assuntos: a) — Tomar conhecimento da renúncia do síndico; b) — Eleição e posse de novo síndico; c) — Assuntos de interêsse geral.

Os srs. procuradores ou representantes dos proprietários deverão apresentar as respectivas procurações ou documentos de representação.

Ficam avisados todos os proprietários e seus representantes de que não poderão participar das deliberações aqueles que não tiverem pago suas quotas vencidas.

Pelo Cond. do Edifício "Borba Pato"
IMOBILIARIA CÍVIA S/A.

(59838)

ITANHANGÁ GOLF CLUB

Havendo dado cumprimento ao que determinam os Estatutos do Club nos artigos 12.º e 13.º e seus parágrafos, o Conselho Deliberativo participa que após decorrido o prazo e satisfeitas outras exigências de lei, serão vendidos na Bôlsa de Valores do Rio de Janeiro os seguintes títulos de sócios do Itanhangá Golf Club, em virtude da falta de pagamento até a data da eliminação, dos débitos relacionados.

N.º do Título	NOMES	Débito
198	João Batista de Castro Neto	19.730,00
220	Lucio de Toledo Malta	12.250,00
222	Cid B. de Castro Prado	15.920,00
236	Leon Z. Kamenetz	40.067,50
245	Torben Rasch	10.975,00
246	Max Leitão	13.000,00
256	José Gurgel Dantas	12.250,00
276	Robert Law Whislaw	25.730,00
323	Celso Augusto Meirelles de Castro	16.000,00
336	Oswaldo de Castro Dolabella	12.910,00
358	Maurice Alfus	10.990,00
380	Durval Rodrigues da Cruz	13.000,00
414	Henrique de Abreu	13.000,00
469	Bruno Bobbio	13.400,00
495	Aldo Sant'Ana de Moura	11.500,00
512	Carlos Alfredo Maia de Castro	110.113,50
515	Mauricio Goulart	13.660,00
526	Julio Pedreso de Lima Junior	10.000,00
575	William Graham Clark	14.205,00
596	Mauricio Forjaz de Araujo Cout...	14.390,00
620	Frederico Danhne	13.000,00
690	James Amazonas Fernandes	13.020,00
700	Israel Pinheiro da Silva	11.500,00
708	Murilo Lavrador	11.750,00

Rio de Janeiro, 21 de novembro de 1955.

PELO CONSELHO DELIBERATIVO
(a) J. C. MONTENEGRO
Secretário Honorário

(26853)

VIDA COMERCIAL

CÂMBIO

Ontem, êsse mercado funcionou calmo, tendo o Banco do Brasil oficializado as seguintes taxas:

	Vend.	Comp.
Libra	52,6960	51,4080
Dólar	18,82	18,36
Franco suíço	4,4269	4,2834
Franco belga	0,3769	0,3677
Peso uruguaio	4,8380	4,6658
Peso argentino	—	—
Franco francês	0,0538	0,0525
Escudo	0,6607	0,6328
Peso boliviano	0,3137	—
Florim	4,9561	4,8350
Coroa sueca	3,6402	3,5513
Coroa dinamarquesa	2,7499	2,6340
Coroa tcheco-eslovaca	2,6139	2,55
Marco	4,4836	4,3742

OURO FINO

O Banco do Brasil afixou para compra do ouro fino, 1.000/1.000, o preço de Cr$ 20,8176, por grama.

BONIFICAÇÕES

Tabela de Bonificações afixada pelo Banco do Brasil, de acôrdo com a Instrução n. 114, da SUMOC:

	2ª Cat.	3ª Cat.	4ª Cat.
US$	18,70	24,70	31,70
Libra, £	52,360	69,160	88,760
US$ convênio	17,19	22,95	29,67
Suíça	4,3608	5,760	7,3924
França	0,0491	0,0655	0,0847
Bélgica	0,3406	0,4548	0,5830
Dinamarca	2,4661	3,2924	4,2869
Suécia	3,3249	4,4390	5,7388
£, Islândia	48,132	64,260	83,076

CAMBIO LIVRE
(Dia 23-11-955)

Cotações do dólar:

Na abertura: Compra Cr$ 64.80 a 65.00. Venda Cr$ 66.80 a 67.00.

No fechamento: Compra Cr$ 66.00. Venda Cr$ 68.00.

Cotações da libra:

Na abertura: Compra Cr$ 178.00 a 179.00. Venda Cr$ 183.00 a 185.00.

No fechamento: Compra Cr$ 180.00. Venda Cr$ 185.00.

MERCADO — Na abertura, irregular; no fechamento, fraco.

CÂMBIOS ESTRANGEIROS

NOVA YORK, 23.

Abertura — Nova York sôbre **Londres** por £ 2.8006 comp. e 2.8018 vend. **Montreal** telegr. por $ 1.0000 comp. e 1.0006 vend. **Rio de Janeiro** por Cr$ 1.48 comp. e 1.54 vend. **Buenos Aires** tel. por P. 3.14 comp. **Montevidéu** tel. por P. 25.50 comp. e 25.75 vend. **Paris** tel. por F. 0.2850 comp. e 0.2862 vend. **Berna** tel. por F. 23.33 comp. e 23.34 vend. **Estocolmo** telegr. por Kr. 19.32 comp. e 19.34 vend. **Madrid** oficial por P. 2.36. **Bélgica** telegr. por F. 1.9962 comp. e 1.9987 vend. **Amsterdam** tel. por F. 26.22 comp. e 26.24 vend. **Lisboa** telegr. por Escudo 3.49 comp. e 3.50 vend. **Alemanha** telegr. por Mark 23.57 comp. e 23.59 vend.

NOVA YORK, 23.

Fechamento — Nova York sôbre: **Londres** telegráfica por £ 2.8006 comp. e 2.8018 vend. **Montreal** tel. por $ 1.0000 comp. e 1.0006 vend. **Rio de Janeiro** por Cr$ 1.49 comp. e 1.54 vend. **Montevidéu** tel. por P. 25.50 comp. e 25.75 vend. **Buenos Aires** tel. por P. Nominal 3.14 vend. **Paris** tel. por F. 0.2850 comp. e 0.2862 vend. **Berna**, tel. por F. 23.33 comp. e 23.34 vend. **Estocolmo** tel. por Kr. 19.32 comp. e 19.34 vend. **Madrid** tel. por P. 2.36. **Bélgica** tel. por F. 1.9962 comp. e 1.9987 vend. **Lisboa** tel. por Escudo 3.49 comp. e 3.50 vend. **Amsterdam**, tel. por F. 26.20 comp. e 26.22 vend. **Alemanha** tel. por Mark 23.57 comp. e 23.59 vend.

LONDRES, 23.

Abertura — Londres, à vista, por £ sôbre: **Nova York** à vista por £ 2.8012 comp. e 2.8018 vend. **Rio de Janeiro** livre por Cr$ 175.00 comp. e 185.00 vend. **Buenos Aires** por P. t/média 50.28. **Montevidéu** por P. 10.25 comp. e 11.25 vend. **Canadá** por $ 2.8000 comp. e 2.8012 vend. **Berna** por F. 12.2650 comp. e 12.2675 vend. **Amsterdam** telegr. por F. 10.6325 comp. e 10.6350 vend. **Paris** tel. por F. 981.62 comp. e 981.87 vend. **Bruxelas** por F. 139.8750 comp. e 139.9250 vend. **Estocolmo** por Kr. 14.5362 comp. e 14.5387 vend. **Lisboa** por Escudo 80.10 comp. e 80.20 vend. **Berlim** (marco bloqueado), por Mark 11.7537 comp. e 11.7562 vend. **Copenhague** por Kr. 19.3325 comp. e 19.3350 vend. **Oslo** por £ Kr. 20.0075 comp. e 20.01 vend. **Madrid** (oficial), por P. 30.66 comp. e 31.66 vend. **Genova** por L. 1.760 comp. e 1.781 vend.

LONDRES, 23.

Fechamento — Londres, à vista, por £ sôbre: **Nova York** à vista por £ 2.8012 comp. e 2.8018 vend. **Rio de Janeiro** livre, por Cr$ 175.00 comp. e 185.00 vend. **Buenos Aires** por P. t/média 50.28. **Montevidéu** por P. 10.25 comp. e 11.25 vend. **Canadá** por $ 2.8000 comp. e 2.8012 vend. **Berna** por F. 12.2625 comp. e 12.2650 vend. **Amsterdam** telegr. por F. 10.6337 comp. e 10.6362 vend. **Paris** tel por F. 981.37 comp. e 981.62 vend. **Genova** por L. 1.76050 comp. e 1.76150 vend. **Bruxelas** por F. 139.85 comp. e 139.90 vend. **Estocolmo** por Kr. 14.5362 comp. e 14.5387 vend. **Copenhague** por Kr. 19.3325 comp. e 19.3325 vend. **Oslo** por £ Kr. 20.0075 comp. e 30.01 vend. **Berlim** (marco bloqueado), por M. 11.7537 comp. e 11.7562 vend. **Portugal** por Escudo 80.10 comp. e 80.20 vend. **Madrid** por P. 30.66 comp. e 31.66 vend.

MONTEVIDEU, 23.

Fechamento — (Mercado livre para transferências e pagamento de serviços financiais.). Sôbre **Londres** à vista por £: Taxa de compra (P) — 10.78. Taxa de venda (P) — 10.83. **Sôbre Nova York**, à vista, por 100 dólares: Taxa de compra (P) — 389.00. Taxa de venda (P) — 390.00.

BUENOS AIRES, 23.

Fechamento — Sôbre Londres, à vista, por £: Taxa de compra (P) — 88.55. Taxa de venda (P) — 88.83. **Sôbre Nova York**, à vista, por 100 dólares: Taxa de compra (P) — 3.170.00. Taxa de venda (P) — 3.180.00.

Stock Exchange de Londres

LONDRES, 23.
Plano B:
Títulos brasileiros:

Federais — Conversão, 1940, 4 % — 49.10.0. Empréstimo, 1913, 5 % — 48.0.0.

Estaduais — Distrito Federal, 5 % (nacionalizado) — 11.0.0. Rio de Janeiro, 1927, 7 % — 37.0.0. Bahia, 1928, 5 % — 34.0.0.

Títulos diversos — Bank of London & South America — 5.8.9. São Paulo Gaz. Co., Ltd. (preferenciais) — 8.10.0. Cables & Wireless, Ltd. (ordinárias) — 2.1.6. Wilson Sons & Cia. — 0.1.7. Imperial Chemical Industries, Ltda. — 2.6.1. Lloyd's Bank Ltd. ("A" Shares) — 2.17.3. Rio Flour Mills & Granaries, Ltd. — 1.11.6. São Paulo Railway, Co., Ltd. (ações 10/-) — 0.2.1.

Títulos estrangeiros — Consols 2 1/2 % — 57.10.0. Emp. de Guerra Britanico, 3 1/2 %, 1927/47 — 76.17.6. Shell Transport Trading — 7.0.0. Canadian Eagle Oil — 2.11.6. Royal Dutch Petroleum — 62.15.0.

Edital de Convocação
Condominio do Edifício "Premier"

Na qualidade de incorporador do Edifício "Premier", sito à rua Barata Ribeiro nº 63, em Copacabana, convoco os Senhores Promitentes — Compradores para uma Assembléia Geral Extraordinária, a ser realizada às 16.30 horas do dia 29 de novembro de 1955, à Av. Rio Branco nº 81, 12º andar, salas 1201/2, nesta Cidade, para tratar da eleição do Síndico e de outros assuntos de interesse geral. Na hipótese de não haver número suficiente à hora marcada, será feita nova chamada às 17 horas, quando as deliberações serão tomadas com qualquer número, na forma da Lei.

Rio de Janeiro, 22 de novembro de 1955 — (a) *Ricardo Musafir* (28837)

BÔLSA DE VALORES

O mercado de Títulos funcionou, ontem, bastante animado e acusou negócios regulares nos papéis em evidência.

Ficaram melhor impressionadas as Apólices da União e assim estáveis. As Obrigações de Guerra também regularam estáveis, com as apólices de sorteio de Minas e de São Paulo ainda fracas. As ações da Siderúrgica Belgo-Mineira estiveram mais firmes, com as da Companhia Cervejaria Brahma, calmas. Os demais papéis fecharam sem alteração de importância, como se vê das vendas e ofertas a seguir:

VENDAS

	Cr$
Apólices da União:	
24 D. Emis. Nom.	685,00
330 Idem	690,00
125 Idem pt.	850,00
123 Idem	870,00
208 Reajust.	860,00
Obrigações:	
100 T. Nac. 1921	855,00
448 Idem 1932	990,00
6 Guerra Cr$ 100,00	90,00
1 Idem Cr$ 200,00	180,00
1 Idem Cr$ 500,00	450,00
87 Idem Cr$ 1.000,00	915,00
11 Idem	917,00
200 Idem	920,00
171 Idem Cr$ 5.000,00	4.600,00
636 Idem	4.610,00
142 Idem	4.620,00
Apls. estaduais:	
50 E. Santo pt.	400,00
204 Minas, Rec. Econ., 1ª série	524,00
1 Minas 1934 pt. 1ª série	106,00
500 São Paulo, unificadas	575,00
Apólices Municipais do Distrito Federal:	
128 Emp. 1904 pt.	515,00
4 Idem	520,00
529 Dec. 1.535	170,00
8 Emp. 1931	178,00
Ações de Bancos:	
100 Capital, de Cr$ 200,00	140,00
Ações de companhias:	
360 Progresso Industrial do Brasil, Cr$ 200,00, nom.	370,00
700 Fabr. de Tec. São Pedro de Alcantara, Cr$ 200,00, port.	300,00
700 C. Brahma ord., Cr$ 200,00	610,00
450 Idem Pref.	605,00
100 Idem	607,00
1.150 Idem	608,00
100 Idem	610,00
424 Mesbla Cr$ 200,00	205,00
214 Idem	206,00
174 Sid. B. Mineira, Cr$ 1.000,00	1.270,00
216 Idem	1.275,00
300 Idem	1.280,00
1 Idem, c/ bonificação	1.800,00
2 Idem de Cr$ 200,00, antigas	400,00
28 Sid. Nacional, de Cr$ 200,00	200,00

OFERTAS

	Vend. Cr$	Comp. Cr$
Obrig. da União:		
Guerra, Cr$ 5 000,00, 6 %	4.620,00	4.610,00
Guerra, Cr$ 1 000,00, 6 %	920,00	915,00
Tesouro, 1930, 7 %	—	850,00
Tesouro, 1932, 7 %	1.000,00	—
Tesouro, 1921, 7 %	860,00	—
Ferroviarias, 7 %	—	840,00
Tesouro, 1939, 7 %	—	880,00
Apol. da União:		
Div. Emissões, 5 %, nom.	695,00	—
D. Emissões, port.	860,00	845,00
Idem, antigas, 5 %	830,00	815,00
Reajustamento Econômico, 5 %	870,00	860,00
Uniformizadas, 5 %	695,00	—
Apols estaduais:		
Centenário de São Paulo, 5 %	350,00	—
Estado do Rio, Eletrificação, 8 %, 3ª série	780,00	—
Idem, 2ª série	750,00	—
Est. do Rio — Rodoviárias	450,00	—
Estado do Rio, 8 %, decreto 3.569	760,00	750,00
Pref. de Niterói Cr$ 600,00, 5 %	210,00	200,00
Prefeitura de Campos, 8 %	550,00	—
Pref. Niteroi, de Cr$ 200,00, 8 %	90,00	—
E. Minas, Cr$ 200,00, 5 %, 1ª série	110,00	107,00
E. Minas, Cr$ 200,00, 5 %, 2ª série	102,00	—
E. Minas, Cr$ 200,00, 5 %, 3ª série	102,00	101,00
Recuperação Econômica, 7 %, 1ª série	526,00	520,00
Recuperação Econômica, 7 %, 2ª série	525,00	522,00
Recup. Econ. 7 %, 3ª série	—	520,00
Rodoviárias do Est. do Rio Grande do Sul, 8 %	—	750,00
Estado de São Paulo, 8 %, uniformizadas	800,00	795,00
Est. de São Paulo, 5 %	167,00	165,00
Unificadas de São Paulo, 6 %	580,00	—
Estado de São Paulo, Ferroviárias	640,00	—
Minas Gerais, 1.177	—	535,00
Minas Gerais, 5 %, nom. (antigas)	280,00	275,00
E. Esp. Santo	400,00	395,00
Minas Gerais, 7 % (ab. e out.)	—	335,00
Idem, Emp. Popular	—	182,00
Idem — Energia e Transportes	480,00	—
Pref. Belo Horizonte, 7 %	—	350,00
Pernambuco, 5 %	—	42,00
Apls Municipais:		
Decreto 1.535, 7 %	172,00	—
Decreto 1.530, 7 %	175,00	—
Decreto 2.097, 7 %	—	175,00
Decreto 1.918, 7 %	—	160,00
Decreto 1.990, 7 %	—	180,00
Decreto 3.264, 7 %	—	190,00
Emp. 1906, port., 6 %	—	191,00
Emp. 1931, port., 6 %	178,00	174,00
Emp. 1914, port.	—	180,00
Emp. 1917, port., 6 %	170,00	167,00
£ 20, port., 6 %	515,00	500,00
Idem, nom.	—	420,00
Campos, 8 %	500,00	—
Ações de Bancos:		
Andrade Arnaud	700,00	—
Boavista	—	2.680,00
Brasil	980,00	—
Borges S. A.	2.000,00	—
Cidade do Rio de Janeiro	—	190,00
Da Capital	140,00	135,00
Comercio, nom.	340,00	320,00
Lowndes	210,00	—
Mercantil do Rio de Janeiro	—	450,00
Moreira Salles	250,00	240,00
Nacional de Minas Gerais	400,00	350,00
Pareto	1.500,00	1.400,00
Português do Brasil, nom.	360,00	—
Idem, port	370,00	—
Prefeitura do Distrito Federal	202,00	200,00
Regional	220,00	—
Ribeiro Junqueira	—	200,00
Cias. de Seguros:		
Argos	—	1.600,00
Confiança	600,00	500,00
Garantia	250,00	—
União dos Proprietários	700,00	600,00
Varejistas	300,00	—
Cias de Tecidos:		
America Fabril	—	310,00
Aliança Industrial	—	200,00
Brasil Industrial	—	200,00
Progresso Industrial	380,00	360,00
Petropolitana	—	300,00
Corcovado	270,00	—
São Pedro Alcantara	310,00	300,00
Cometa	250,00	—
Dona Isabel	—	360,00
Nova America	—	350,00
São Pedro Alc.	305,00	295,00
Taubaté Ind.	—	200,00
Cia. de Estradas de Ferro:		
Minas de São Jerônimo, ord.	30,00	27,00
Idem, pref.	60,00	—
Paulista, nom.	145,00	140,00
Idem, port.	158,00	—
Navegação Savônia	2.010,00	1.990,00
Cias diversas:		
Aços Especiais Itabira, ord.	2.200,00	—
Aços Especiais Itabira, pref.	2.000,00	—
Arno S A., Indústria e Comércio	1.180,00	—
A Sensação Modas, S. A.	1.320,00	1.230,00
A Exposição Modas, S. A.	1.200,00	1.120,00
Atlantida Cinem. — (pref.)	70,00	—
Brasileira de Energia Elétrica	148,00	140,00
Brasileira de Carbureto de Calcio	—	400,00
Brasileira de Roupas	990,00	950,00
Brasileira de Gaz	—	350,00
Brasileira de Fósforos	180,00	—
Brasileira de Cerâmica	1.100,00	—
Cogema	1.200,00	—
Carb. Minas de Butiá	26,50	25,50
Carioca Industrial	150,00	135,00
Cervejaria Bohemia	—	100,00
Cerv. Brahma, ord.	610,00	605,00
Idem, pref.	608,00	605,00
Cervejaria Cairu, ord	—	300,00
Cimento Aratu	1.050,00	—
Cimento do Vale Paraiba	—	220,00
Cimento Paraiso	100,00	—
Dias Garcia Imp., ord.	1.500,00	—
Dias Garcia Imp. pref.	500,00	—
Docas da Bahia	—	240,00
Docas de Santos, nom.	213,00	210,00
Idem, port.	—	203,00
Expresso Federal	610,00	—
Ferro Brasileiro	400,00	390,00
Fôrça e Luz de Minas Gerais	—	146,00
Fôrça e Luz do Paraná	191,00	190,00
Fab. Nacional de Motores	—	120,00
Fôrça e Luz Alegre Veado	—	320,00
Harkson, Ind e Comercio Kibon, ord.	650,00	—
Idem, pref.	160,00	—
Lojas Americanas (c/ bônus)	—	2.400,00
Lab. Moura Brasil-Orlando Rangel	—	1.150,00
Laboratórios Goulart	—	1.199,00
Laminação Brasileira de Ferro	410,00	395,00
Lopes Sá Ind. de Fumos	3.100,00	2.990,00
Manufatora de Brinquedos "Estrela"	1.290,00	1.270,00
Mercado Municipal	200,00	—
Mesbla	207,00	205,00
Nacional de Oleo de Linhaça	—	350,00
Manuf. de Piratininga	1.300,00	1.290,00
Nacional de Alcalis	1.010,00	—
Panair S. A.	105,00	100,00
Parafusos Santa Rosa	110,00	—
Pneus General, pref.	950,00	—
Paulista de Fôrça e Luz	190,00	185,00
Refinaria Pet. União, pref.	2.000,00	1.100,00
Siderurgica Nacional	205,00	200,00
Sider Mannesmann, ord.	930,00	—
Idem, preferenciais	930,00	—
Sudeletro S. A., pref.	850,00	—
Idem. ord.	—	1.200,00
Sid. Belgo Mineira	1.280,00	1.275,00
S. A. Marvin	260,00	230,00
Usinas Nacionais	1.200,00	—
White Martins	435,00	—
Sanson Vasconcellos	900,00	880,00
Temil S. A. — Tecnica de Maquinas para Industria e Lavoura	1.300,00	1.100,00
Ultragás, pref.	185,00	—
Vale do Rio Doce (nom.)	—	520,00
Vale do Rio Doce, portador)	—	500,00
Valeria, 1ª	—	233,00
Valeria, 2ª	228,00	216,00
Valeria, 3ª	244,00	224,00
Vidreira do Brasil — (Covibra)	1.505,00	1.495,00
Sul Mineira Eletricidade, pref.	125,00	—
Squib S. A.	1.100,00	1.000,00
Debêntures:		
C. Brahma	—	4.200,00
Cotonificio Gavea	—	170,00
Lar Brasileiro, 1ª série	—	160,00
Lar Brasileiro, 2ª série	162,00	160,00
Lar Brasileiro, 3ª série	780,00	—
Docas de Santos	—	180,00
Hoteis Palace	750,00	—
Letras hipotecárias:		
Banco Prefeitura do Distrito Federal, 7 %	—	720,00

CAFÉ

Mercado calmo. Preços inalterados. O tipo 7 foi cotado a base de Cr$ 250.000,00 por 10 quilos. Não houve vendas. Entradas 24.778. Embarques 1.247. Existência 826.808. Café despachado para embarques 66.276 sacas.

COTAÇÕES — POR 10 QUILOS — Incluindo o preço da sacaria:

Tipo 2	Cr$ 310,00
Tipo 3	Cr$ 298,00
Tipo 4	Cr$ 286,00
Tipo 5	Cr$ 274,00
Tipo 6	Cr$ 262,00
Tipo 7	Cr$ 250,00
Tipo 8	Cr$ 238,00

PAUTA — Preço — Estado de Minas Gerais

Tipo comum	Cr$ 25,00
Tipo fino	Cr$ 39,35
Estado do Rio:	
Tipo comum	Cr$ 27,00

CAFE' A TERMO — Não funcionou ontem, por falta de número legal de corretores.

DISPONIVEL

SANTOS, 23.

Tipo 4, Estilo Santos	Cr$ 388,50
Tipo 4, Santos, Riado	Cr$ 358,50
Tipo 4, Sem descrição	Cr$ 35[illegible]

Posição: Estável.

Entradas	20.994
Embarques	50.807
Existência	2.502.619

Sairam 6.270 sacas, para os Estados Unidos. Foram retiradas do estoque 6.270 sacas.

CAFE' A TERMO
Contrato B

	Abert.	Fech.
Novembro, 1955	379,90	379,90
Dezembro, 1955	379,80	379,80
Janeiro, 1956	379,80	379,80
Março, 1956	383,90	383,90
Maio, 1956	381,90	381,90
Julho, 1956	381,90	381,90
Setembro, 1956	381,90	381,90

VENDAS — Não houve

Posição — Na abertura, paralisado; no fechamento, paralizada.

Contrato C

	Abert.	Fech.
Novembro 1955	416,30	416,30
Dezembro, 1955	411,40	408,00
Janeiro, 1956	405,90	405,90
Março, 1956	402,90	402,90
Maio, 1956	403,90	403,90
Julho, 1956	403,90	403,90
Setembro, 1956	404,40	404,40

Vendas: 500 sacas.

Posição — Na abertura, fraca; no Fechamento: calma.

NOVA YORK, 23.

Contrato "S" — Santos — Extritamente — Mole

	Abert.	Fech.
Outubro, 1955	49,20	49,40
Março, 1955	45,50	45,59

NOVO CONTRATO B

Maio, 1956	43,40	43,00
Junho, 1956	N/c.	42,61
Setembro, 1956	40,91	41,30

VENDAS, Na abertura, 2.500; no fechamento, 55.500 sacas.

NA ABERTURA — Mercado estável. Baixa parcial de 4 a 29 pontos.

NO FECHAMENTO — Mercado estável, alta de 20 a 35 pontos.

CACAU

NOVA YORK, 23.

	Abert.	Fech.
Dezembro, 1955	30,15	30,25
Março, 1956	31,10	31,00
Maio, 1956	31,35	31,42
Julho, 1956	31,55	31,66
Setembro, 1956	31,90	31,97

VENDAS — Na abertura nada; no fechamento, 195 contratos.

NA ABERTURA — Mercado apenas estável. Baixa de 2 a 25 pontos.

NO FECHAMENTO — Mercado apenas estável. Baixa de 8 a 14 pontos.

GÊNEROS

O mercado de gêneros alimentícios funcionou, ontem com o seguinte movimento:

	Entrada	Saída
Açúcar, sacos	26.206	—
Feijão, sacos	3.146	—
Milho, sacos	1.100	—
Banha, caixas	844	—
Farinha, sacos	8.470	—
Arroz, sacos	11.633	—
Bacalhau, volumes	497	—
Cebôlas, sacos	416	—

ALGODÃO

Mercado calmo. Preços inalterados. Entradas não houve. Saídas 390. Existência 31.644 fardos.

COTAÇÕES POR 10 QUILOS
em cruzeiros

Fibra longa:	
Seridó, tipo 3	390,00 a 395,00
Seridó, tipo 5	380,00 a 385,00
Fibra média:	
Sertões, tipo 3	375,00 a 380,00
Sertões, tipo 5	365,00 a 370,00
Ceará, tipo 3	355,00 a 360,00
Ceará, tipo 5	345,00 a 350,00
Fibra curta:	
Matas, tipo 3	345,00 a 350,00
Matas, tipo 5	320,00 a 325,00
Paulista, tipo 3	Nominal
Paulista, tipo 5	320,00 a 325,00

ALGODÃO A TÊRMO
Por 1 Quilo

S. PAULO, 23.

	Abert.	Fech
Dezembro, 1955	27,15	27,30
Março, 1955	29,10	29,00
Maio, 1956	29,20	29,00
Julho, 1956	29,70	29,60
Outubro, 1956	29,90	29,90

Cotações do disponível

Tipo 4	29,67
Tipo 5	28,00
Tipo 6	22,20

VENDAS — Na abertura nada; no fechamento, 550.000 quilos.

Posição — Na abertura, estável; no fechamento, calmo.

EM PERNAMBUCO

RECIFE, 23.

Mercado — Estavel.

COTAÇÕES — POR 10 QUILOS — Matas, tipo 5, Cr$ 460,00 — Sertões — tipo 5, Cr$ 470,00.

Entradas — Ontem: nada; desde 1º de setembro, 101.628.

Exportação: 3.012.

Existência: 35.273.

Consumo: 700.

NOVA YORK, 23.

	Abert.	Int.	Fech.
Dezembro, 1955	34,36	34,36	34,35
Março, 1956	33,46	33,48	33,38
Maio, 1956	32,93	32,93	32,83
Julho, 1956	31,81	31,87	31,75
Outubro, 1956	29,48	29,38	29,29
Novembro, 1956	29,25	29,16	29,08
M. U. Mildes	—	—	34,95

NA ABERTURA — Mercado estável — Alta de 3 a 8 e baixa de 1 ponto.

NA INTERMEDIARIA — Mercado estável. Alta de 3 a 14 e baixa de 2 a 10 pontos.

NO FECHAMENTO — Estável. Alta de 2 a 3 e baixa de 4 a 18 pontos.

AÇÚCAR

Mercado calmo. Preços inalterados. Não houve entradas e saíram 16.707 ficando em depósito 79.707 sacos.

COTAÇÕES POR 10 QUILOS

Branco cristal	Cr$ 405,00
Cristal, amarelo	Cr$ 387,00
Mascavinho	Cr$ 330,00

EM PERNAMBUCO

RECIFE, 23.

Mercado — Estável

Preço — Por 60 quilos — Usina de primeira, não cotado — Usina de segunda, não cotado — Demerara, Cr$ 360,00 — Cristal Cr$ 380,00.

Entradas — Ontem: 30.053; desde 1º de setembro, 2.048.974.

Exportação: 131.435.

Existência: 348.796.

Consumo: 2.000.

TRIGO

CHICAGO, 23.

Preço p. bushel, para entrega:

Dezembro, 1955	2,03,25
Março, 1956	2,04,62

A IMPORTÂNCIA DOS MERCADOS LATINO-AMERICANOS
Ressaltado o seu valor comercial

LONDRES (B.N.S.). O ministro de Estado para a Indústria e Comércio, sr. A. R. W. Low, se referiu à importância dos mercados latino-americanos, durante o debate sôbre o comércio de exportação realizado recentemente na Câmara dos Comuns.

O ministro declarou: "Alguns dos países se encontram dentro da esfera abrangida pelo Conselho de Exportação para a zona do dólar e unimos nossos esforços aos do referido Conselho em nossa recente campanha que visam a chamar a atenção da indústria para as magníficas oportunidades que oferecem êsses mercados. Nosso objetivo não é estimular as indústrias para que passem de um mercado a outro, segundo o desejo de funcionários ou ministros. O que queremos, e isso destaca o modo pelo qual o govêrno pode ajudar a indústria, é conseguir que esta tenha acesso a tôda a informação que chegue a nossas mãos e que possa avaliar as oportunidades que tais mercados oferecem".

LIVRES AS IMPORTAÇÕES DE CAFÉ NA SUÍÇA

As importações de café na Suíça são completamente livres. Os importadores são obrigados a prèviamente obter uma licença, mas esta lhes é concedida sem nenhum limite quantitativo ou restrição de procedência. Trata-se de simples formalidade, aliás. As imposições fiscais que recaem sôbre o café são as seguintes: a) direitos aduaneiros: frs. 58,60 por 100 quilos brutos; b) sêlo: 4% do valor da fatura de alfândega, e c) impôsto de estatística: frs. 10,00 por volume ou 100 quilos. Há, ainda, uma taxa de frs. 15,00 por 100 quilos brutos, complementar à exigência legal de "stock" de reserva.

Por decreto do Conseil Federal, um determinado "stock" de café (o montante não é divulgado) deve ser mantido em reserva para eventualidades possíveis (caso de guerra, por exemplo). (AN-SINB)

O NOVO CÓDIGO TRIBUTÁRIO DA UNIÃO

O diretor das Rendas Internas, sr. Augusto Bulhões, deverá encaminhar ao ministro Mário Câmara, até sábado próximo, o projeto do Código Tributário da União que, por sua vez, remeterá ao presidente da República, a fim de que, posteriormente, seja enviado ao Congresso Nacional, através de mensagem.

Aliás, o sr. Valentim Bouças, presidente da Delegação Brasileira junto ao GATT, viajou, ontem, com destino à Genebra, a fim de comunicar às autoridades daquele órgão as modificações previstas nas novas tarifas brasileiras, de acôrdo com aquêle projeto.

O sr. Valentim Bouças, ainda participará do encerramento da Conferência a realizar-se naquela cidade suíça a 12 de dezembro vindouro.

O presidente da Delegação Brasileira, em sua viagem à Genebra, visitará, de passagem, Nova York, Washington, Cleveland, Akron e Chicago.

O MINISTRO DA FAZENDA MULTOU A FIRMA POR TER AGIDO FRAUDULENTAMENTE

O ministro da Fazenda, tendo em vista o que consta do processo n. 200.935/55, por haver a firma Geremias Ferreira & Cia., de Salvador, Estado da Bahia, agido fraudulentamente, em relação aos preceitos legais que disciplinam o intercâmbio comercial com o exterior, decidiu aplicar à referida firma a multa de Cr$ 20.000,00, proibindo-a de efetuar importações e exportações pelo prazo de 12 meses, sem prejuízo de outras penalidades em lei.

O ato do ministro fundamentou-se no art. 11 e seu parágrafo único, da lei n. 2.145, de 29-12-53, e no art. 47, § único do decreto n. 34.893, de 5 de janeiro de 1954, e ainda em conformidade com o decidido pelo Ministério da Fazenda no processo n. 23.451/55.

16.253 TONELADAS DE INFLAMÁVEIS

SANTOS, 23 (Asp.) — Procedente de Amuay Bay, chegou, a êste pôrto, o navio de bandeira panamenha "Windward Islands", que nos trouxe um carregamento de dezesseis mil duzentas e cinqüenta e três toneladas de inflamáveis.

CONCESSÃO ÚNICA DO GOVÊRNO DA REPÚBLICA

LOTERIA FEDERAL DO BRASIL

Contrato celebrado com o Govêrno da União em 22 de Setembro de 1950 na conformidade do Decreto-Lei 6.259 de 10 de Fevereiro de 1944

512.a EXTRAÇAO **PRÊMIO MAIOR: Cr$ 3.000.000,00** **PLANO X**

Lista da extração de QUARTA-FEIRA, 23 DE NOVEMBRO DE 1955

5.976 PRÊMIOS

Nesta LISTA não figuram por extenso os números premiados pela terminação do último algarismo, mas figuram os premiados pelos finais duplos do 2º ao 5º prêmios

Os bilhetes da Loteria são em papel branco, tinta encarnada, fundo verde, numeração preta na frente, com a inscrição. EXTRAÇÃO EM 23 DE NOVEMBRO DE 1955, às 14 horas

ATENÇÃO: VERIFIQUEM A TERMINAÇÃO SIMPLES DE SEUS BILHETES

Premios maiores:

29614 — 3.000.000,00 de Cruzeiros — SANTOS

21548 — 1.000.000,00 de Cruzeiros — CAMPINAS — SÃO PAULO

12640 — 500.000,00 cruzeiros — RIO

12231 — 300.000,00 cruzeiros — Juiz de Fora

17192 — 100.000,00 cruzeiros — SÃO PAULO

29613 — Aproximação 75.000,00 cruzeiros

29615 — Aproximação 75.000,00 cruzeiros

Outros prêmios: 3522 — 20.000,00; 6287 — 10.000,00; 8241 — 10.000,00; 1827 — 10.000,00; 1892 — 10.000,00; 2588 — 10.000,00; 10577 — 10.000,00; 13014 — 10.000,00; 13636 — 10.000,00; 17623 — 20.000,00; 18305 — 20.000,00; 22073 — 10.000,00; 23181 — 10.000,00; 24910 — 10.000,00; 25436 — 10.000,00; 26150 — 20.000,00; 28180 — 10.000,00; 28403 — 10.000,00; 28732 — 20.000,00; 29761 — 10.000,00; 29975 — 10.000,00; 31323 — 10.000,00; 31509 — 20.000,00; 33801 — 20.000,00; 34006 — 10.000,00; 35029 — 10.000,00; 35436 — 10.000,00; 37278 — 20.000,00; 38610 — 10.000,00

[illegible]

Todos os números terminados em 4 tem Cr$ 500,00

O ESCRITÓRIO A RUA SENADOR DANTAS N.º 84 ESTARÁ ABERTO PARA PAGAMENTOS TODOS OS DIAS ÚTEIS, DAS 9 ÀS 11 ½ E DAS 13 ½ ÀS 16 HORAS, EXCETO NOS DIAS FERIADOS.

A ADMINISTRAÇÃO PAGARÁ O VALOR QUE REPRESENTEM OS BILHETES PREMIADOS, DURANTE OS PRIMEIROS 6 MESES DA RESPECTIVA EXTRAÇÃO, AO SEU PORTADOR, E NÃO ATENDERÁ RECLAMAÇÃO ALGUMA POR PERDA OU SUBTRAÇÃO DE BILHETES. NO CASO DO PRÊMIO MAIOR CABER AO NUMERO 1, SERÃO CONSIDERADOS COMO APROXIMAÇÕES O IMEDIATAMENTE SUPERIOR E O ÚLTIMO DOS MILHARES QUE JOGAREM; SENDO SORTEADO O ÚLTIMO, SERÃO APROXIMAÇÕES O IMEDIATAMENTE INFERIOR E O PRIMEIRO, ISTO É, O NÚMERO 1

AS EXTRAÇÕES PRINCIPIAM AS 14 HORAS

512.ª EXTRAÇÃO

Concessionário M. PENNA & CIA. LTDA.
Fiscal do Govêrno: FERNANDO GOMES CALAZA

512.ª EXTRAÇÃO

GUERRA

EM ORGANIZAÇÃO O 1.º BATALHÃO DE INFANTARIA BLINDADA DE BARRA MANSA

Oficiais postos à disposição do núcleo da divisão — Regressa o general Souza Dantas — Posse do cel. Souza Aguiar — Pentatlo Moderno

Foram postos à disposição do Núcleo da Divisão Blindada, sem prejuízo de suas atuais funções, para fins de organização do 1.º Batalhão de Infantaria Blindada em Barra Mansa os seguintes oficiais: ten. cel. Alamir de Lemos Furtado, adjunto do general chefe do E. M. da Z. M. L.; majores Carlos Alexandre Portela Passos Autran e Edson Machado Lima, ambos instrutores da E. A. O. e major Euler Vitor Ribeiro da Academia Militar.

Uniforme para cerimônia

Foi marcado o 5.º uniforme, para o Te-Deum a realizar-se hoje, às 20 horas, na Candelária, em comemoração ao "Dia Interamericano de Ação de Graças".

Requerimentos despachados

O ministro da Guerra indeferiu o requerimento do coronel Luiz Ravedutti Sobrinho, por encerrar o mesmo matéria que se refere a condições e do interêsse de terceiros. A lei 94/07 faculta a autoridade de judicante à requisição de processos, bem como qualquer informação que considerar necessária ao julgamento da causa. Arquive-se. Por outro despacho, o chefe do Exército mandou certificar o que constar na forma da lei, no requerimento da sra. Iraci de Holanda Carvalho.

Posse do coronel Souza Aguiar

Assumirá hoje, às 15 horas, o cargo de comandante do Corpo de Bombeiros desta capital o coronel Souza Aguiar. O ato revestir-se-á de solenidade, devendo comparecer os seus amigos, autoridades civis e militares e jornalistas.

Uniforme do Dia

Para amanhã dia 25 de novembro, a Secretaria Geral da Guerra marcou o 5.º uniforme.

Campeonato Brasileiro do Pentatlo Moderno

O Departamento de Desportos do Exército fará realizar sob os auspícios da Confederação Brasileira de Desportos o Campeonato Brasileiro do Pentatlo Moderno de 1955, o qual constará das provas de tiro, "cross country", esgrima, natação e hipismo, e terá a participação de adestrados pentatletas desta capital e do Rio Grande do Sul.

Essa competição terá por finalidade selecionar a equipe representativa do Brasil ao VI Campeonato Sul-americano de Pentatlo Moderno e ser levado a efeito no Uruguai, no primeiro trimestre do próximo ano.

As suas provas terão o seguinte desenrolar:

Dia 28 de novembro - Equitação, às 9 horas, no R. A. N.

Dia 29 de novembro - Esgrima, às 9 horas, na Escola de Educação Física do Exército (provàvelmente comparecerá o sr. ministro).

Dia 30 de novembro - Tiro, às 9 horas, na Escola de Educação Física do Exército.

Dia 1 de dezembro - Natação, às 9 horas, no Fluminense F. C.

Dia 2 de dezembro - Corrida, às 9 horas, na Escola de Educação Física do Exército.

Clube Militar

Departamento Cultural - IX Salão de Belas Artes do Clube Militar — Inaugurar-se-á dia 5 de dezembro vindouro, a exposição do IX Salão de Belas Artes do Clube Militar. Além dos prêmios normais, serão conferidos outros especiais aos trabalhos relacionados a fatos e motivos militares. Encerramento das inscrições: amanhã, dia 25.

Curso de Chapéus — Acham-se abertas as inscrições para o Curso de Chapéus ministrado pela professôra Maria Stela de Souza Ferreira, cujas aulas devem ser iniciadas dentro em breve. Inscrições e lista de material na sala 703, com d. Lucy.

Departamento Recreativo - Desfile Bangu - Reportagem — O Departamento Recreativo avisa às pessoas interessadas que o número 4 da revista "Walkyrias" insere interessante reportagem fotográfica do desfile Bangu realizado no Clube Militar.

BOLETIM DA DIRETORIA GERAL DO PESSOAL DO EXÉRCITO

GABINETE

Q. G. DO EXERCITO -- CAPITAL FEDERAL, 23 DE NOVEMBRO DE 1955

BOLETIM INTERNO N.º 26

Para conhecimento desta Diretoria Geral, Diretorias subordinadas e devida execução, publico o seguinte:

Apresentação de Oficiais

Infantaria

Tenente coronel Carlos Ribeiro Trovão, do 1.º Btl. Pol. Ex., por ter a 19 de novembro de 1955, assumido o Comando do 1.º Btl. Pol. Ex. e ter sido desligado do D.G.A.

Coronel Raphael de Souza Aguiar, do Q. E. M. A., por ter tomado posse, no Ministério da Justiça, do cargo de Comandante do Corpo de Bombeiros do Distrito Federal e conseqüentemente, deixado as funções de Oficial de Ligação entre o Ministério da Guerra e a Chefatura de Polícia do D. F. P., e ainda, por ter deixado de responder pelo expediente da Inspetoria Geral do Exército.

Majores Thogo da Silva Pereira, do A. da Urca, por estar em férias relativas a 1954 e gozá-las em Cuiabá; Apio Cláudio Staines de Castro, da D. G. P., por ter entrado em gôzo de férias, a partir de 21 de novembro de 1955, relativas ao ano de 1954; Armando C. de Albuquerque, da D. A. por têrmino de 90 dias de licença especial.

Capitães Hélio da Rocha Leão, da A. M. A. N., por têrmino da Es. A. O., ter sido nomeado para a A. M. A. N. e entrado em trânsito; Odelmo Teixeira Costa, do Q. G. da Z. M. N., por ter vindo a esta capital a serviço, acompanhando o general Aristóteles de Souza Dantas, cmt. da Z. M. N., de quem é Ajudante de Ordens; José Pereira dos Santos, do 24.º B. C., por ter sido classificado no 24.º B. C.

1.ºs tenentes Amaury de Oliveira Ribeiro, da Es. P. S. P., por ter de regressar a São Paulo, de onde viera a serviço da Es. P. S. P.; Arlindo Cestari, do 9.º R. I., por ter sido transferido, por interêsse próprio, do 15.º R. I. para o 9.º R. I., estar em trânsito, nesta capital e seguir para Pelotas.

Cavalaria

Coronel Augusto Cezar Muniz de Castro de Aragão, do Q. E. M. A. por ter sido transferido para o Q. E. M. A. e ficar adido ao E.M.E.

Tenente coronel Ramiro Tavares Gonçalves, do Q. S. G., por ter sido transferido do Q. E. M. A. para o Q. S. G.

Capitães Urbano Ribeiro do Amaral, do Q. S. G., por ter sido transferido para o Q. S. G.; Ricardo Murillo Rocha de Mello, do 1.º R. C. M., por término de férias e recolher-se a sua Unidade; José Apolônio da Fontoura Rodrigues Neto, do 6.º R. C., por término de trânsito e seguir destino.

Artilharia

Major Dickson Melges Grael, adido à D. G. P., por ter sido dispensado das funções de Adjunto do Gabinete Militar da Presidência da República e mandado apresentar-se à D. G. P.

Capitães Gomercindo Castanheira Pereira, do 3.º R. A. 75 A. R., por seguir destino, dia 23 de novembro de 1955; Ruy Vollares Machado, da Es. P. P. A., por ter sido nomeado professor de Inglês, em caráter provisório na Es. P. P. A. e seguir para P. Alegre.

2.º tenente Carlos Augusto de Magalhães Marques, do 9.º G. A. 75 Cav., por entrar em férias.

Engenharia

Tenentes coronéis Geraldo Guimarães Lindgren, do S. R E./3, por seguir para P. Alegre, ainda dentro da dispensa do serviço, de 15 dias; Auriz Coelho e Silva, adido a D. G. P., por ter sido dispensado das funções de Adjunto do Gabinete Militar da Presidência da República e mandado apresentar-se à D. G. P.

Major Cássio de Paula Figueira Freitas, adido à D. G. P., por ter sido dispensado das funções de Adjunto do Gabinete Militar da Presidência da República e mandado apresentar-se à D. G. P.

1.º tenente Roberto Angelo de Barros Padilha, do 4.º B. E., por término de férias e regressar a sua Unidade.

2.ºs tenentes Alberto Erasmo da Silva Braga, do 5.º B. E., por entrar em gôzo de licença para tratamento de saúde em pessoa da família; José Ferreira da Silva, do 1.º Grup. Eng., por término de trânsito e estar aguardando embarque; Anachreontte Coury Gomes, adido ao D. T. P., por término de trânsito e aguardar embarque; Neuzel Medeiros Lemos, adido à Es. T. E., por haver sido promovido, término de trânsito e aguardar embarque; Ubirajara Pinheiro Borges, da Es. T. E., por término de trânsito e seguir destino; Habib Nejaime, da 4a. Cia. Com., por ficar adido à Z. M. L. para efeito de vencimentos; Luiz de Almeida Vieira, da Es. T. E., por término de trânsito e ficar aguardando ajuste de contas e embarqu .

Intendência

Capitães Zeno da Cunha Pinheiro, do 8.º R. A. 75, por ter vindo de Pouso Alegre em gôzo de 30 dias de férias, relativas ao ano de 1954; Jason Simões, da D. G. S., por ter desistido do restante da instalação e entrar em função.

Saúde

Médico: Capitão méd. dr. Manoel Baliú Monteiro, do 1.º B. S. por ter sido classificado no 1.º B. S. e ja ter se recolhido à nova Unidade.

1.º tenente Gil Rodrigues de Matos, DC Q. G. da 1a. D. I., por ter sido classificado no Q G. da 1a. D. I., onde já serve.

Movimentação

Infantaria

Transferência - Por necessidade do serviço: Quadro Ordinário e classifico no Nu. Cia. Cmdo. Serv. do G. U. Es., o capitão Ivan Lassance de Oliveira, do Q. S. G.

Por interêsse próprio: 27.º B. C., o 2.º tenente Wether de Moraes Lima, da 2a. Cia. Gdas.

2a. Cia. Pol., o 2.º tenente Alvaro Divino Taveira, do 17.º B. C.

Retificação de Transferência — Por necessidade do serviço: Quadro Ordinário e classifico no 12.º R.I., o capitão José Ferraz de Souza, do Q S., G. e não 19.º R. I. conforme publicou o B. I. de 27 de outubro de 1955, desta Diretoria Geral.

Exoneração: A pedido, das funções de Chefe da 2a. Seção da Secretaria Geral do Conselho de Segurança Nacional, o tenente coronel Oscar Jerônimo Bandeira de Melo.

A pedido, das funções de Adjunto da 2a. Seção da Secretaria Geral do Conselho de Segurança Nacional, o major Hernani Moreira de Castro.

A pedido, das funções de Adjunto da Secretaria Geral do Conselho Nacional, o major Waldir dos Santos Lima.

Nomeação - Por necessidade do serviço: Q. G. da G U. Es., o capitão Raul Augusto Borges do Q. O., sendo, em consequência, transferido para o Q. S. G.

Adjunto de Ordens do general Archimínio Pereira, o capitão André Luiz Cardoso Colin, do Q. G., da 2a. R. M.

Cavalaria

Transferência - Por necessidade do serviço: Q. S. G., o capitão Roberto Moura, do Q. O.

Exoneração — A pedido, das funções de Adjunto da Secretaria Geral do Conselho de Segurança Nacional, o tenente coronel Henrique Ramos de Moura.

Artilharia

Designação: Chefe do Gabinete da Secretaria Geral do Conselho de Segurança Nacional, o coronel Antônio Acioly Borges.

Exoneração: A pedido das funções de Chefe de Gabinte da Secretaria Geral do Conselho de Segurança Nacional, o coronel Amyr Borges Fortes.

A pedido, das funções de Adjunto da Secretaria Geral do Conselho de Segurança Nacional, o tenente coronel Aloysio Gondim Guimarães.

A pedido, das funções de Adjunto da Secretaria Geral do Conselho de Segurança Nacional, o major Omar Diógenes de Carvalho.

A pedido, das funções de Adjunto da Secretaria Geral do Conselho de Segurança Nacional, o major Marcelo Augusto Romeiro da Rosa.

A pedido, das funções de Assistente da Secretaria Geral do Conselho de Segurança Nacional, o capitão Mário José Sotero de Menezes.

Saúde

Médicos: Transferência - Por necessidade de serviço: 1.º G. O. 155, o capitão médico, dr. Solon Ribeiro Saldanha, do Campo de Provas da Marambaia:

Campo de Provas da Marambaia, o capitão méd., dr. Nicolau de Angelis, da 2a. Bia. O. Cos.

1.º G. O. 155, o 2.º tenente do Q. A. O. Esp. Ag. Orlando Siqueira de Carvalho, do L. Q. F. Ex.

Alteração de Funções

Transfiro da S6-DPA ara a S2-S6-D1-DPA, o 2.º tenente do Q.A.O. de Inf. Sebastião Shaidt de Oliveira Henriques.

Transfeiro da S6-DPA para a S2-D2-DPA, o 1.º tenente QAO de Cav. Odílio Rio Branco.

Inclusão -- Designação

No estado efetivo desta D. G. P. e designo para servir na S3-D1-D. P.A., o 2.º tenente do Q. A. O. de Art. Waldir Gonçalves de Freitas, que fica considerado não apresentado.

Adição

A esta Diretoria Geral: De ordem do ministro, o coronel de Cav. João José Baptista Rubino e o ten. cel. de Cav. Amadeu Anastácio aguardando transferência do Q. A. para o Q. S. G.

Aguardando classificação, os seguintes oficiais: Cap. de Cav. Josélio Silveira Monteiro; 1.º tenente de Cav. Luiz Fernando de Carvalho e 1.º tenente de Art. do Q. A. O. Ovídio Tribouillet Penaforte.

Licença Especial

Foi adiada para o dia 16 de janeiro de 1956 a data de início da licença especial concedida ao tenente coronel de Engenharia Clodoaldo de Oliveira Bastos, servindo no Q. G. da Z. M. L., ficando, assim, retificada a data do início, face impedimento legal constante no ofício 13270.

Permissão

Para gozar parte do trânsito nesta capital, ao 2.º tenente Art. Gilberto Guedes Pereira, procedente do 1/5.º R. O. 105, classificado no R. Es. A.

JUSTIÇA MILITAR

Vários oficiais acusados da prática de irregularidades

Pelo auditor da 1a. Audotoria da 2a. R. M., em São Paulo, foi encaminhado ao presidente do Superior Tribunal Militar, o inquérito policial militar instaurado no 4.º R. R. sediado em São Paulo a fim de apurar irregularidades na exploração de areia e Pedregulho nas jazidas dos terrenos dos Quartéis de Duque de Caxias, em Quitauna, no qual são indiciados vários oficiais, inclusive dois generais.

Como no processo aparecem oficiais de patente superior, foi o inquérito transformado em Ação Ordinária e como tal, cabe ao procurador geral da Justiça Militar, dr. Fernando Moreira Guimarães, oferecer ou não denúncia.

Entre os apontados figuram os primeiros tenentes Alfredo Hugo Frederico Bornholdt, David Alves de Oliveira, José Bezerra Filho, Aristides Lazário Ferreira, Eduardo Ferreira, José Getúlio de Zem, João Fasanaro, segundo tenente José Ferreira da Silva, sargento Angelo Casagrande, capitão Silvio Cabral Jucá, majores Euclides Reis Sant'Anna, Altair Nunes Machado, Mário Ribeiro Freitas, tenentes coronéis Octávio Mendes de Oliveira, Heitor Modense, Paulo Pinto de Barros, Aldévio Barbosa de Lemos, Adalberto Mendes, coronéis Raimundo da Silva, Salvador Carrossini, atualmente general de Brigada, e coronel Alvaro Barrozo de Souza Júnior. O processo foi encaminhado ao procurador geral que após examinar a atuação de cada um dos indiciados nos fatos delituosos, os denunciará ou excluirá da mesma.

Nomeados os oficiais para examinarem a escrita de uma firma comercial

A fim de examinarem a escrita de uma firma comercial, fornecedora de barracas de campanha do Exército, foram sorteados o tenente coronel Pedro Messias Cardoso e major Floriano Catânio Moreira, que na qualidade de peritos, verificarão os livros da mesma. Os referidos oficiais prestarão compromisso no dia 30, às 13 horas, na 3a. Auditoria de Guerra, por onde corre o processo.

Recurso para o Supremo

O comerciante José de Paiva Rezende, não se conformando com a decisão do Superior Tribunal Militar que denegou o "habeas corpus" impetrado em seu favor pedindo a exclusão da denúncia no processo a que responde por crime de peculato, como um dos envolvidos no desvio de materiais do Arsenal de Marinha do Rio de Janeiro, interpôs recurso para o Supremo Tribunal Federal, solicitando a anulação daquela decisão.

Julgamentos

O Superior Tribunal Militar concedeu o "habeas corpus" impetrado em favor do major aviador Roberto Hypolito da Costa, processado pela auditoria da 7a. R. M., em Pernambuco, o qual alegava coação por parte daquela auditoria; negou por unanimidade de votos, o "habeas corpus" impetrado em favor do civil Aristeu Valis, denunciado pela auditoria da 2a. R. M., em São Paulo, por crime de falsificação de documentos, com fins militares em favor de segundo.

Entrada de processos

No Superior Tribunal Militar, deram entrada, ontem, em grau de apelação da promotoria e da defesa, os processos em que são réus Francisco Xavier, de Pernambuco; João Gomes da Costa, Lúcio Gonçalves Ximendes, Assis Alexandre Alves, João Mendes Pedroso, Laurindo Primaz, Rafael Canali, Cantídio Malheiro dos Santos, Marcos Cardoso Dias, Bento Carvalho, Sebastião Pereira Nunes e Pedro Corrêa, todos do Rio Grande do Sul; processo de Pereira, do R. G. do Sul; processos de deserção de José da Silva, Demóstenes das Neves Freitas, José da Silva, Nivaldo Martins Galindo, todos da Marinha.

CASA PARA OS EX-COMBATENTES

A Associação dos Ex-Combatentes do Brasil, Secção do Distrito Federal, por nosso intermédio comunica aos interessados em financiamento para casa própria, que dirigiu o seguinte ofício, à Caixa Econômica Federal e a todos os Institutos de Previdência:

"Com referência às leis ns. 1.147 e 2.355, de 25-6-50 e 29-11-54, respectivamente, esta Associação vem à presença de V. Sa. a fim de solicitar informações detalhadas sôbre os empréstimos para financiamento de casas para Ex-Combatentes.

Considerando as contantes consultas encaminhadas a esta Associação, pedimos o obséquio de responder os quesitos abaixo:

a) — Empréstimos já realizados;

b) — Empréstimos dependentes de soluções e razões;

c) — Como devemos proceder no sentido de encaminhar os candidatos a financiamento;

d) — Razões que levam êsse Instituto a não estar atendendo aos pedidos.

Na expectativa de sua pronta resposta apresentamos os nossos agradecimentos, antecipando nossas saudações expedicionárias. (a) Celso Alves Teixeira — presidente.

A Associação realizará amanhã, 24, às 20 horas, mais uma reunião sôbre casa própria.

PRODUÇÃO DE AÇO
Maior produção nas nações do "pool"

ESTRASBURGO, 23 — As seis nações do Consórcio do Carvão e Aço da Europa Ocidental produzirão 20 por cento mais aço êste ano do que no ano passado, ou seja um aumento de 52 milhões de toneladas — anunciou-se, aqui, hoje.

O consumo de carvão será de 260 milhões de toneladas, ou cêrca de 6 por cento mais do que no ano passado, porém a produção de carvão será sòmente 2 por cento mais — disse o sr. René Mayer, presidente francês da Alta Autoridade do Pool.

Declarou o sr. Mayer que os seis países do Pool — França, Itália, Bélgica, Holanda, Luxemburgo e Alemanha Ocidental — aumentarão sua produção industrial em 13 por cento, êste ano, em comparação com os 6,5 por cento na Grã-Bretanha e 11 por cento nos Estados Unidos. (R).

A DEMOCRACIA NA INDÚSTRIA

Ampla consulta entre os diferentes níveis — Oportunidades para discussões — O sucesso de um esquema — Atividades internacionais

Por JOHN WALTON, do Congresso dos Sindicatos Britânicos, via B. N. S.

LONDRES, outubro, 55 — Há recompensas para as idéias brilhantes na indústria britânica de energia elétrica, de propriedade do Estado, e todos têm oportunidade de apresentar seus pontos de vista sôbre a maneira pela qual sua indústria é dirigida. Pois não só existe um esquema de sugestões em tôda a indústria, que encoraja o empreendimento e a inventiva, como também uma rêde de comissões conjuntas consultivas que cobre todos os 190 mil empregados da Autoridade Britânica de Eletricidade, estejam êles em sedes centrais ou nas usinas locais de fôrça.

As comissões consultivas estão baseadas num sistema de três elementos. As comissões assessoras em nível local reúnem representantes eleitos pelos trabalhadores assim como executivos nomeados pelas 13 juntas regionais de eletricidade. No próximo estágio, vem os conselhos assessores conjuntos distritais, para os quais os sindicatos da indústria e as juntas regionais fazem nomeações. Finalmente, há um conselho nacional assessor conjunto que, como os conselhos distritais, tem um complemento de membros nomeados pelos sindicatos e juntas de eletricidade.

Sem poderes executivos

Nenhuma dessas comissões tem qualque. poder executivo. Na Grã-Bretanha, os sindicatos, embora advogando a extensão da democracia na indústria, concordaram há bastante tempo em que a direção deve encarregar-se da administração, seja em emprêsas particulares ou públicas. Contudo, têm insistido em que todos os aspectos da atividade industrial fora do campo da maquinaria normal de negociação para salário e condições de trabalho devem ser discutidos dentro das comissões consultivas, e que a administração deve prestar atenção ou atender às suas decisões.

Na indústria de energia elétrica, a consulta tem se desenvolvido dentro destas linhas. Da agenda da comissão constam assuntos como treinamento de equipes, segurança e bem-esta , eficiência e serviços de informação. Além disso, há um canal direto para assuntos de importância geral para a indústria, através das comissões locais e distritais, até ao conselho nacional. Por exemplo, o último relatório da Autoridade Britânica de Eletricidade descreve com 15 importantes recomendações do conselho nacional foram adotadas pela Autoridade nos últimos 12 meses. E dessas 15 recomendações, sete tiveram origem nas comissões locais e distritais.

Embora os assuntos discutidos nas comissões consultivas sejam tão amplos como a própria indústria, os tópicos mais frequentemente debatidos nas reuniões locais e distritais são o melhoramento da eficiência e o levantamento dos padrões de segurança. Outras atividade são a organização dos "open-days" nas usinas de fôrça pelas comissões locais. Outras comissões têm realizado semanas especiais de segurança e ocupam-se da publicação de novos panfletos e magazines.

Conferências regionais

Para divulgar as novas sôbre as realizações da Autoridade, das próprias comissões consultivas e das juntas regionais, os conselhos distritais têm realizado reuniões "de fôro aberto" nas quais os trabalhadores podem fazer perguntas e apresentar problemas.

Outra iniciativa para acentuar a importância da consulta conjunta com o contribuição efetiva para a eficiência industrialq e a satisfação nos trabalho é a reunião de conferências regionais para todos os membros e funcionários mais graduados das juntas regionais, membros dos conselhos distritais e funcionários das comissõe locais. O presidente da Autoridade Lord Citrine, antigo secretário geral do Congresso dos Sindicatos Britânicos, dirigiu-se a cada uma dessas conferências.

Achando que o fluxo de informações regulares podem estimular as atividades das comissões consultivas, a Autoridade Britânica de Eletricidade publicou um relatório semestral, "Joint Consultation", contendo artigos de membros das comissões. Uma nova 'Suggestion Review tem artigos sôbre o modo pelo qual o esquema de sugestões da Autoridade está funcionando e dá pormenores das idéias recomendadas à indústria pelo conselho nacional.

Uma das maiores atividades do conselho nacional conjunto assessor tem sido o estudo e os planos do esquema de treinamento. Há mais de 100 cursos sôbre as técnicas da consulta conjunta, assistidos por cêrca de 2.500 membros das comissões e umas dez vêzes mais o número de empregados — gerentes, técnicos e operadores — que frequentaram um curso de treinamento ou outro nos dois centros residenciais de treinamento da Autoridade.

Esquema de troca de empregados

Foi recentemente dada atenção especial a um esquema em que os trabalhadores manuais têm oportunidade e facilidades de mostrar que podem conseguir qualificações técnicas, e assim lograrem uma promoção. Outra questão a respeito do treinamento pôsto ante os líderes sindicais e representantes da Autoridade no conselho nacional conjunto assessor é a completa revisão dos esquemas de aprendizagem. O conselho está particularmente ansioso por atrair o interêsse dos recém-graduandos.

A Autoridade também coopera no esquema de troca de empregados com países do ultramar. Além de aceitar para treinamento 76 engenheiros e estudantes do exterior, a Autoridade cooperou num curto período de trocas de equipes com emprêsas elétricas da França, Itália e Alemanha Ocidental. Há também uma troca especial entre as emprêsas de aprendizagem francesas e britânicas, para frequência em cursos ministrados nos centros de treinamento de cada uma dessa nações.

Em outro campo uma grande tarefa para o conselho nacional conjunto assessor tem sido a revisão e a adaptação dos regulamentos de segurança na indústria. Em adição grupos de representantes dos trabalhadores estão estudando as salvaguardas básicas para os diferentes tipos de fábricas, incluindo as instalações onde o carvão é tratado e os elevadores e guindastes nas usinas de fôrça.

Embora a ênfase das atividades da comissão consultiva tenha sido posta na eficiência e na segurança, o último relatório da Autoridade Britânica de Eletricidade enumera entre os assuntos agora apresentados ante o conselho nacional a retenção de empregados acima de 65 anos, patentes de invenções e saúde ocupacional.

Tôdas essas atividades divididas entre a direção e os trabalhadores somam-se numa das maiores experiências da Grã-Bretanha para criar uma democracia industrial dentro de uma particular indústria. A Autoridade Britânica de Eletricidade está desenvolvendo todos os esforços para assegurar que ela continue a ter o mesmo êxito.

TRIGO EM GOIÁS COM O MESMO rendimento do sul do país

Resultados auspiciosos, em poucos meses de atividade, no Pôsto Tritíceo de Goiânia — Declarações de um técnico federal sôbre a cultura irrigada

Em declaração à imprensa, o engenheiro-agrônomo Rafael Nioac de Souza, inspetor regional do Serviço de Expansão do Trigo, em Goiás, informou que, nos poucos meses de atividade na fazenda de Samambaia, próxima a Goiânia, realizou, pela primeira vez, uma cultura de trigo irrigado, cujos resultados se apresentam os mais auspiciosos.

A triticultura em Goiás, praticamente iniciada em fevereiro dêste ano, quando o govêrno do Estado fêz doação de 140 ha ao SET para a instalação de um Pôsto Tritíceo, assumiu já aspecto de importância, tendo em vista o escasso tempo de sua implantação. O Pôsto vem sendo instalado e as suas finalidades — produção d esementes selecionadas, adaptáveis ao meio ecológico da região — já vem sendo cumpridas.

ELEVADOS ÍNDICES

Referindo-se aos resultados que asinalou, o sr. Nioac de Souza frisou que, para o trigo "Camacrânia", plantado a 20 de maio, já em 6 de outubro, isto é, com 136 dias de ciclo vegetativo, numa área semeada de 5.080m2, registrou-se uma colheita de 990 quilos, equivalente a uma produção de 1.948 kg/ha. Para o trigo "Kênia", num ciclo vegetativo de 109 dias e em área de 6.500 m2, alcançou-se produção de 980 quilos, ou 1.507 kg/ha. E, finalmente, o "Frontana", em 139 dias de ciclo vegetativo, produziu 3.120 quilos ou 780 kh/ha, numa área de quatro hectares. Esta área, é bom que se esclareça, só recebeu três irrigações, por tratar-se de uma várzea fresca, justificando-se, assim, e pela existência de uma vegetação relativamente abundante, prejudicando a cultura do cereal, o baixo rendimento para esta variedade em relação às outras. As médias obtidas com as duas primeiras variedades, irrigadas sete vêzes, são equivalentes às alcançadas nos Estados sulinos.

ESTIMULO À PRODUÇAO

O trigo já colhido será destinado ao plantio de 1956, no Pôsto, e à distribuição a agricultores interessados, agora bem mais numerosos, depois do êxito com as culturas iniciais e, também, estimulados com o auxílio que poderão alcançar num sistema de cooperação adotado pelo Ministério da Agricultura, o qual fornece maquinaria tritícola mediante retribuição exclusiva das importâncias realmente gastas com os trabalhos executados.

O sr. Nioac de Souza esclareceu, mais, que a finalidade precípua da Inspetoria do SET em Goiás, será a de produzir o trigo suficiente ao consumo do Estado. Mas, quando essa necessidade fôr superada, então os excedentes poderão ser colocados no Triângulo Mineiro. E acentuou, por fim, ser necessário cuidar-se, o quanto antes, da instalação de moinhos na região, havendo, aliás, firma paulista interessada no assunto.

SEMANA RURALISTA NUMA ZONA DE PEQUENAS PROPRIEDADES
Foi a primeira realizada em Alagoas — Tornando mais confortável a vida das famílias do campo

Maceió, (S.I.A.) — O Ministério da Agricultura e a Diocese de Penedo promoveram em Palmeira dos Indios, de 15 a 20 do corrente mês, a 1a. Semana Ruralista de Alagoas, que contou com a colaboração da ANCAR e da Missão Rural da CNER.

O certame, coordenado pelo Serviço de Informação Agrícola, teve a participação de lavradores, criadores e professôras rurais daquele próspero município, situado em zona tipicamente agrícola e pastoril, na qual predomina o regime da pequena propriedade.

Um dos aspectos mais interessantes da Semana foi a demonstração, por parte das supervisoras domésticas da ANCAR, do melhoramento das habitações rurais, transformando-se caixotes, latas e vidros usados em móveis, depósitos de gêneros alimentícios, filtros e utensílios vários, de modo a tornar mais confortável a vida das famílias campesinas, com um mínimo de despesas.

O titular da Diocese de Penedo, frei Felício Vasconcelos, acompanhou pessoalmente os trabalhos da Semana. Na oportunidade, mostrou-se interessado na realização, em 1956, de um segundo certame, possìvelmente em Penedo, pleiteando igualmente outra Semana na Arquidiocese de Maceió, tais os benefícios que, a seu ver, essas reuniões proporcionam às comunidades rurais.

PROTESTO DOS POLONESES LIVRES

LONDRES. Mais de 7.000 poloneses refugiados na Grã-Bretanha assistiram em Manchester, a um comício organizado para protestar contra "a propaganda e a ctantagem a que recorrem as autoridades de Varsóvia para incitá-los a regressar à Polônia".

O general Anders, líder dos poloneses em exílio e ex-comandante chefe do Exército polonês na Itália, declarou principalmente numa alocução, que os refugiados não regressariam a seu país senão "quando o último soldado russo sair da Polônia".

A Assembléia adotou, a seguir, por unanimidade, uma resolução solicitando a "libertação da Polônia e a restituição de todos os seus territórios", e "a libertação das centenas de milhares de poloneses detidos nos presídios e campos de concentração russos. (F.P.).

RECONHECIDA COMO REPRESENTANTE DA CATEGORIA ECONÔMICA

O ministro do Trabalho assinou a carta que reconhece como representante da respectiva categoria econômica, nos têrmos da legislação em vigor, o Sindicato das Indústrias do Trigo, Milho, Mandioca e de Massas Alimentícias e Biscoitos, no Estado da Bahia.

Por outro despacho mandou arquivar o requerimento dos srs. Alfredo Ernesto Keller, Elso Soares Barbosa e Armenio Salatino, assistentes de Administração da Caixa de Aposentadoria e Pensões dos Ferroviários e Empregados em Serviços Públicos, que, inconformados com a decisão do ministro, solicitaram fôssem encaminhado ao presidente da República o seu processo.

Finalmente, autorizou a CAP dos Ferroviários e Empregados em Serviços Públicos a substituir o credenciado Silvio da Silva Caldas, lotado na Delegacia Regional de Pernambuco.

ATOS RELIGIOSOS

Lauro Fontoura da Silva

MISSA DE 7.º DIA

Maria Antonieta Nardy Fontoura da Silva e filhos, Alberto Carlos Vieira Nardy e família, Carmelina Vieira Nardy e família, e família Fontoura da Silva agradecem as manifestações de pesar recebidas por ocasião do falecimento de seu querido — LAURO — e convidam os parentes e amigos para assistirem à missa de 7.º dia, que em sufrágio de sua alma, mandam celebrar, 6.ª feira, dia 25, às 8,30 hs., na Matriz de Santa Monica à Rua José Linhares, 96 — Leblon. (59829)

Lauro Fontoura da Silva

(7.º DIA)

Abrasivos Bom Bril S/A agradece as manifestações de pesar recebidas por ocasião do falecimento do Gerente de sua filial desta Capital, sr. LAURO FONTOURA DA SILVA, ocorrido dia 18 dêste mês e convida seus clientes e amigos para assistirem à missa de 7.º dia em intenção de sua alma, que será celebrada amanhã, dia 25 do corrente, às 8:30 horas, na Igreja Santa Mônica, Leblon. (59835)

Dr. Manoel Sebastião de Barros

(BARRINHOS)

AGRADECIMENTO

Olmey Ituassú de Barros, Lisette d'Avila Barros, Nilo de Almeida Alcantara, espôsa e filhos, Joaquim Alves Montenegro, espôsa e filhos, Geraldo Barros e filhos, agradecem a todos que, no doloroso transe porque passaram, procuraram ampará-los em sua dor por intermédio de visitas, telegramas e telefonemas, e associaram-se às homenagens prestadas ao seu inolvidável espôso, pai, sogro e avô. (15112)

Pedro Celestino Nolasco

(MISSA DE 30.º DIA)

Viúva, filhos, nora e irmãs reconhecidos pelas homenagens prestadas por ocasião de seu falecimento, convidam parentes e amigos para a missa de 30.º dia que por sua boníssima alma mandam rezar amanhã, 6.ª feira dia 25, ks 10,30 hs., na Igreja da Candelária. Antecipadamente agradecem. (5592)

Victorino Gomes Corrêa

(MISSA DE 7.º DIA)

A família de Victorino Gomes Corrêa agradece sensibilizada as manifestações de pesar recebidas por ocasião do falecimento de seu querido e inesquecível chefe e convida seus parentes e amigos para a missa de 7.º dia que, por sua boníssima alma, manda celebrar amanhã, sexta-feira, dia 25, às 9,30 horas, no altar-mor da Igreja de São Jorge, à Praça da República. Antecipadamente agradece a todos que comparecerem a êsse ato de fé cristã. (59832)

WALTER LONDRES DA NÓBREGA

(MISSA DE 7.º DIA)

Vandick Londres da Nóbrega, senhora e filhos, Virgilio Londres da Nóbrega, Viberto Londres da Nóbrega, Genival Londres, senhora e filhos, Ivan Londres, senhora e filhos, General Delmiro de Andrade, senhora e filhos, Fernando Nóbrega, senhora e filhos, Genard Nóbrega e filha, Apolônio Nóbrega, senhora e filhos, profundamente consternados com o prematura falecimento de seu querido irmão, cunhado, tio, sobrinho e primo WALTER convidam os parentes e amigos para a missa que, em sufrágio de sua alma, mandam celebrar no próximo dia 26 (sábado) do corrente às 9,30 horas no altar-mor da Catedral Metropolitana. (28842)

Carlota Lopes de Almeida

(NINITA)

Raul David de Sanson e filha, Alberto Soares de Sampaio e senhora, Henrique Pedro David de Sanson, senhora (ausentes) e filhos, Haroldo Rocha Portella, senhora e filhos, Paulo Fontainha Geyer, senhora e filhos, Suzana de Martins Pinheiro agradecem as demonstrações de pesar recebidas por ocasião do falecimento de sua querida sogra, mãe, avó, bisavó e grande amiga NINITA e convidam os demais parentes e amigos para assistirem a missa de 7.º dia que, por sua alma, mandam celebrar hoje, quinta-feira, dia 24, às 11 horas, no altar-mor da Igreja de São Francisco de Paula. Desde já agradecem aos que comparecerem a êsse ato religioso. (59830)

ALMIRANTE JOHN TAYLOR

(CENTENÁRIO DE FALECIMENTO)

O Ministro da Marinha convida descendentes e admiradores do ALMIRANTE JOHN TAYLOR, para assistirem a missa que, em sua intenção, fará celebrar no próximo sábado, dia 26, às 10,30 horas, no altar-mor da Igreja de Nossa Senhora da Candelária. (52207)

GERSON DE FARIA SALGADO

(MISSA DE 7.º DIA)

A família de GERSON DE FARIA SALGADO, sensibilisada agradece as manifestações de pesar recebidas por ocasião do seu falecimento e convida seus parentes e amigos para assistirem a missa de 7.º dia que, em sufrágio de sua bonissima alma, manda celebrar, sexta-feira, dia 25, às 9,00 horas, no altar-mór, da Igreja da Candelária. Desde já, penhorada, agradece aos que comparecerem a êsse ato de piedade cristã.

GERSON DE FARIA SALGADO

(MISSA DE 7.º DIA)

Salgado & Morgado, agradece as demonstrações de pesar recebidas por ocasião do falecimento de seu sócio GERSON DE FARIA SALGADO, e convida seus parentes, amigos e fregueses para assistirem a missa de 7.º dia que, em sufrágio de sua bonissima alma, manda celebrar, sexta-feira, dia 25, às 9,00 horas, no altar-mór, da Igreja da Candelária. (59828)

ANTONIO PRADO JUNIOR

(MISSA DE 7.º DIA)

Vasco Pezzi e senhora, George Reidy e senhora, Affonso Reidy, e Plínio Uchôa Neto e senhora, convidam seus amigos a assistir a missa de 7.º dia que por alma de seu presado amigo ANTÔNIO, mandam rezar, hoje, quinta-feira, dia 24, às 10,30 horas, na Igreja da Candelária. (3000)

ATOS RELIGIOSOS

DR. ANTONIO PRADO JUNIOR

(MISSA DE 7º DIA)

Osvaldo Riso, Mario Henrique Silva Rodrigues e João Borges Filho convidam para a missa que, em memória do seu estimado amigo e coléga de Diretoria, da Segurança Industrial, Cia. Nacional de Seguros Dr. ANTONIO PRADO JUNIOR farão celebrar na Igreja da Candelária, hoje, quinta-feira, dia 24 do corrente, às 10 horas. (59730)

DR. ANTONIO PRADO JUNIOR

— MISSA DE 7.º DIA —

A Diretoria e os Conselhos Consultivo e Fiscal, da Segurança Industrial, Cia. Nacional de Seguros, convidam para a missa que, em intenção da alma do seu ilustre Presidente DR. ANTÔNIO PRADO JÚNIOR farão celebrar na Igreja da Candelária, hoje, quinta-feira, dia 24, às 10 horas.

DR. ANTONIO PRADO JUNIOR

— MISSA DE 7.º DIA —

Os Gerentes e Funcionários da Segurança Industrial, Cia. Nacional de Seguros, convidam para a missa que em sufrágio da alma do seu ilustre Presidente, DR. ANTÔNIO PRADO JÚNIOR farão celebrar na Igreja da Candelária, hoje, quinta-feira, dia 24 do corrente, às 10 horas. (59730)

DR. ANTONIO PRADO JUNIOR

A DIRETORIA DO JOCKEY CLUB BRASILEIRO convida os consócios para assistirem á missa de 7.º dia que será celebrada pelo repouso eterno da alma do seu saudoso e benemérito presidente honorário, Dr. ANTONIO PRADO JÚNIOR, na igreja da Candelária, hoje, quinta-feira, dia 24 do corrente, às 10 horas da manhã. (59901)

Dr. ANTONIO PRADO JÚNIOR

(MISSA DE 7.º DIA)

A Prefeitura do Distrito Federal fará celebrar, na Igreja da Candelária, hoje, quinta-feira, dia 24, às 10 horas, missa em sufrágio da alma do ex-prefeito DR. ANTÔNIO PRADO JÚNIOR. (52213)

CHRISTOVÃO GUIMARÃES

(MISSA DE 7.º DIA)

Maria de Jezus Cardoso Simões, filhos, Viúva João Cardoso Simões e família, agradecem sensibilizados as manifestações de pesar recebidas por ocasião do falecimento de seu inesquecível CRISTÓVÃO GUIMARÃES e convidam os parentes e amigos, para assistirem a missa de 7.º dia, a ser realizada hoje, quinta-feira, dia 24, às 11 horas, no altar-mor da Igreja da Candelária, pelo que antecipam seus agradecimentos. (7776)

ANÚNCIOS

MÁQUINA DE LAVAR ROUPA
General Electric moderna, perfeita, inteiramente automática. Vende-se por motivo de viagem. Cr$ 15.000,00. — Tels. 37-0112 e 57-0240. (00051)

"TITULOS DA DIVIDA EXTERNA DO BRASIL"
Compro qualquer quantidade dêstes Títulos e também Títulos Inglêses e da Leopoldina, mesmo que estejam congelados em Londres. — PAULINO — Rua Assembléia, 98, 3.º, sala 39 — Telefone: 22-4457. (05806)

Cr$-1.000,00
TERNOS USADOS
Compro a domicílio
Tel. 52-1982.
(28893)

LIVROS USADOS
Compro qualquer quantidade — Pago bem. Atendo a domicilio. — Rua México 148, sobreloja.
Tel. 22-6946

MOEDAS ANTIGAS
Compro brasileiras e estrangeiras de qualquer metal. — Rua México, 148, sobreloja.
Tel. 22-6946
(19706)

CAIÇARA
VENDE-SE TITULO — Telefone: 22-4713. (07827)

CILINDROS OXIGÊNIO
Compram-se 50 cilindros novos 7 : 3s. Respostas Caixa Postal n.º 8927. (08927)

AR REFRIGERADO
FRIGIDAIRE 1/2 H.P.
Vendo novo — Cr$ 38.000,00. Tratar de 9.30 às 13 h. Telefone: 23-4615. (8921)

PERSIANAS
Conserta-se — Atende a domicilio
Fone: 22-0743
(05458)

COLCHOEIRO
com bastante prática. Faz e reforma colchões em qualquer parte da cidade ou subúrbio. — Tel.: 32-0027, Simões. (4938)

COLCHÕES
Reforma e faz novo a domicílio, de crina, cabelo, cearina e cortiça. — Tel.: 26-5529 — Martinho. (28773)

MALAS VELHAS
Conserta-se qualquer tipo de malas e compra-se malas americanas. Telefone: 22-0743. Chamar Sr. PEDRA. (15025)

CONTADOR
Registrado, devidamente legalizado, longa prática profissional. Escritas em atrazo, balanços, etc. Caixa Postal 4397 — J. S. FIGUEIREDO. (07551)

OBJETOS DE ARTE
VENDEM-SE em porcelana, marfim, mármore, etc. juntos ou separados. Ocasião. Rua do Rosrio 145, sobrado. (04215)

ESTOJO KERN
VENDE-SE para desenho e outros aparelhos para engenharia, junto ou separados, ocasião. — Rua do Rosário. 145, sobrado. (04214)

ZEISS
Vendem-se binoculo e máquina fotográfica Zeiss, projetor e filmador de 8 milimetros, ocasião, juntos ou separados. — Rua do Rosário 145, sobrado. (7202)

MEIAS NYLON
Têia de Aranha 80 cruzeiros, malha 60 a 55 cruzeiros. CASA ZILDA, Rua Santana, 223. (10023)

PINTURA EM GERAL
de casa e apartamento. Laqueação de móveis a pincel ou a pistola. Recado tel. 26-8856 — Sebastião Pintor. Tenho boa referencia. (29983)

DETETIVE
Com longa prática, encarrega-se de casos particulares: sigilo absoluta, êxito garantido. — Telefone: 43-7178 — JALKH. (09839)

FAQUEIRO DE CRISTOFLE
VENDE-SE faqueiro de Cristofle e peças de talheres avulsos de Cristofle, juntos ou separados. Ocasião. Rua do Rosário, 145, sobrado (16413)

PERSIANAS E VENEZIANAS
Consertos e reformas em geral, troca-se, cordas, cadarços e correias. Serviços rápidos e garantidos. Encarrega-se do serviço em geral. Técnico Francisco. — Tel.: 26-0231 é favor deixar recados. (12551)

INVESTIGAÇÕES PARTICULARES
Individuais e comerciais, paradeiros, vigilância dia e noite para qualquer lugar. Eficiência e sigilo absoluto. Atende-se a qualquer hora. Experiência internacional de vinte anos. Rua Evaristo da Veiga, 35, apto 403. Tel. 42-6967. Prédio da Exposição Senador. (11173)

TERNOS USADOS
Compram-se a domicilio e pagam-se por um terno até Cr$ 1.000,00.
Telefone: 22-4435
(12016)

ASMA
TOSSE-GRIPE
Remédio do Dr.
REYNGATE
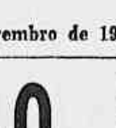
As gôtas que dão alívio imediato nas tosses rebeldes, bronquites crônicas e asmáticas, coqueluche, sufocações e ânsias, chiados e dores no peito. Nas drogs. farms. locais. Reembôlso, Cr$ 44,. C. Postal 6, Méier, Rio. (01903)

Colchões
Fazem-se e reformam-se a domicílio. Preços mais baixos que nas casas do ramo. — Telefone: 32-2969. (12667)

PINTURAS E DECORAÇÕES
De móveis de qualquer estilo. Fôsco, pintura fina com patinas antigas e modernas, imitamos a laca japonêsa e etc. — Apresentamos referências dos nossos serviços. — Decorador: PAULO — 26-9586. (07867)

O ROLLAS — ALUGA
Smoking, casacas, fraks, cartolas, chapéu côco, sumer-jacks, paletó jaqueta e calça listrada, para casamento, bailes, passeios, etc., r rigor da moda. — Rua dos Arcos n.º 18, 5.º andar. tem elevador e também compra.
ROLLAS — Tel. 32-6414
(08367)

Sua camisa rasgou!
Não jogue fora
Trocam-se colarinhos, punhos, etc. — Serviço rápido e garantido. Confecções de camisas, blusões e cuécas, à Avenida Rio Branco, 277, 11.º andar, sala 1.104-A (Edifício São Borja). (07408)

LIVROS USADOS
Compro avulsos e em bibliotecas. Pago bem. Atendo a domicilio. — Fone 32-6086.
LIVRARIA BRASILEIRA
(11169)

ROUPAS USADAS
COMPRO A DOMICILIO
Pago por um terno 800,00
COM APRESENTAÇÃO DESTE ANUNCIO PAGO MAIS 10%.
Telefone: 22-1683.
(28806)

COMPRA-SE TUDO
Enceradeiras, Aspiradores, Máquinas, Objetos de Arte, Cristais, etc. — Jazz completas. — PAGA-SE BEM.
Tels. 52-9517 e 52-9711
(04212)

MÓVEIS E UTENSÍLIOS DE ESCRITÓRIO
PARTICULAR VENDE
Americano que se retira, desfaz-se de conjunto moderno e completo de móveis, máquinas de escrever e utensílios de escritório, inclusive máquinas de cinema, por preços de ocasião. Ver e tratar à Rua São José n. 90 - 6.º andar, grupo 606, das 14,00 horas em diante. (05605)

PINTURA DE APARTAMENTOS
TEL.: 37-9471
a pincel e à pistola, com Kem-Tone, Paredex, óleo, gesso, cola, etc. Laqueamos e invernizamos janelas, portas e armários. Pessoal idôneo e especializado. Serviço rápido. Acabamento perfeito. Orçamentos sem compromisso. (04541)

HOTEL PHILIPP
TERESÓPOLIS — VÁRZEA
Passe suas férias em n/ hotel. Preços reduzidos até 15 Jan. 56.
Para estadia de um mês, preço por pessoa com pensão
Cr$ 4.800,00 — Reservas pelo tel.: 3060
(00832)

LEICA III F.
Lenta Summicron 1:2 disparador automático, estojo original, máquina nova, sem uso, c/ Fotômetro Sixtomat x 3 — Cr$ 30.000,00. Rua Itaipava n. 85, apto. 101 — Gávea. (52552)

A S. JUDAS TADEU — Agradeço de joelhos uma graça alcançada
VERA
(8907)

PERSIANAS VENEZIANAS
Consertam-se. Tel. 22-8666
(12676)

TREM LIONEL
Em estado novo, todo equipado, vendo por preço de ocasião. Ver e tratar á Rua Nascimento Silva, 182 — Sr. WILLIAM. (29997)

DIVÓRCIO
e novo casamento no México, informações grátis. — Máxima atenção. — Travessa Ouvidor, 36, 2º Sala 25. — Telefone: 52-1334. (27845)

TERNOS USADOS
COMPRO A DOMICILIO
Pago por um terno até
Cr$ 1.000,00
Telefone: 22-0423.
(4987)

Compra-se tudo
ROUPAS USADAS
Máquinas de costura, de escrever, rádios, geladeiras, once, deiras, ventiladores, cristais, porcelanas e tudo que represente valor. Paga-se bem.
Telefone: 43-9232
(08037)

ROUPAS USADAS
COMPRO A DOMICILIO
Pago por um terno
Cr$ 1.000,00
Telefone: 22-5568
(14893)

SINGER USADAS
Vendemos ótimas máquinas SINGER, recondicionadas das antigas, ga tas — 10 anos de garantia — Cr$ 5.300,00. Entrada de Cr$ 500,00 e Cr$ 0,00 mensais. Preço mais barato para quem comprar a vista. Também compramos máquinas usadas de qualquer marca. — RUY MAFRA & IRMÃO — Rua Estácio de Sá, 165-A — Largo do Estaci — Telefone 28-7547. "Cumprimos o que anunciamos". (15014)

FESTAS DO NATAL
O BAZAR 1029,
da Av. Presidente Vargas, perto da Av. Passos, conta com a sua preferência para suas compras de artigos em geral de:
Papelaria — Brinquedos — Novidades
Possuindo melhor sortimento e vendendo sempre pelos menores preços da cidade, lhe proporciona ensejo de aproveitar o seu tempo e economizar o seu dinheiro. Além dos muitos artigos de que se compõe seu grande estoque, destacam-se infinidade de objetos próprios para ornamentação do seu lar, presentes, esportes e de utilidade doméstica, como sejam:
Árvores de Natal e seus enfeites — Bijouterias finas — Bonecas, Carrinhos, Aviões, etc. — Bolas de futebol e de praia — Malas, Bôlsas, Pastas e Carteiras — Copos cônicos de papel para cafèzinho, refrescos e vitaminas — Copos e pratinhos de cartolina e bolas de borracha para encher com lindas estampagens e dizeres para festas de aniversários, casamentos e batizados — Papéis recortados para bandeirinhas, Balas e Bolas — Guardanapos — Forminhas de papel, Velinhas e outros enfeites para doces, bem como grande e variado sortimento de:
Cartões de Boas Festas para Natal e Ano Novo
Tomem nota: BAZAR 1029, Av. Presidente Vargas. (51413)

EMBELEZE SEU LAR
Fornecemos orçamentos grátis sem compromisso. Telefone p/ 46-4040 (R-224) e mandaremos um técnico à sua casa.
USE O PLANO SEARS
PRAIA DE BOTAFOGO - 400
(51345)

TAPETES OFICINA
Lavagem e consertos em tapetes Persas - Chineses - Gobelins - Santa Helena - Nacionais - Limpeza de forrações no local com máquinas americanas.
Orçamento sem compromisso — Rua Santo Amaro, 121 — Fone: 25-7756. (50201)

DECORAÇÕES EM MADEIRA
DEMA projeta e executa modernas decorações para lojas, halls, escritórios e apartamentos. Rua Senador Dantas, 80 - 18.º — Tel.: 42-9899. (54009)

A PRISÃO DE VENTRE

MÁ DIGESTÃO BÔCA AMARGA GASES ICTERICIA
VENTRE-SAN
Agradável, suave, eficiente e sem contra-indicação. Nas boas casas do ramo. Pelo reembôlso aéreo Cr$ 50,00. Simples, Cr$ 25,00. — C. Postal, 6 — Méier, Rio. (01900)

ALIMENTOS DE PÁSSAROS
Mistura, alpiste, vitaminou, areias, ôsso de siba, gaiolas, remédios, livros, sementes de horta e jardim, etc., compre na Rua 7 de Setembro, 38, perto da antiga Avicultora Afonso. (15160)

Gás Gaste pouco com Cr$ 20,00
GASISTA CARLOS OU CASTRO — Tel. 28-2558
Com 20 cruzeiros V. S. terá seu fogão limpo, sem escapamento e regulado o que diminuirá de 30 a 50 por cento de economia, reforma fogões, aquecedores. Atendem se todos os bairros. (25069)

VIGOR !...
JOVIALIDADE
Aos fracos e esgotados, que vivem à margem dos PRAZERES DA VIDA

GOTAS MENDELINAS
"FONTE DA JUVENTUDE"
dão nervos fortes, idéias claras e saúde perfeita, aos fracos e acovardados, cedo envelhecidos pelo nervosismo e cansaço físico ou mental. Nas farms. e drogs. Reembôlso Cr$ 42. C. Postal 6, Meier. Rio. (09101)

PERNAS ARTIFICIAIS
E APARELHOS ORTOPÉDICOS
FABRICADOS PELOS MAIS MODERNOS E APURADOS MÉTODOS DA TÉCNICA
CADEIRAS COM RODAS
PALMILHAS ORTOPÉDICAS
MULETAS E BENGALAS
COLÊTES CORRETIVOS
CINTAS MEDICINAIS
FUNDAS ERNIÁRIAS
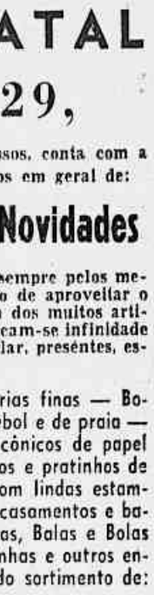
PERNA ARTIFICIAL A SUCÇÃO — DISPENSA O USO DE CINTA OU SUSPENSÓRIO.
ORTOPEDIA CAMPONEZ
RUA DO MERCADO, 45 — TEL. 43-1353
(51415)

"Coleção das Moças"
TAMBÉM COM PREÇOS REMARCADOS
Os preços originais eram de Cr$ 30,00. Agora, por sòmente Cr$ 10,00. Isto mesmo: PECHINCHA, a maior PECHINCHA da cidade, pois os livros são novos, contendo selecionados e lindas histórias de amor dos autores mais famosos.
Além disso, em todos os livros novos, A CASA DO LIVRO lhe concede 20% de desconto e mantém ainda o seu popular balcão de 3 livros por Cr$ 10,00, que é uma verdadeira feira permanente sôbre todos os assuntos e para todos os gostos.
A CASA DO LIVRO
A maior feira permanente da cidade
Rua São José, 61 (Esquina de Quitanda). (50050)

CARTA DE FIANÇA
Se precisar de uma Carta de Fiança para alugar uma casa, loja, armazem, etc., procure a Organização de Financiamento e Fianças de Imóveis que prontamente lhe dará um fiador idôneo.
Rua Uruguaiana n.º 55 — 8.º andar — Sala 812 — Esquina de Ouvidor — Edifício Sloper, das 8,30 às 11,30 e das 14 às 17 horas. (529)

Modas e Bordados

MODISTA — Executa qualquer figurino. R. Maria Amália, 450, Tijuca. Tel. 38-5141. (52152) 81

SMOKING de casemira inglêsa, lindo, perfeito, só foi usado uma vez, vende-se, pertencente à rapaz distinto e sadio, por ter ficado apertado. Vende-se, pelo mesmo motivo, outros ternos Manequim 48 (mais ou menos) — Tel. 37-6629. (5601) 81

IONE MODAS
Vende-se vestidos prontos de todos os tamanhos, calças, blusas e langeri e aceita-se córtes para confecções com a máxima presteza. Av. N.S. de Copacabana n.º S-42. Ap. 808. Fone: 57-4847. (15138) 81

FÁBRICA DE BLUSAS E LINGERIE FINA
feito á mão, pronto e sob medida. — rendemos por atacado e fazemos enxovais. — MARU — Av. N.S. Copacabana, 542. Sala 1201. (14809) 81

VESTIDO DE NOIVA
Seda pura, ricamente bordado, fino gosto, alto luxo, preço menos metade do valor. Ver a qualquer hora. - Rua Constante Ramos, 137, Apto. 1201 — Copacabana. (15102) 81

VESTIDO DE NOIVA
Manequim 44, rico, cetim brocado, bordado em Paetê, cremoso, colante com véu de renda francêsa, grinalda, etc., uma beleza. — Tel.: 25-4784. (9882) 81

PELES
Reforma para lindas estolas. Lava-se e conserta-se seus agazalhos. Ficam novos. Oficina especializada: Rua Marquês de Olinda, 88. Tel.: 26-7973. Botafogo. (9036) 81

Médicos e Sanatórios

DR. PEDRO DE ALBUQUERQUE
DOENÇAS SEXUAIS E URINÁRIAS. R. Buenos Aires 89. 7.º and. De 1 às 6.

DR. JOSÉ DE ALBUQUERQUE
Membro efetivo da Sociedade de Sexologia de Paris.
DOENÇAS SEXUAIS DO HOMEM
Rua 50 Rosario, 95. De 1 às 6 horas.

GINECOLOGISTA
DR. RAUL PACHECO
Operações - Partos - Regimes
RUA SENADOR DANTAS, 45.
Telefone: 42-6853.
(13503) 80

VIAS URINÁRIAS, RINS, BEXIGA, PRÓSTATA
DR. A. ACKERMANN DOENÇAS DAS SENHORAS
Cirurgia especializada — Uretroscopias — Endoscopias
BLENORRAGIA, TRATAMENTO RAPIDO
DEBILIDADE SEXUAL — URUGUAIANA, 24
(19259) 80

Dr. Augusto dos Santos Albuquerque
DOENÇAS DO CORAÇÃO — Pressão alta — Falta de ar — Palpitações. APARELHO DIGESTIVO — Doenças do fígado — Digestões difíceis — Prisão de ventre. Rua 7 de Setembro, 88 - 2.º - sala 15 — Das 14 às 15 horas — Telefone 52-5442. (11411) 80

HOJE ÀS 16 E ÀS 21 HORAS — ÚLTIMOS DIAS

PREFEITURA DO DISTRITO FEDERAL

TEATRO MUNICIPAL

DIREÇÃO DA COMISSÃO ARTÍSTICA E CULTURAL

Temporada Oficial de Bailados

ÚLTIMOS ESPETÁCULOS

HOJE, Quinta-feira, às 17 horas — HOJE

VESPERAL EXTRAORDINÁRIA

com o mesmo programa da Récita de Gala de ontem

PROTEO, música de Debussy, Coreografia de Lichine, Cenário de W. Reis e Catelli — PAS-DE-DEUX, de "CASSE-NOISETTES", música de Tchaikowsky, Coreografia de Potipa, com LUPE SERRANO e MICHAEL LLAND — MEFISTO VALSA, música de Liszt, Coreografia de Marila Gremo, Cenário de Pamplona, com LUPE SERRANO no principal papel — GAIETÉ PARISIENNE, música de Offembach, Coreografia de LEONIDE MASSINE, Cenário de E. de Beaumont e L. Massine, com TATIANA LESKOVA no papel principal.

Bilhetes à venda. Preços do costume.

DEPOIS DE AMANHÃ, SÁBADO, às 21 horas — SÁBADO

RÉCITA EXTRAORDINÁRIA — PROGRAMA ESPECIAL

PROTEO — O CISNE NEGRO, com LUPE SERRANO e MICHAEL LLAND — O TRICORNIO, com LEONIDE MASSINE e LUPE SERRANO — GAIETÉ PARISIENNE, com TATIANA LESKOVA e MICHAEL LLAND. Regentes: JOSEPH LEVINE e HENRIQUE NIREMBERG.

Bilhetes à venda — Preços do costume

DOMINGO próximo, dia 27, às 16 horas — DOMINGO

Sexta e última Vesperal de Assinatura

HOJE VESPERAL ÀS 16 E 21 HORAS

MOSTRAR O BRASIL AOS BRASILEIROS

Eis o lema da

VITÓRIA FILMES

Escrevam-nos, informando sôbre

BELEZAS NATURAIS
FESTAS TÍPICAS
VIDA INDUSTRIAL E COMERCIAL
de seus
MUNICÍPIOS

e aguardem a visita de nossos cinegrafistas.

DIARIAMENTE em
975 CINEMAS
de todo o BRASIL
JORNAIS E DOCUMENTÁRIOS

em 35 e 16 mm produzidos pela

VITÓRIA FILMES

RIO — Rua Evaristo da Veiga n.º 35 — sala 203 — Telefone: 22-9435.

RECIFE — Av. Guararapes, n. 283, salas 501-503 — Telefone: 7076

(48283)

SMILING BUDDHA

"BUDA SORRINDO"

Restaurante Chinês

FINÍSSIMOS PRATOS DA FAMOSA COZINHA CHINESA

Aberto: TÔDAS AS NOITES. Aos DOMINGOS também ALMOÇO

39, RUA GENERAL URQUIZA — LEBLON (PRÓXIMO DO CINE MIRAMAR) TEL.: 27-3893.

TEATRO MUNICIPAL

CAIETÉ PARISIENNE

SÁBADO, 23, ÀS 21 HRS. — DOMINGO, 24, VESPERAL, ÀS 16 HORAS

(52206)

WHISKY e CHAMPAGNE. — Particular compra de particular. — Telefone: 45-7810 — Sr. Antônio. (15159)

JOCKEY CLUB

Compram-se títulos. Corretor Mendonça, Praça 15 de Novembro, 20, sala 503 — Telefone: 23-0827.

ITANHANGÁ GOLF CLUB

Vendem-se títulos. Corretor Mendonça, Praça 15 de Novembro, 20, sala 503 — Telefone: 23-0827.

FLAMENGO E TIJUCA TÊNIS

Vendem-se títulos dêstes clubes. — Corretor Mendonça, Praça 15 de Novembro, 20, sala 503 — Tel. 23-0827.

TÍTULOS DE CLUBES

Vendem-se do Itanhangá Golf, Flamengo, Tijuca Tênis e Automovel Club, e, compram-se do Jockey, Soc. Hípica, Iate Club, Fluminense, Botafogo, Vasco e Caiçaras. Corretor Mendonça, Praça 15 de Novembro, 20, sala 503 — Telefone: 23-0827. (15111)

LAREIRA

Vendo antiga, estilo inglês, em madeira trabalhada com espelho — a fornalha, lado do chão em ferro batido. — Telefone: 25-4003. (07844)

JOCKEY CLUB

Compro um título dêste club, urgente. — Chamar Sr. Marques — Tel. 43-5863. (05648)

SO-MO

A MARAVILHA PARA ENCERAR SOALHOS E MÓVEIS

CONTAX

Vendo pela melhor oferta, lente Sonnar 1:2 V - 1250 — Telefone: 57-5543. (07839)

Hoje -- Vesperal às 16 horas e à noite às 21,30 horas

ÚLTIMAS SEMANAS

HOJE — NOVAS ATRAÇÕES — HOJE

Matinée às 16 horas, à noite às 21 hs.

(52210)

"ESCRITÓRIO JOÃO MENEZES"

ADVOCACIA E IMÓVEIS

Rd. Darke s/ 2132 — Tel. 32-8981 — Cobranças, inventários, questões de família, questões trabalhistas, despejos, compra, venda e administração de Imóveis, desembaraço de papéis de compra e venda, contratos comerciais, etc. Correspondente: Pará — Ceará e Portugal. (05259)

ASSISTÊNCIA AOS LÁZAROS

O Hospital dos Lázaros (atual Frei Antônio), instituição de iniciativa privada, sito na Praça Mário Nazaré n.º 52, São Cristóvão, telefone: 38-0045, aceita qualquer auxílio ou donativo para assistência aos enfermos hansenianos ali internados. Dirigir-se no local à Irmã Superiora. (55449)

TIJUCA TÊNIS CLUBE

Vende-se título de sócio proprietário — Telefone: 52-2422 ou 58-2517. (28848)

PAPEL POR ATACADO

PAPEL EM RESMAS E BOBINAS PARA PRONTA ENTREGA

Kraft, Tecido, H. D., Manilhas, Buffon, Jornal, Maculatura Papelão, Papelão ondulado e Barbantes

PAPEL DE EMBALAGENS PARA TODOS OS FINS INDUSTRIAIS

DELFINO F. LIMA

RIO
RUA LAVRADIO, 117
TELEFONE: 52-6616

PETRÓPOLIS
RUA 16 DE MARÇO, 50
TELEFONE: 6959

(47661)

REPRESENTAÇÕES

Boa firma, em fase de reorganização na cidade de Penedo, Alagoas, deseja representar firmas, principalmente indústrias desta cidade, qualquer que seja o ramo, à base de comissão ou a combinar, para os Estados de Alagoas e Sergipe. Indicam boas referências. Os interessados favor escrever para viúva Arestides Morais, representações, Caixa Postal n. 6 — Penedo — Alagoas. (07076)

O SENHOR SABE

Que o seu terno usado pode ficar como novo, virado pelo avêsso, recortado ou reformado, consertos em geral. Aceito cortes para feitio sob medida. — SILVA ALFAIATE, Rua Assembléia, 115 - 2.º andar, sala 11. (27553)

Instalações comerciais

MÓVEIS CARBÚ LTDA. Tem à disposição de V. S. uma equipe de plantistas e de serviços técnicos para atendê-lo prontamente. — Rua Real Grandeza n. 419 — Tel. 46-3605. (04882)

Whisky -- Vinho -- Champagne

Whisky escocês Red Hackle, Clan Hay, Curtis; vinho português, espanhol, chileno, iugoslavo; champagne espanhola, vendem-se a preços especiais para as festas de Natal. Otelmo Ltda., Rua da Alfândega n. 98 - s/ 705 — Tel. 23-1475. (07864)

Distribuidora de Metais Brasília Lda.

IMPORTADORES

Oferecemos para pronta entrega grande estoque de material nacional e estrangeiro.

METAIS EM LINGOTES — LAMINADOS — TREFILADOS

Alumínio — Cobre — Chumbo — Latão — Zinco — Estanho — Bronze — Alpaca — Babitt — Cabo de Aço — Inoxidável — Antimônio — Zamack — Máquinas — Bombos — Tijolos de vidro.

NIQUEL — Eletrolítico — Catodo — Anodo para todos os fins — Arames — Chapas — Tubos — Vergalhões — F. Flandres — Canos — Soldas — Bobinas — Tubos de cobre flexível — Telhas — Lençol — Anti-fricção.

FERRO E AÇO EM GERAL

IMPORTADORES PARA A INDÚSTRIA E REPARTIÇÕES GOVERNAMENTAIS

Loja e escritório — R. Teófilo Otoni, 58-A — Tels. 23-4841 — 43-9365.

End. Teleg. METARTICA

Depósito — R. Senador Bernardo Monteiro, 167 — Tel. 48-7361. (46804)

Vendas Diversas

ZEISSS - -Vendem-se binoculo e máquina fotografica Zeiss, projetor e filmador de 8 milimetros, ocasião juntos ou separados. Rua do Rosário, 145 sob.
(16419) 89

ELECTROLUX — Vendo enceradeira desta marca, sendo do último tipo, fabricação sueca, junto com espalhador de cera elétrico, automatico e mais um jogo de encerolixas, acompanha o certificado de garantia por 2 (dois) anos; preço de tudo junto Cr$ 4.100,00 — Rua Visc. de Inhauma n. 134 — S. 426, no 4.º andar — Casa Tinoco. (4985) 89

COFRES — Vende-se cofres e arquivos de aço, prensa, móveis de escritórios; compram-se cofres usados. Na Rua Teófilo Otoni, 120. Tel. 43-4548.
(04970) 89

Achados e Perdidos

PERDEU-SE um Broche de estimação pessoal, em pedras de côres, provavelmente no trecho entre República do Perú e Av. Atlântica. Gratifica-se bem a quem devolver. Rua Assembléia, 104 - S/802.
(28878) 61

Diversos

QUER CAIXA DAGUA, cisterna, consertar aquecedor, fogão, motores, bombas, enceradeiras, ferro eletrico, chame técnico competente em serviço de água, luz e gáz. Telefone: 57-3229. (09880) 74

LUSTRADOR lustra-se qualquer estilo de móveis. Faço pequenos consêrtos. Preços módicos. Chamar Elso pelo fone 30-0811.
(04935) 74

LUSTRADOR — Armações, empalhação, consêrtos de moveis — Estofador LAMARTINE — encarrega-se — Tel. 48-4352 — 38-8153. (15013) 74

PINTURAS - -de casas, apartamentos, móveis etc., executam-se rápido e barato inclusivamente a limpeza. Serviços garantidos, orçamentos sem compromisso. Por favor chamar o "Pintor" 57-0741 e 57-8301.
(12649) 74

ARMÁRIOS EMBUTIDOS — Reformas? Varanda estantes, pinturas de apts., casas comerciais. Fabricação de móveis. Por encomenda, tel. pi 32-0264. Recados para Oliveira. Os melhores preços, técnico especializado no ramo, perfeito acabamento. Oficina própria. (13101) 74

VENDE-SE — um vestido de soiré Cr$ 2.000,00 e um casaco de pele Cr$ 4.000,00. Para informações telefonar 37-7627.
(04942) 89

MAQUINA DE SOMAR Burrough's, elétrica, nova, particular vende. Tratar e ver a Rua Buenos Aires 90 — sala 401 — Tel. 32-9057.
(12620) 89

OCASIÃO — De particular para particular vendo magnífico broche de diamantes. Informações Max 42-5494 até 8 da manhã e depois 19 horas. (7497) 89

ROSENTAL — Vende-se aparelho de jantar, chá e café para 12 pessoas c. 137 peças e tambem algumas peças de cristal. Tudo sem uso. Tratar a Rua Aristides Lobo, 75, apto. 401, c. Dona Bety. (13384) 89

SET GOLF CLUBS — Registrado completo Cr$ 10.000 — Super-Ikonta tessar 2.8 weston master fotometro lentes e filtros Cr$ 11.000 com sr. Carlos, 47-2124. (06541) 89

LUSTRE de cristal, 12 braços, muito luxuoso, custou 25.000. Vendo urgente. Motivo de viagem, por 10.000. Ver urgente. Av. Atlântica, 3150, ap. 101. (9917) 89

VENDEM-SE — Objetos de arte em porcelana, bronze, marfim, cristal, etc. — Rico serviço para jantar, outro para chá e café toalhas, lençois colchas em linho, renda e ricos bordados tudo feito a mão, tapetes persas, faqueiros, bandejas, salvas, baixelas em prata cristofle, etc. — Pinturas de grandes mestres antigos e modernos, coleções de livros e outros artigos, tudo de ocasião — Rua do Rosário, 145 — Sobradc.
(7206) 89

ELECTROLUX — Vendo uma enceradeira, sem uso, com garantia; espalhador de cêra automático; um jôgo de encerolixa; um jôgo de escovas; um jôgo de flanelas, tudo por Cr$ 2.600,00. Ocasião! — Rua Teixeira de Melo n.º 91-A, sobrado. Praça General Osório — Ipanema. Tel. 27-5424.
(04984) 89

ROLEFLEX vende-se 2.8.C e tripe novo. Tratar a Rua Aristides Lobo, 75, apto. 401 c. Snr. Max. das 9-14 horas. (133383) 89

Estrangeira que se retira vende máquina fotográfica Leica objetiva Summitar 1-2, espingarda Walther calibre 22; luneta telescópica Bausch & Lomb; Rua Francisco Otaviano n.º 240 apartamento 205 das 11 às 18 horas.
(28898) 89

KERN — Vende-se estojo de desenho e outros aparelhos para engenharia, juntos ou separados, ocasião. Rua do Rosário 145, sobrado.
(7200) 89

ATENÇÃO — Fogões a gás da Light usados, perfeitos e garantidos só com Alcides. Vendo, troco, reformo e faço por encomendas para pensões, hotéis e restaurantes. Rua Barão do Bom Retiro 1389-B — Tel. 56-277?.
(28895) 89

VENDE-SE uma balança grande marca "Ceres", comercial, bonita e nova (muito pouco uso), por menos Cr$ .. 10:000,00 do custo. Paula Freitas 83-B, Copacabana. (28886) 89

VENDE-SE duas máquinas de escrever de mesa usadas, sendo uma Continental e outra Evarest, e uma semiportátil último modêlo Everest. Ver e tratar a Avenida Rio Branco, 277 — sala 1604-A. (7841) 89

VENDO cômoda jacarandá 130 anos 15.000; cronômetro cronógrafo Universal ouro 15.000; coluna bronze brogonê motivos chineses 1m65 ..... 120.000; máquina portátil Smith Corona nova 10.000; mimeógrafo Gestetner 10.000. — T.: 25-5137.
(5613) 89

QUADROS a óleo 90 x 120, com molduras de estilo Imperial, motivo da pintura maravilhosas paisagens do Norte e do Amazonas. Ver Av. Atlântica, 3.150, ap. 101, êstes quadros custaram há 4 anos passados, 10.000 vendemos, motivo de viagem, por .. 3.000,00. Urgente. (9920) 89

ENCERADEIRA Família que viaja vende com três meses de uso por 1.200,00. Rua Figueiredo de Magalhães 118 apto. 910 - Copacabana.
(15026) 89

MAQUINA DE LAVAR ROUPA — Inglêsa marca RITEMP, último tipo, moderna, pouco uso, perfeito funcionamento, para 5 quilos, vendo por 15.000 por motivo de mudança. Rua Cesário Alvim, 32 — Tel. 46-4417 — Botafogo. (15058) 89

MAQUINA FOTOGRAF. 1.500,00 BOLSEY 35mm. f. 3,2 azul. Custa 4.200,00 Telém. conjugado. Ver a Rua do Lavradio 106 apto. 215 c/Fernando. Das 8 às 11 e 19,30 às 22 horas. Aceito ofertas. tel.: 52-7791. Urgente.
(52555) 89

BAILE DE FORMATURA — Lindo vestido de tule e renda, modelo vindo de Paris. Custou Cr$ 9.000,00, vendo por Cr$ 3.500,00. Copacabana tel. 47-7480. (07767) 89

PARTICULAR vende uma máquina de lavar roupa americana, marca Easy, em ótimo estado de conservação. Rua Teneleros 180 ap. 1.001 tel. 37-4448. (07785) 89

TRENS "LIONEL" e acessórios, novos, remetem-se. O porte aéreo registrado do novo catálogo, novos preços de custo e Instruções em português, é US$ 3.00. Também outros artigos de pequeno porte. Escrever para A. NUNES, Box 1.349, Grand Central, New York City 17, NEW YORK. (44336) 89

GRANDE VENDA ROUPAS USADAS sob patrocinio de um grupo de senhoras estrangeiras em benefício do Hospital dos Estrangeiros. Roupas em diversos tamanhos para senhoras, crianças, senhores. Blusas, maillots, saias, sapatos, calças, vestidos, etc. Das 9 ás 17 horas, sábado 26 de novembro, Escola Americana, rua General Urquiza 223 em Leblon.
(2998) 89

Materiais de construção

CIMENTO
NOVO
"POTY"
Tels.: 23-5342 e 23-4744
(49874) 79

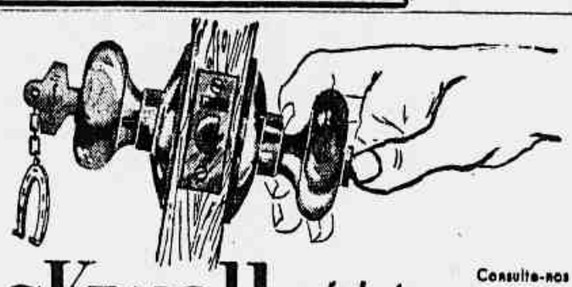

LocKwell *a fechadura moderna e original!*

Consulte-nos sem compromisso — e instale as novas e revolucionárias Fechaduras Lockwell nas portas de suas construções.

qualidade extra garantindo proteçao extra!

• tudo para construção e indústria!
• entregas rápidos • imediatos!
• Um elemento especializado está sempre às suas ordens para os esclarecimentos que V. desejar!

CNMC

COMPANHIA NACIONAL de MATERIAIS de CONSTRUÇÃO
Matriz - Av. Graça Aranha, 182 - 3.º andar — Rio de Janeiro — Tel.: 22-5111

Móveis e Decorações

VENDE-SE sala jantar moderna composta mesa tampo de vidro e seis cadeiras precisando estofar. Nascimento Silva, 305, ap. 201.
(04968) 83

PROFESSORA Parisiense diplomada leciona francês - Tel. 25-1563.
(12640) 83

GRUPO ESTOFADO em veludo francês, 1 sofá de 4 lugares, as costas em capitone com almofadas soltas, côr ouro velho, 2 poltronas tôdas estofadas em veludo nas côres bucle e verde com franja e luxuosamente confeccionadas, estofado de primeira ordem, próprio para rica residência, custou 70.000, urgente, por motivo de viagem, por 32.000 — Ver à Av. Atlântica, 3150, ap. 101, domingo, seg. têrça. (9918) 83

SE V. ESTÁ em dúvida na escolha dos presentes que vai dar aos parentes e amigos no Natal, e não sabe como decorar sua casa para as Festas. Telefone para 42-3291.
(3998) 82

MÓVEIS URGENTE! — Por motivo de noivado desfeito vende-se um conjunto de móveis rústico mexicano. Dormitório com 6 peças, g. vestido tendo cortinas no centro. Sala do mesmo estilo com 10 peças, as cadeiras tendo acento dourado lavrado toda madeira em legítima peroba tudo por Cr$ 11.800,00. Ver e tratar na Estrada do Retiro, 160, Bangu.
(02981) 83

POR MOTIVO DE MUDANÇA DO RIO — Vende-se uma luxuosa sala de jantar, madeira escura, tôda trabalhada feita dor encomenda, própria para pessoas de fino gôsto. Av. N. S. de Copacabana, 1246, apto. 403 — Copacabana. (05472) 83

CONSOLE ANTIGO LUIZ XV — Peça rara com mais de cem anos. Pedra marmore original. Vendo. Telefone 57-0914. (10411) 83

DORMITORIO CHIPPENDALE novo vende-se um com 11 peças sem uso, todo em cedro e peroba, com um metro e noventa de largura, pentiadeira em cristal gravado, tampo com espelhos. Preço 13.000,00 cruzeiros e uma sal chippendale sem uso com 12 peças buffet com dois metros de largura tôda entalhada em cedro e peroba, bar e cristaleira com vidro e espelhos de primeira, cadeiras em sola lavrada. Preço 14.000 cruzeiros. Vende-se junto ou separados. Ver e tratar Rua Dias da Cruz, 141 Méier, inf. tel. 49-8111.
(04955) 83

POR MOTIVO de mudança particular vende por preço realmente barato uma sala de jantar, estilo Renascença, tôda de imbuia maciça, com cadeiras de assento e encosto de couro e um grupo de sala de visitas, também Renascença e de imbuia (sofá e duas poltronas) tudo moveis de luxo e bom gosto — A sala por 14.000 cruzeiros e o grupo por 10.000 cruzeiros — Rua Gomes Carneiro 66, apto. 701 — Copacabana. Ver depois das 14 horas. (15012) 83

POR motivo de mudança vende-se 2 camas estilo "Marquesa", 2m por 1 m. Preço de ocasião para desocupar lugar. Rua Sá Ferreira 214, ap. 402.
(15153) 83

SALA DE JANTAR — Vende-se sala de jantar estilo mexicano ótimo estado, constando de mesa, 6 cadeiras e balcão. Preço Cr$ 5.000,00. Telefonar para 25-0335. (28890) 83

VENDE-SE, preço ocasião lindo grupo estofado tipo apart. também Berger, tudo estado novo. Ver Av. Prado Junior 48. (12674) 83

DORMITORIO IMPERIAL em pau marfim, único no gênero armário gigante 3%, cama completa, penteadeira, cômoda, mesinhas, abajur, cadeiras em fim e um dormitório de grande beleza e luxo, custou 120.000, urgente, motivo de viagem, por .... 70.000. Ver na Av. Atlântica n. 3150, ap. 101, geladeira, vitrola, lustre etc.
(9924) 83

VENDE-SE sómente esta semana por motivo mudança fina sala de jantar D. João V constando de mesa 8 cadeiras, bufe, e duas vitrinas, tôda entalhada a mão em jacarandá violeta da bala. Lindo bar em pau marfim e jacarandá todo espelhado por dentro (móvel moderno), carrinho para chá com bandeja solta estilo D. João V, todo entalhado a mão. Tapete de 2x3 bege com motivos verdes pastel, em estado de novo. Vende-se juntos ou peças avulsas. Ver de 10 ás 13 horas do dia 23 em diante dentro deste horário. Rua Senador Vergueiro 185, apto. 201. (05473) 83

MOVEIS! Vendo 3 secretárias (2 c/ tampos de vidro) e diversas cadeiras, etc! Ver á Rua Dias da Rocha 53, em Copac. no escrit. de CARVALHO ROCHA. Tel. 37-5721, 37-6573.
(28884) 83

VENDE-SE linda sala de jantar, completa, côr cinza, patinado a ouro, estilo renascença com tampo de vidro, no mesmo estilo e grupo estofado com mesa de centro e console. Tudo artisticamente trabalhado. Vêr e tratar á rua José Linhares 85 ap. 101 - telefone 27-8537 — Leblon.
(15032) 83

ESTOFADOR
Reformas em geral, executa qualquer serviço do ramo, com a máxima perfeição e garantia. Orçamento sem competidor. Atende a domicilio e na oficina, em qualquer bairro. — Tel.: 26-2588. (7559) 83

COMPRAM-SE DORMITÓRIOS
Telefone: 28-6721.
(5602) 83

ESTILO FRANCÊS

PEROBA MARFIM

Guarda-vestidos 4 portas, cômoda, 1 mesinha e cama de casal

Cr$ 9.500,00

FACILITA-SE O PAGAMENTO
VENDEMOS PEÇAS AVULSAS

MÓVEIS CASTIÇO
RUA DO CATETE N.º 164
(Em frente ao Palácio)

PRESENTES DE NATAL

Se V. está com dificuldade na escolha dos presentes de Natal para os parentes e amigos e não quer gastar muito, ou se não sabe como deve decorar elegantemente sua casa para as Festas, nós estamos à sua disposição à Rua Senador Dantas 45 ap. 801 de 3 às 6 da tarde diàriamente para orientá-lo. — Tel. 42-3291. (4951) 83

MÁQUINAS EM GERAL
MOTORES - MATERIAL ELETRICO - FERRO - FERRAGENS - FERRAMENTAS - INSTALAÇÕES INDUSTRIAIS, ETC.

Tempo é dinheiro!
Peça hoje e receba amanhã qualquer quantidade de

LATÃO
COBRE
ALUMÍNIO
METAIS NÃO FERROSOS EM GERAL

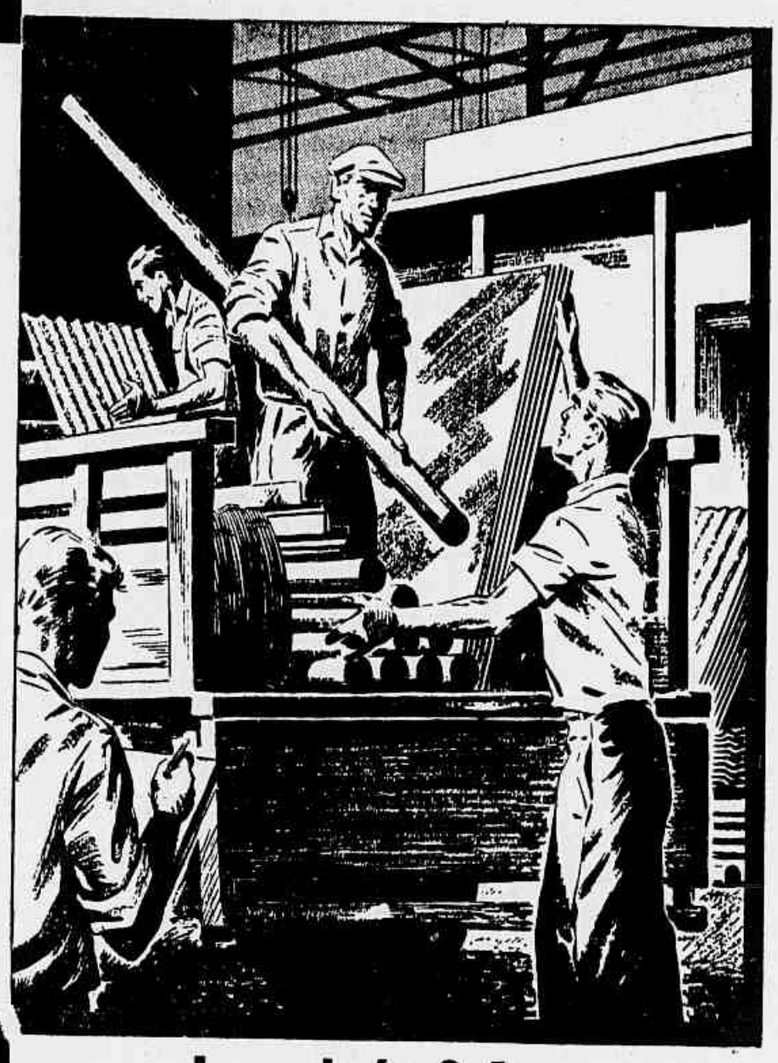

Chapas • Bobinas • Tiras em rolos • Vergalhões • Tubos Barras chatas • Arames Cantoneiras • Tees • Corrimãos Perfilados em geral • Tubos de cobre para refrigeração e gasolina • Buchas e tarugos de bronze • Bronze fosforoso em bobinas • Telhas de alumínio Estanho virgem em verguinhas • Solda composição Verguinhas de latão para solda Metais em lingotes.

Temos sempre o maior e mais variado estoque da praça desses materiais.

Imporbrás S.A.
IMPORTADORA BRASILEIRA DE METAIS
Atacadistas Importadores
S. PAULO: Rua Visconde de Parnaiba, 593
Telefones: 33-4886 — 32-6897 e 36-9748
Caixa Postal 4850 • End. Telegr. IMPORBRÁS
RIO: R. Viscondessa de Pirassinunga, 34-A
Telefones: 52-8352 e 32-4156

panam-casa de amigos

ESCOLHA O TÔRNO IDEAL PARA SEU SERVIÇO
VISITE A MAIOR EXPOSIÇÃO DE
Tornos Mecânicos
COM DEMONSTRAÇÕES PRÁTICAS
PANAMBRA S. A.
PRAÇA JOÃO PESSOA, 9-A — TELEFONES: 42-0190 — 52-0199

Pistolas para pintura — Importadas —

DE ALTA PRESSÃO
E DE AR DIRETO
•
CASA DOS COMPRESSORES IMPÉRIO LTDA.
Rio de Janeiro
Rua Beneditinos 21 — 1.º andar
Telefone 23-5274

GRUPOS GERADORES
MERCEDES BENZ
ENTREGA IMEDIATA
15 — 40 — 50 — 60 — 74 — 80 — 90 — 100 — 125 KVA.
OUTRAS MARCAS: 3 — 4 — 5 — 7 1/2 — 8 — 10 — 12 — 15 — 20 — 25 — 30 — 150 — 300 — 500 — 700 KVA.
"UNICOM" Assembléia, 104 - sala 1012
Fones: 22-3072 - 52-2424
End. telegráfico "MOTORMERCEDES" — ATENÇÃO INTERIOR
Descontos excepcionais a revendedores e comissionistas.
(102844)

GRUPOS GERADORES
De tôdas as potências para sítios, fábricas em geral, de 1 até 1000 KVA. PULMAX Ltda., Rua Conselheiro Saraiva, 29 — Tels. 23-5251 e 43-6107. (42052) 78

CASAS DAS POLIAS
VARIADO ESTOQUE DE POLIAS
MADEIRA — FERRO OU ALUMINIO
FABRICAÇÃO PRÓPRIA
AV. PRESIDENTE VARGAS, 986 — TEL.43-5077

COMPRESSORES DE AR Para pintura

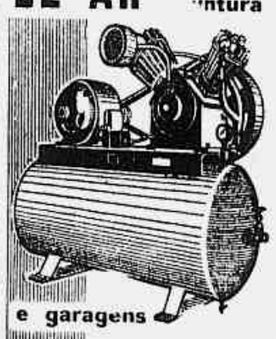

e garagens

loja SANVAS

BANCO VASCONCELLOS CORRETORA E INDUSTRIAL DE FERRO S. A.
NOVO TEL. 22-7680
RUA FREI CANECA 47/49 RIO

PEÇAS **BUDA** DIESEL **COGEMA** AV. MEM DE SÁ 174

ESCAVADEIRAS
VENDE-SE
LINK-BELT — 1 jarda
ORTON — 2 jardas
"GEOPAN"
Ver: à Av. Brasil, 8.502
(Baln. de Ramos)
Tratar: Escritório: Av. Graça Aranha, 182 - 12.º andar.
42-0239
(47186)

VENDE-SE Prensa excentrica com 18 toneladas em estado de nova. Ver a rua Haddock Lobo, 145.
(08765) 78

MOTO-NIVELADORES
VENDE-SE
CATERPILLAR 212
ADAMS 512
"GEOPAN"
Ver: à Av. Brasil n. 8.502
(Baln. de Ramos)
Tratar: Escritório: Av. Graça Aranha n. 182 - 12.º and.
42-0239
(47184)

TRATORES CATERPILLAR
D-8 e D-7
Vende-se em estado de novo.
"GEOPAN"
Ver: à Av. Brasil, 8.502
(Baln. Ramos)
Tratar: Escritório: Av. Graça Aranha, 182 - 12.º andar, 42-0239
(47185)

TRATOR — HD-5B — Vende-se com angledozer mitic e bomba kabi, completamente reformado e com 850 horas. Telefones .... 22-4159 e 52-3721 das 9,00 às 12,00 e das 14,00 às 18,00.
(11532) 78

SHOVEL TERRALOADER — Vende-se modêlo 25, caçamba de 1/3 de jarda, comando hidráulico, montado em trator Terratrac, com 850 horas. Telefones 22-4159 e 52-3721 das 9,00 às 12,00 e das 14,00 às 18,00.
(11534) 78

COMPRESSOR
Compra-se compressor, pressão máxima 10016S, de 105 a 315 pés 3/M. Tratar à Av. Presidente Vargas, 417-A 4.º andar sala 406 — Das 10 às 12 e das 14 às 17 horas.
(15052) 78

COMPRESSOR
Necessitamos alugar compressor, pressão máxima 10016S, equipado com uma ou duas perfuratrizes. Tratar à Av. Presidente Vargas, 417-A 4.º andar S/406 —Das 10 às 12 e das 14 às 17 horas.
(15053) 78

Professôres

BAILES DE FORMATURA — Valsas e tôdas as danças de salão, ensina-se a domicilio. Tel. 46-1769.
(04937) 87

MATEMÁTICA — Professor para o curso ginasial. Aulas a domicilio. Tratar com dr. Cássio, pelo telefone 26-5514. (04989) 87

SENHORAS e SENHORITAS — Professôra de Corte e Costura ensina à domicilio, em 10 aulas. Na primeira aula, corta na fazenda. Tel.: 45-6552.
(13453) 87

AMERICAN ENGLISH — Aulas individuais. Professor com 16 anos de ensino. 37, Alvaro Alvim, s/ 916. De 8 ás 12 e 2 ás 6 exceto sabados. Cinelandia.
(24989) 87

ALEMA NATA — Prof. registr. ensina o seu idioma em aulas particulares, das 7 às 22 horas. Atendo na minha residência. Rua da Assembléia 93, ap. 1304. Tel. 52-2287 — D. Alma.
(29954) 87

ESCOLA DE ACORDEON DO PROF. E MAESTRO GEORGE BRASS Rua Miguel Lemos, 44, 11.º and., salas 1, 2 3, e 4. Aulas individuais e em conjunto para principiantes e adiantados. A Escola de Acordeon funciona á normalmente até o dia 31 de janeiro de 1956. Informações tel. 47-6518. (07318) 87

THE BEST AMERICAN ENGLISH — Especialidade: CONVERSAÇÃO, pronuncia e entonação NORTE-AMERICANA, leitura de revistas. Apreciavel desembaraço obtido em 3 MESES de aulas DIARIAS INDIVIDUAIS Para TRIPS e FELLOWSHIP. — Tratar com Professor WALTER. Av. Rio Branco 277, 11.º s| 1109 — Tel. 52-5739 e 47-4461. A domicilio só Zona Sul.
(29951) 87

PROFESSORA de Piano, diplomada pelo Int. Nac. de Música. Ensina Theoria e solfejo. Telefone 46-4425.
(07831) 87

LINDA COMODA JACARANDA 45 x 95 com 3 gavetas, mesa antiga jacarandá 50x90 com gaveta. Tel. 25-1563. (12639) 87

INGLES PRATICO e teórico por professôra inglêsa. Mrs. Wilson. Hotel Ipanema apto. 214. Av. Ep. Pessôa 3.678. Tel.: 47-6090.
(07758) 87

Hipotecas

HIPOTECA — Empresto juros 12% a.a. c. garantia de predios. Zona sul desde 500 mil, até 50 milhões Caixa Postal, 1652. (12510) 92

A JUROS — Sob hipoteca de predios podendo liquidar antes do vencimento. Adianto dinheiro para regulamentação de documentos. Também compro e vendo prédios apartamentos e terrenos. Tratar com S. Boselli, na Praça Pio X, 78, sala 807, em frente a Igreja da Candelaria. (13220) 92

PARTICULAR empresta Cr$ 150.000,00 em uma ou duas hipotecas de prédios, mesmo em final de construção. Juros de lei. Informações pelo tel. 48-6679. (150008) 92

A JUROS MINIMOS empresto sob hipoteca de prédios, mesmo em construção: adianto dinheiro para certidões, solução rápida. — Tratar na Av. Pres. Vargas, 290, sala 815, com A. Morais.
(15004) 93

SOCIO (a) com 50 mil cruzeiros para ampliar negócios de firma já estabelecida há longos tempo. Retirada mensal garantida de 4 mil cruzeiros. Cartas para a Portaria dêste Jornal n. 12671. (12671) 92

Cr$ 600.000,00
Empresta-se sôbre uma hipoteca. Tratar com LOPES Tel.: 42-0919.
(7851) 92

HIPOTECAS
Emprestamos dinheiro sob hipoteca de prédios — interessam transações de grande vulto e pequenas importâncias. Em qualquer tempo, os devedores, têm o direito de amortisar ou liquidar seus emprestimos. Adianto dinheiro para pagar impostos atrasados e regularizar os documentos. Informações gratis sem compromisso. — Rua do Carmo, 71, 8.º andar, salas 801 e 802 — ANTONIO JOSÉ CEPEDA — Diretor da Organização Técnica Imobiliária Norma, Ltda.
(10138) 92

Cr$ 130.000,00
Empresta-se sôbre uma hipoteca, juros de 12% ao ano, tratar com LOPES. — Telefone: 42-0919.
(27901) 92

Cr$ 400.000,00
Empresta-se sôbre uma hipoteca, tratar com LOPES — Tel.: 42-0919.
(27903) 92

Cr$ 1.000.000,00
Empresta-se sôbre uma hipoteca. Tratar com LOPES. Tel.: 42-0919.
(52542) 92

EMPREGOS DIVERSOS

GOVERNANTA que saiba inglês — bom ordenado. Av. Atlântica 910 — apto. 90. (07768) 55

MOTORISTA, oferece-se para carro particular, zeloso, de bons costumes, branco, ótima aquisição para casa de família, fornecerá as referências que lhe forem exigidas. Informações pelo fone 42-7911, com o sr. Domenico. (12546) 55

CONTABILISTA

Procura-se um com relativa experiência de contabilidade e perfeitos conhecimentos de inglês. — Resposta para a portaria dêste Jornal n. 11.353. (11353) 55

Criados

COZINHEIRA PERFEITA — **Procura-se com prática comida estrangeira paga-se bem. Apresentar-se a Rua Sá Ferreira, 106, apto. 201 Copacabana** (15047) 53

OFERECE-SE cozinheira, arrumadeiras, lavadeiras e babás com referências. Procurar de segunda a sábado tel.: 42-6967. (15092) 53

PRECISA-SE de cozinheira e copeira. Paga-se até Cr$ 2 mil. Exige-se referências. Tratar a Av. Rui Barbosa 90, apto. 2002. (15030) 53

EMPREGADA — Precisa-se, à Rua General Urquiza n. 117, apto. 301 — Leblon. (09888) 53

COZINHEIRA — Para Petrópolis, sabendo o trivial fino, precisa-se para família de alto tratamento. É favor só apresentar-se quem tem ótimas referências. Informações: Praia de Botafogo, 130, apto. 1601. (05492) 53

PRECISA-SE empregada para todo o serviço de uma pessoa. Exigem-se referências. Telefonar à noite para 27-2334. (29971) 53

COZINHEIRA para trivial fino e outros serviços. Inutil apresentar-se sem referências. Cr$ 1.700,00. Av. General San Martin, 463 — apto. 103 — Leblon. (08896) 53

ARRUMADEIRA — Precisa-se de arrumadeira-copeira, para família de tratamento. Paga-se bem. Exige-se referências. Tratar na Rua Barata Ribeiro, 499, apto. 301. (15120) 53

AMA SECA — Precisa-se para menino à Rua Fonte da Saudade, 280 — Lagôa. Ordenado a combinar. (12675) 53

COPEIRO — Arrumador. Oferece-se para um casal de alto tratamento. Dá ótimas referências. Telefonar .. 45-6921 Manoel. (07840) 53

COZINHEIRA

Precisa-se. Paga-se muito bem. Tratar rua Aires Saldanha 91-7.º andar. (4957) 53

COZINHEIRA

PROCURA-SE forno e fogão ou trivial fino, que passe também a ferro, (Máquina de Lavar). Pequena família de fino trato. Paga-se bem. Pede-se carteira e referências. Praça Pio XI, n.º 7 — J. Botânico. Tel.: 26-6508. (4981) 53

COPEIRA

Precisa-se. Paga-se muito bem. Tratar rua Aires Saldanha 91-7.º andar. (9875) 53

COZINHEIRA

Precisa-se para trivial fino e variado. Pode trazer filha maior de 4 anos. Exigem-se referências e que goze saúde. Rua Joana Angélica, 24 — Ipanema—. (8912) 53

Esteno-datilógrafo (a)

Precisa-se de competente para lugar de futuro em grande organização. Tratar à rua Lima Barros, 11 – 1.º and. – S. Cristóvão – Sr. NASCIMENTO. (9885) 55

CHEFE DE SEÇÃO

Importante firma em Botafogo tem vaga para um encarregado para verificação e fiscalização de montagem e produção. É necessário ter bons conhecimentos mecânicos especialmente de medidas de precisão e saber dirigir e orientar operários. — Apresentar-se à Rua General Polidoro, 73/81 — Departamento Pessoal. (5577) 55

V. Sa. quer ser vendedor?

Se tem menos de 26 anos e mais de 20, quites com serviço militar; se tem aptidões mecânicas e bom conhecimento de Geometria; se almeje progredir e gosta de trabalhar na rua, deve apresentar-se sábado próximo, dia 27 — Av. Rio Branco, 14-6.º, entre 9 e 13 horas. Experiência prévia de vendas não é necessária. Solicitamos às pessoas que não preenchem as condições acima de não se apresentarem. (15157) 55

PRECISA-SE CONTADOR

Reputado escritório de advocacia admite perito-contador competente, diligente e rápido, principalmente para perícias judiciais. Cartas para o n. 5616, na portaria dêste jornal. (05616) 55

CORRETORES

Firma Imobiliária, deseja entrar em contato c/ Corretores c/ ou sem experiência. Grande lançamento Imobiliário. Material de fácil aceitação, devido à originalidade do empreendimento. Boa comissão e, perfeita assistência profissional. Demais pormenores, sr. Elyzeu, à Rua do Ouvidor n. 50 - 10.º andar, das 17 às 19 horas. Tel.: 23-0460. Sòmente 5 (cinco) Corretores. (12672) 55

VENDEDORA de DISCOS

(EM COPACABANA)

Precisa-se uma com prática de 3 anos em venda de discos. Boa aparência. Apresentar-se com carteira, referências e demais documentos. Não adianta apresentar-se quem não satisfaça as condições exigidas. — Rua Barata Ribeiro, 232-A. (13065) 55

ALEMÃO, INGLÊS, FRANCÊS, ESPANHOL

SECRETARIA

Procura serviço de 1/2 dia, de preferência das 8 às 12 horas. Ofertas para 12.643 neste jornal. (12643) 55

BOY

Precisa-se de menor ativo com bôa aparência para firma na Rua da Assembléia, 93 — Sala 501. (15137) 55

MOÇAS

A SEARS precisa, para trabalharem como EXTRAS, durante o período de Natal. Horários:

Integral — das 9,30 às 19 hs. e das 13 às 22 hs.

Parcial — entrada entre 16 e 18 hs. até às 22 hs.

Tratar na

SEARS ROEBUCK S/A.,

à Praia de Botafogo, 400, 4.º andar, no Dept.º do Pessoal, a partir das 9,30 horas. (55296) 55

MOTORISTA

Precisa-se para casa de família e que conheça bem a Zona Sul. Exigem-se referências. Paga-se bem. Tratar das 10 às 12 horas e das 15 às 18 horas, à Avenida Calógeras n. 15 — 6.º andar. (52734) 55

CHEFE DE PUBLICIDADE

Publicitário com longa experiência de promoção de vendas e propaganda, bem relacionado com os veículos de divulgação, aceita organizar ou dirigir departamento de firma comercial ou industrial. Cartas para esta redação n. 50038. (50038) 55

SECRETÁRIA

Precisa-se de uma moça brasileira, com muita prática, que seja datilógrafa, estenógrafa e que fale e escreva corretamente o inglês e francês para trabalhar neste jornal. Avenida Gomes Freire, 471 - 4.º andar. Departamento de Pessoal. (52193) 55

GRANDE EMPRÊSA NACIONAL

Procura-se para a sua filial no Rio de Janeiro, elemento ativo e experiente para a venda de aparelhos para indústria química e instalações industriais em geral. Favor apresentar-se à Rua Visc. Inhaúma n.º 58, 6.º, entre 8,30 e 16,30 diàriamente. (947) 55

BABÁ

Precisa-se. Apresentar-se sòmente com ótimas referências. Avenida João Luiz Alves n. 136, apto. 11 — Urca. (50456) 55

VENDEDORES

O. I. L. Comércio e Indústria Ltda.

procura vendedores com boa instrução e aparência, bem relacionados. Informações: Rua da Quitanda n. 163 - s/ 603. (07836) 55

ASSISTENTE PARA SEÇÃO DE IMPORTAÇÃO

Procura-se elemento ativo e conhecedor de serviços de importação, falando e escrevendo inglês corretamente, bom datilógrafo, para preencher cargo de assistente de Seção de Importação.

Cartas com detalhes referentes a idade, experiência e pretensões para a Caixa n.º 15119 nêste jornal. (15119) 55

Brazilian firm has vacancy for an English-speaking assistant (male or female) with full knowledge of importation mechanics and business in general for the position of secretary to the President. Base salary Cr$ 10.000,00. Applications to be addressed to n.º 15158, care of this paper. (15158) 55

Datilógrafa-correspondente

Importante firma em Botafogo precisa de uma datilógrafa-correspondente. Semana de 5 dias. Apresentar-se à Rua General Polidoro, 73/81 — Seção Pessoal. (05578) 55

AUTOMÓVEIS DE OCASIÃO

VENDE-SE — Ford 1955, hydramatic, duas cores, todo equipado, inteiramente novo — Tratar rua Farani n. 61, com o porteiro. (28825) 64

CITROEN — Compro em bom estado até 80 mil cruzeiros a vista — Telefonar depois das 19 horas para 37-7437. (9892) 64

VENDE-SE UM "ROVER" — Estado de novo por Cr$ 130.000,00 ou troca-se por um jeep 51 ou 52 Willis ou Land Rover. Tratar com Clébio Corrêa, Rua Babilônia, 45 c/ 6, Tijuca. (Próximo à Praça Sans Pena). (02993) 64

CITROEN 49 - Impecável negócio urgente pela melhor oferta. Av. N. Sra. Copacabana 673 - Tel. 37-9953. (28876) 64

BUICK - SUPER

4 portas, em excepcional estado de conservação, único proprietário. Cr$ 95.000,00. Ver à qualquer hora à Rua General Artigas, 98, Ap. 202, Leblon. (7872) 64

"PONTIAC 1951"

3 estrêlas. Importada. Faixa branca. Vendo barato e urgente ou troco p/ carro menor q. sirva p/ moça. — Facilito. Ver e tratar qualquer hora à Av. Epitácio Pessoa, 30, Ap. 1 — Jardim de Alah. (7873) 64

PONTIAC NOVA 6 Cil. MECANICA - 4 PORTAS

Carro importado, absolutamente novo, mecânico, 4 portas, 6 cil., muito econômico. Modêlo 1952. Novo em fôlha. Negócio de raríssima ocasião. — Rua Francisco Otaviano, 41-A, Copacabana. Se deseja comprar um automóvel, não perca esta oportunidade. (15103) 64

MG - SPORT TD Cr$ 145.000,00

Vendo urgente. Magnífica oportunidade para revendedores, vale Cr$ 170.000,00. Rua Francisco Otaviano, 41-A. Copacabana. — Vendo também um Taunus, Ford Anglia, Nash 4 portas, Cadillac, Citroen novo, etc. Negócios de verdadeira ocasião. (15104) 64

MERCURY MONTEREI

Última remessa, 1955. Mecânico, rádio com dois altos falantes over-drive, duas côres, quatro portas, super-equipado. Particular vende. — Ver e tratar à Rua Aristides Espinola 106, Apt. 202 — Leblon. — Telef. 47-7463. (28828) 64

Advogados

ADVOGADO

Despejos, notificações, imissões de posse, retomadas, e todo outro assunto sôbre Direito Imobiliário. — Escritório do Dr. Waldemar Rodrigues advogado especializado. — Consultas diàriamente, na Avenida Rio Branco, 18, Sala 1206, das 15 às 18 horas. Tel.: 23-2984. (10033) 64

Compra e Venda de Casas Comerciais

CHURRASCARIA - Passa-se um contrato num dos melhores pontos de Copacabana, à 20 mts., Av. Atlântica, ou aceita-se sócio que conheça o ramo, procurar Alfredo, Rua Passagem, 97 — Base Cr$ 500.000,00. (2999) 90

A MAIOR CASA DA CIDADE — Com filial instalada luxuosamente. Refeições rápidas, café, sorveterias, etc. Feria mensal Cr$ 800.000,00. Proporcionando lucros mensais acima de Cr$ 200.000,00. Organizada com administração centralizada. Vende-se por Cr$ 7.000.000,00. Tratar c. Adhemar, Praça Floriano, 55, 7.º grupo 13, Cinelandia, tel. 22-4656. (07778) 90

ZEPHYR 1954

4 portas. Seminovo, rádio, etc. Facilito parte. — Aceito troca. — Rua México, 31-C.

Telefone: 52-8865. (5573) 64

AUTOMÓVEL SUNBEAM-TALBOT — 1950

Estrangeiro retirando-se do país vende seu automóvel, pouco usado no Brasil e com máquina revisada em perfeito estado. Vende sòmente à vista e pela melhor oferta. Tratar pelo Tel.: 32-8128, com o Sr. ARTHUR. (52539) 64

LINCOLN CAPRI 1954

Conversível, seminovo. Aceito troca. Facilito parte. Tratar à Rua do México, 31-C.

Telefone: 52-8865. (5574) 64

MICRO GOSTOSÃO

(Pequeno ônibus), motor Volkswagen, chassis reforçado, p. 12-15 passageiros; ótimo estado, bom p/ hotéis, loteamentos, etc., vende-se base 170 mil cruzeiros, facilita-se. Tel. 27-5870 c/ ALFREDO. Ver Pres. Vargas, 529, estacionamento. (952) 64

FURGÕES -- FORD

Vendem-se vários Furgões marca Ford, em ótimo estado, anos de 1948 a 1951. — Ver e tratar na Cia. de Cigarros Souza Cruz, Campo de S. Cristóvão, 48. Telefone 28-7110, com o Sr. PACE. (5598) 64

ROUBADO

JAGUAR 1953, matrícula D.F. 10-89-25 preto, forrado de couro cinza. Avisar Tels.: 43-9071 e 45-9039 ou Av. Ruy Barbosa n.º 460. Gratifica-se bem a quem avisar o paradeiro do carro. (15121) 64

CADILLAC - 4 PORTAS Semi-Novo Cr$ 265.000,00

Vendo, luxuosamente equipado, rabo de peixe, pouco uso, submete-se à rigoroso exame. Preço de ocasião. — Rua Francisco Otaviano, 41-A — Copacabana. (15105) 64

PEUGEOT 54

Vende-se, ótimo estado, tratar c/ Sergio de 2.ª a 6.ª p. telefone 23-4644. (59837) 64

BUICK — 1947

Vende-se de côr azul, pneus novos, 100% revisado em ótimo estado. Com rádio. Máquina em perfeito funcionamento. Financiado ou à vista. Rua Barata Ribeiro, 232-A. (5460) 64

FORD 1955

Zero km. Customline, 4 portas, super equipado. Aceito troca. — Rua, México, 31-C.

Telefone: 52-8865. (5572) 64

PREFECT 1950

ESTADO EXCEPCIONAL — TUDO CEM POR CENTO.

Tratar Rua do México 31-C Tel.: 52-8865. (10505) 64

BUICK -- COMPRO

De 42 à 51. Pago na hora. 29-1738. IVAN. (5454) 64

SEDANETE -- BUICK

1948. Vendo. Rua Dois de Maio, 584. Tel.: 29-1738. (5457) 64

ALUGUE UM AUTOMÓVEL

DIRIJA VOCÊ MESMO. TEL. 42-0811. (9030) 64

ENSINA-SE A DIRIGIR

CARRO DE SOTO 1951 — Aulas particulares individuais, apanhando o aluno em casa. — Curso prático e rápido. — Trata-se dos papéis na Inspetoria. — 42-6638, SOARES — Não encontrando, favor deixar recado. (10055) 64

ALUGUE UM AUTOMÓVEL

Dirija Você mesmo. — Chapas particulares. Ultimos modelos. — Rua Francisco Otaviano, 35 — Telefones: 27-8904 e 31-1470 — Copacabana. (5012) 64

Automóvel Roubado

Chevrolet 1954, Bel-Air 4 portas, prêto, placa D.F. 14-93-44, motor n.º 0157142 T54 Z. A. Gratifica-se generosamente a quem informar o seu paradeiro. Informações pelos telefones: 25-3219 ou 23-4252. FERNANDO. (26984) 64

CHEVROLET 1951

Particular vende um côr verde, Hydra-Matic. Em ótimo estado. — Pode fazer qualquer experiência. — Preço único Cr$ 275.000,00. Telefone 52-2680. (2874) 64

OLDSMOBILE 1954

Modêlos 88 e 98 — Um zero quilômetro, outro 3.000 milhas, ambos 4 portas, belas combinações côres. Preços: 620 e 630 respectivamente. — Ver Rua João Rodrigues 47. Detalhes Tel.: 43-6353. (8891) 64

O SEU CARRO ESTÁ QUEIMANDO ÓLEO ?

"RING-RE-NU" resolve o problema, aumentando a potência. Custa apenas Cr$ 450,00. Distribuidor: ANTONIO SAMPAIO. Av. Franklin Roosevelt, 39, Sala 506. — Tel.: 52-5128.

ALUGAM-SE CARROS

Chapas particulares s/ chofer, americanos. Mecânicos, equipados, modêlos 52, 53, 54. — Informações telefones: 37-8612 e 46-8043 — Avenida Prado Júnior, 143-A-Loja — Copacabana. (23383) 64

VENDE-SE

Ford Sedan 1951, estado de novo, montagem canadense, 2 portas, azul claro. Estofamento couro, rádio, pneus brancos, podendo fazer qualquer experiência: Cr$ 300.000,00. — Sr. William. — Tel.: 57-5333. (29961) 64

COMPRO AUTOMÓVEIS

De qualquer marca, mesmo enguiçado, pago na hora. Tel.: 29-1738 — WILSON. (5455) 64

PNEUS

Firestone — Goodyear — Brasil, 10 -/- 5% de desconto — recauchutados de quase tôdas rodagens, pretos e brancos: 15% desconto, grande estoque de meio uso, em perfeito estado; baterias novas; damos Cr$ 300,00 pela velha.

Rua Aires Saldanha, 34-A Copacabana — Tel.: 47-7779. (07121) 64

PONTIAC - CATALINA

Vende-se urgente, modêlo 53, vidros Ray-Ban, pouco rodado, por 475 mil cruzeiros. Garage da Estação D. Pedro 2.º. (9886) 64

CARBURADORES SOLEX

Peças Sobressalentes para CITROEN

Volkswagen	Austin
Peugeot	Morris
Renault	Rover
Riley	Singer
Standard	Jaguar
Wolseley	e outros...

Distribuidor Exclusivo

VITALPARTS S/A.

Comercial e Industrial

Av. Mem de Sá, 289 — Tel. 32-7185 (41785) 64

ATENÇÃO AUTOMOBILISTAS

PNEUS, BATERIAS A CRÉDITO

Aproveite agora e compre seu pneu, bateria e câmara de qualquer tipo e marca, pagando suavemente pelo sistema de vendas a crédito da I.M.A.

IMA — Importadora de Máquinas e Automóveis Ltda.

Seção de Vendas — Tels. 22-1485 e 22-1298

AV. AUGUSTO SEVERO N.º 72 — PRAÇA PARIS (47595) 64

NÃO VENDA SEU AUTOMÓVEL

SE PRECISAR DE DINHEIRO

Resolvemos, AINDA HOJE, a sua situação financeira, com garantias recíprocas. Rua Evaristo da Veiga n. 35, sala 605, esquina da Rua Senador Dantas — Telefone: 22-6180. (11617) 64

CHEVROLET 1955

Mudança mecânica — Overdrive — Syncromesh — 4 portas — 8 cilindros — azul claro e teto creme. Rádio. Pneus banda branca. Zero quilômetros — 4.ª via — Já emplacado — sem mandado. — Preço Cr$ 680.000,00. — Tel. 27-7331. (28766) 64

CANOS DE DESCARGA E SILENCIOSOS

Vende-se e coloca-se com rapidez e perfeição. Pedimos marcar a hora. Lanterneiros, Pintores, Mecânicos, Rua Aires Saldanha n. 27 — Copacabana — Tel. 47-7779. (16620) 64

VIDROS PARA AUTOS

Colocamos e executamos qualquer serviço em vidros para automóveis, calhas, caneletas, portas e janelas, serviço rápido e perfeito. Rua Aires Saldanha 34-A — Copacabana. Tel. 47-7779. 11621) 64

COMPRO À VISTA

Chevrolet, Ford, ou modêlo semelhante, ano 1950-1952, tipo Sedan c/ 2 portas, mecânico. Favor telefonar a partir 20 horas 47-5257. (7885) 64

VAUXHALL

Vende-se um, em ótimo estado, pela melhor oferta. Base: Cr$ 100.000,00. Tipo 1948/49.

Ver e tratar à Rua Santa Luiza, 85 (c/ Rua São Francisco Xavier). (8905) 64

Peças Genuínas para

MORRIS

M. G. - Riley - Wolseley e Morris Comercial

COMPANHIA COMERCIAL DE MOTORES E VEÍCULOS

DEP. VENDAS — ZONA SUL

RUA GAGO COUTINHO, 66

Telefone : 45-6699

DEP. VENDAS — ZONA NORTE

OFICINA ESPECIALIZADA

Rua São Luiz Gonzaga, 2286

Telefone : 48-6643

(Pintura e Lanternagem)

(50072) 64

FARMÁCIA -- IPANEMA

Por motivo de doença, vende-se uma ótima farmácia. Urgente. Telefone 27-6790. (15100) 90

LOJA COM FRIGORÍFICO

Passa-se com contrato de 5 anos, servindo para laticínios, carnes, aves abatidas, etc. Ver e tratar à Rua Francisco Eugênio n. 176-A, das 8 às 11 hs. Tel. 28-3853, c/ Oliveira. (08948) 90

Animais

GATO ANGORA lindo de 3 meses côr cinza preço mil Cruzeiros Telefonar de 9 às 13 horas 57-7145. (12666) 62

DINAMARQUESES — (Cães de guarda). Vende-se lindíssimas cadelas pretas com 3 meses com pedigrée, apropriadas para exposições. Tels. 27-4274 ou 22-5883. (15077) 62

COCKER SPANIEL AMERICANO — Vendem-se filhotes negros de 4 meses Cr$ 2.500,00. Fone: 38-5976 — Canil Paradise, à Av. Edison Passos, 2029. Alto Boa Vista. ótimo pedigree

Instrumentos de Música

AFINADOR — Tel. 26-8306. Sr. Raimundo Leroide. Rua Vol. da Pátria, 134, c 10. Preços moderados. Exclusivamente Zona Sul. (10563) 75

PIANO GUNTHER — Vende-se um cujo estado de conservação não pode ser melhor. Praça General Tiburcio 83 apt. 511. Praia Vermelha. (05612) 75

PIANO BLUTHNER — Vende-se um excelente, com ótima sonoridade. Vêr e tratar à Rua Valença 58. Catumbi. (05611) 75

PIANO PLEYEL — Vende-se um c. 88 notas e cordas cruzadas. Rua Delgado de Carvalho nº 54 — Tijuca. (5607) 75

PIANO ALEMÃO — Vende-se um com cêpo de metal, cordas cruzadas. 88 notas e 3 pedais em perfeito estado. Rua Pompeu Loureiro 56, casa 4 — Copacabana. (5608) 75

PIANO BLUTHNER — Vende-se um piano alemão, com cepo de metal, cordas cruzadas, com facilidade de pagamento. — Rua Dr. Satamini nº 135-B. (5609) 75

PIANO BENTHLEY — Vende-se um recém-importado. Rua Martins Pena 39 — Apto. 902. Próximo ao América Football Club. (5610) 75

VENDE-SE — Acordeon Scandalli, branco 120 baixos 5 registros, oito meses de uso Cr$ 17.000,00. Tel. — 26-5253. (9900) 75

PIANO ALEMÃO — Cêpo metal, cordas cruzadas, 3 pedais, 88 notas, teclado marfim, muito bom e bonito. Vende-se à Rua Conselheiro Zenha, 51, Tijuca. (15045) 75

AFINAÇÕES — De pianos e acordeões por Cr$ 200,00. Faço consertos, reformas, imunizações, etc., em casa do freguês. Trabalho garantido. Orçamento grátis. Técnico estrangeiro Sr. Victor. Tel. 37-5114. (28789) 75

PIANO — ATENÇÃO! Avalia-se, examina-se. Compra-se, troca-se, reforma-se, imuniza-se, transporta-se, afina-se, etc. aqui e no Interior do país, exames a Cr$ 100,00. Técnico Barros. Tel. 29-4881. (29964) 75

ACORDEONS desde 100 cruzeiros por mês (a prazo só no Rio) Scandalli, Soprani, Hohner e tôdas as marcas nacionais. Também saxofones, clarinetes, pistões, violões, rádios, pianos, gaitas de bôca. Tudo sem entrada e sem fiador. Grátis método para estudar. Maior depósito Casa Acordeon Azul, Av. Rio Branco 277 dentro da Galeria São Borja, ou filial Rua dos Arcos 21. Para professôres e revendedores descontos excepcionais. Tels. 32-8750 e 42-9712

PIANOS NOVOS

Bechstein - Pleyel - Benthler - Brasil - Essenfeld e tôdas as marcas. À vista e 20 meses. — Apartamento Cr$ 25.000,00. Rua Dois de Dezembro 112, CATETE. (9057) 75

COMPRO 1 PIANO

37-1817 — Preferência Alemão, de particular. (8930) 75

COMPRO UM PIANO

URGENTE — 48-0431

EMBORA PRECISE DE REPAROS. (27855) 75

Não Venda Seu Piano

Sem me chamar, mesmo com defeito não se precipite, cuidado com as ofertas deshonestas, compare minha oferta. 46-0929, atendo rapido. (8945) 75

COMPRO 1 PIANO

32-5051 — Particular — Pagamento à vista. (8929) 75

PIANO GEBR. SCHMOLR

Particular vende um dessa reputada fábrica. — Tel.: 57-2832. (650) 75

COMPRO 1 PIANO 47-2361

de cauda ou de armário, pago bem e à vista. Telefone 47-2361. (5023) 75

PIANOS

de apartamento, armário e 1/4 de cauda. Vendo a longo prazo dos melhores fabricantes do mundo. Não compre sem ver os nossos preços. Rua Senador Dantas, 19-8.º andar, sala 804. Edifício Cinelândia. (8149) 75

PIANOS?... REFORMA-SE - T. 46-1037

Faço o seu piano ficar novo, caixa nova, teclado, máquina, afinação e lustro, também compro e pago bem. Chamar Ribeiro 46-1937. (5476) 75

PIANOS NOVOS

A Casa Milton, especializada em pianos desde 1935, tem para venda à vista e a prazo os mais afamados pianos nacionais e importados. Exposição à rua Mariz e Barros, 920. Tel.: — 28-4413. Rio

PIANOS NOVOS

e usados. Grande stock de modelos de apartamento, armário e de cauda. Alemães, inglêses, franceses e nacionais. Vendas a longo prazo, sem entrada, sem fiador. Aceitamos trocas. A. HAHN, Av. Treze de Maio n. 13 - 4.º andar, sala 419, Ed. Municipal. (00935) 75

PIANOS NOVOS

e usados. Grande stocke de modelos de apartamento, armário e de cauda. Alemães, inglêses, franceses e nacionais. Vendas a longo prazo, sem entrada, sem fiador. Aceitamos trocas. A. HAHN. Av. Treze de Maio n.º 13. 4.º and. Sala 419. Ed. Municipal (5222) 75

PIANOS NOVOS

A CASA GARSON apresenta ao público o mais lindo e variado estoque de modelos de cauda, armário e apartamento, pelos menores preços da praça e com a mais ampla garantia. Facilitam-se os pagamentos. Ver em exposição nas CASAS GARSON, à Rua Uruguaiana ns. 105-109, e Rua do Ouvidor n. 137 (entre Avenida e Gonçalves Dias). (11540) 75

PNEUS! PNEUS! PNEUS!

(A PREÇOS REDUZIDOS)

As CASAS BALDONI — AV. FR. ROOSEVELT, 84-C — TEL. 22-7143 (ao lado da Ótica Fluminense) e Rodolpho Dantas esq. Barata Ribeiro, estão oferecendo PNEUS A PREÇOS REDUZIDOS — de tôdas as marcas e rodagens, com câmara e sem câmara. Grande variedade de pneus recautchutados e com pouco uso a preços especiais. BATERIAS — PAGAMOS Cr$ 300,00 — pela sua bateria usada ao adquirir uma nova. Consulte-nos.

CASA BALDONI

Tel. 22-7143 (Centro e Copacabana) — 37-5771. (49443) 64

AQUISIÇÃO DE IMÓVEIS

COMPRA E VENDA

CONSULTAS:

Escreve-nos o sr. Francisco Puccini, residente em Santa Catarina: (5-9-1955) — "Pela lei n. 16, de 10 de novembro de 1949, decretada pela Câmara de Vereadores dêste Município, e sancionada pelo Prefeito, foi declarado de UTILIDADE PÚBLICA, para serem adquiridos OPORTUNAMENTE, mediante compra ou desapropriação judicial, seis áreas de terras (lotes urbanos), nesta cidade, para a construção de um jardim ou praça pública.

Dessas seis áreas, duas de minha propriedade, concordei em vender, em 1955, por Cr$ 60.000,00 (hoje valem o dôbro), sendo o pagamento realizado em BÔNUS emitidos pelo Govêrno do Estado de Santa Catarina com sorteios semestrais a serem iniciados em 30 de junho de 1952 e terminados em 31 de dezembro de 1956, e com o vencimento de juros com a taxa de 8% anuais.

Receando imprevistos, como a falta de sorteio, o que já vem acontecendo desde junho de 1954, mudança de govêrno em outubro de 1955, ou ainda incapacidade financeira do Tesouro do Estado para o resgate definitivo da emissão, como prevê a lei que a autorizou (Lei 528, de 10-9-51), AINDA NÃO DEI ESCRITURA PÚBLICA E NEM PRETENDIA DAR, sem que meus bônus tenham sido sorteados ou resgatados no prazo final estabelecido pela citada lei n. 528, de 10-9-1951.

Terei direito de assim proceder e mesmo constituir advogado para promover uma ação para anular a venda por falta do pagamento em moeda corrente? Tenho recebido os juros com regularidade.

Na ocasião em que efetuei o negócio, passei recibo de ter recebido a importância representada pelos bônus acima mencionados.

O jardim, por falta de recursos financeiros ainda não foi iniciado, mas se houver mudança do govêrno municipal, em outubro próximo, é bem provável que haja um comêço. (Estou juntando uma sobrecarta selada para a resposta; e, para pagamento de seus honorários profissionais, autorizo a emissão de uma promissória ou letra de câmbio contra mim, enviando-a à cobrança pela Agência do Banco...)"

R. — Desde que o leitor aceitou a forma de venda para as áreas, ajustando e recebendo o preço das mesmas, entendo que não pode recusar-se a dar a escritura definitiva para o Estado.

A alegação de que os bônus que recebeu não foram sorteados, não importa para o caso em tela, sendo apenas motivo para uma ação judicial, na qualidade de possuidor dos mesmos, contra o Estado, mas nunca em relação aos imóveis vendidos.

Êsses bônus foram meio de pagamento como poderia ter sido dinheiro ou outro imóvel, ou qualquer objeto de valor.

Esta seção não cobra honorários pelas consultas respondidas e, por outro lado, é de divulgação ampla, daí não ser a mesma passível de respostas particulares.

O leitor A. C. Barbosa Cordeiro escreve-nos: (19-9-1955) — "Para fornecimento de água quente e a jato, meu vizinho tem funcionando em sua residência, uma caldeira instalada, mais ou menos, por cima do apartamento onde resido, que é no último andar.

A máquina dessa caldeira é automática, trabalha com intermitência, MESMO DEPOIS DAS 22 HORAS, e o barulho incomoda horrivelmente a minha família.

O Regulamento Interno do edifício, no art. 4.º, proíbe tal abuso. Tenho reclamado, verbalmente, diversas vêzes, e a última fi-lo por escrito, ao síndico, no competente livro de reclamações.

Como devo agir, caso essa reclamação não seja atendida".

R. — O único remédio que tem o consulente é de um preceito cominatório, tendo por fundamento o art. 554 do Código Civil:

"O proprietário ou inquilino de um prédio tem o direito de impedir que o mau uso da propriedade de vizinha possa prejudicar a segurança, o sossêgo e a saúde dos que o habitam'.

Na ação cominatória, pedirá o interessado a cessação dêsse barulho que tanto incomoda ou a imposição, ao seu causador, de uma multa, que a autoridade judiciária arbitrará, desde que entenda justo o alegado.

Compra e Venda — Consultas — Seção Imobiliária — "Correio da Manhã" — Assembléia, 109.

NO MOVIMENTO IMOBILIÁRIO

do próximo Domingo publicaremos as respostas das consultas sôbre: *AQUISIÇÃO DE IMÓVEIS*

EDIFÍCIOS EM INCORPORAÇÃO
COM APARTAMENTOS À VENDA

CENTRO

Ed. Del VALLE — Rua Sant'Ana, 178, a partir de Cr$ 265.000,00.
Ed. MAIPÚ — Rua Sant'Ana 73 —
Ed. ITÚ — Av. 13 de Maio, esq. Alm. Barroso — Largo da Carioca.
Ed. SANTOS VAHLIS — Largo da Carioca, Sen. Dantas (Av. Projetada). A partir de Cr$ 237.000,00.

BOTAFOGO

Ed. AROSA — Rua Lauro Muller. A partir de Cr$ 498.000,00.
Ed. ITAPEMIRIM — Rua Lauro Muller. — A partir de Cr$ 949.000,00.
Ed. SANDY — Rua Lauro Muller. — A partir de Cr$ 298.000,00.

CATETE

Ed. SANTO ANTONIO — Rua Taylor, 32. — A partir de Cr$ 200.000,00.

COPACABANA

Ed. ALBINO GONÇALVES — Praça Cardeal Arcoverde.
Ed. ARATU — Rua Miguel Lemos 126 — A partir de Cr$ 1.150.000,00.
Ed. CYNTHIA — Av. N. S. Copacabana, 395.
Ed. CESAR — Av. Rainha Elizabeth, esq. Rua Canning.
Ed. CRISTAL — Av. Copacabana esq. Djalma Ulrich.
Ed. CARMAGIL — Rua Domingos Ferreira. — Preço Cr$ 490.000,00.
Ed. CECI — Rua República do Perú, 136. A partir de Cr$ 790.000,00.
Ed. DEBORAH — Rua Toneleros 119. Preço: Cr$ 510.000,00.
Ed. EVEREST — Rua Djalma Ulrich Junto e depois n.º 217.
Ed. GOMES CARNEIRO — Rua Gomes Carneiro, 80.
Ed. ITAPUAN — Rua Barata Ribeiro, 637. — A partir de Cr$ 800.000,00.
Ed. ICARAM — Rua Joaquim Nabuco, 46.
Ed. MONSARAZ — Av. Copacabana, esq. Dias da Rocha. A partir de Cr$ 1.230.000,00.
Ed. MARIBEL — Av. Prado Júnior 290
Ed. MACAU — Rua Toneleros, 33.
Ed. MURTINHO NOBRE — Rua Barata Ribeiro, esq. Hilário Gouvela.
Ed. MONTES CLAROS — Rua Barata Ribeiro, 160. — A partir de Cr$ 450.000,00.
Ed. PROMENADE DES ANGLAIS — Av. Copacabana. — A partir de Cr$ 235.000,00.
Ed. PATRICK — Rua Hilário Gouveia 95 — A partir de Cr$ 390.000,00.
Ed. RICHARD — Rua Barata Ribeiro esq. Praça Cardeal Arcoverde. — A partir de Cr$ 200.000,00.
Ed. RIO-PARÁ — Av. Copacabana, 912 — A partir de Cr$ 547.800,00.
SOLAR BARÃO DE LIMEIRA — Rua Belfort Roxo, 406.
SOLAR MARQUÊS DE QUELUZ — Rua Santa Clara, 162/164.

FLAMENGO

Ed. CARO NOME — Rua Senador Vergueiro 206/210. — A partir de Cr$ 145.000,00.
Ed. CHARRUA — Rua Senador Vergueiro, 174. — A partir de Cr$ .... 520.000,00.
Ed. no FLAMENGO — Rua Sen. Vergueiro, 210. — A partir de Cr$ .... 235.000,00.
Ed. LORD GEORGE — Rua Paissandú, 42/44.
Ed. LORD REGENTE — Rua Paissandú, 46.
Ed. RAVEL — Rua Barão de Icaraí, 32 — (Flamengo).
Ed. SERRA LINDA — Rua Marquês de Abrantes, 198. — A partir de Cr$ 225.000,00.

GÁVEA

Ed. PRADO — Rua Rodrigo Otávio, 226 — A partir de Cr$ 300.000,00.

GRAJAÚ

Ed. CEMAR — Av. Eng. Richard — A partir de Cr$ 270.000,00.

IPANEMA

Ed. CLAUDIO — Rua Visc. de Pirajá 310 — A partir de Cr$ 285.000,00.
Ed. em IPANEMA — Rua Nascimento Silva, 305.
Ed. ORYX — Rua Nascimento Silva, 71 — A partir de Cr$ 800.000,00.
Ed. ROSARIO — Rua Visconde de Pirajá, 167. — Preço Cr$ 620.000,00.

LEBLON

Ed. DYONISIO HEITOR — Av. Bartolomeu Mitre, esq. de Tubira, 8. A partir de Cr$ 400.000,00.

RIO COMPRIDO

Ed. RIO COMPRIDO — Rua Aristides Lobo, 38. A partir de Cr$ 300.000,00.

TIJUCA

Ed. BARONESA DE BOMFIM — Rua Pantaleão, Lote 2.
Ed. DONA CAROLINA — Rua General Roca, 380. — A partir de Cr$ ...... 305.000,00.
Ed. MARQUES DE LINDOIA — Rua Barão de Mesquita 591.
Ed. MONTE AFONSO — Rua Santo Afonso 65. — A partir de Cr$ ...... 690.000,00. (Tijuca).
Ed. TIJUCA — Av. Maracanã. — A partir de Cr$ 520.000,00.

VILA IZABEL

Ed. THIAGO — Rua Barão do Bom Retiro, 385. — A partir de Cr$ .... 315.000,00.

CENTRAL

Ed. ENCANTADO — Rua Pernambuco, 1.019. A partir de Cr$ 320.000,00.

JACAREPAGUÁ

Ed. BACAIRIS — Rua Bacairis, junto e depois do n.º 111. — A partir de Cr$ 500.000,00.

LEOPOLDINA

Ed. na PENHA CIRCULAR — Rua Jacaraú, 39.

NITERÓI

Ed. BARÃO DE ITAPIRA — Rua Cel. Moreira Cesar, 322. A partir de Cr$ 411.000,00.
Ed. METROPOLE — Av. Amaral Peixoto, 71. A partir de Cr$ 165.000,00.

PETRÓPOLIS

Ed. ARCADIA — Praça D. Pedro — A partir de Cr$ 380.000,00.
Ed. MAGESTOSO CREMERIE — A partir de Cr$ 240.000,00.

TERESÓPOLIS

Ed. CLUB TURISMO — Av. Feliciano Sodré, esq. Rua Apá. A partir de Cr$ 175.000,00.
Ed. DORA — Rua Carmela Dutra — A partir de Cr$ 120.000,00.

ZONA DE VERANEIO

Ed. ELY — Em CAXAMBU — Defronte ao Parque das Águas.

Centro

RUA MEXICO — Vendemos apartamento de frente no 10º andar composto de entrada, quarto, banheiro e kitchnete. Para escritorio ou moradia. Negocio de otima renda. Tratar com EMACO LTDA. Rua da Assembleia 51 — S| Loja — grupo 201 — Tels.: 42-8295 e 42-5531. (15010) 100

APARTAMENTOS no ex-Palace Hotel, dos grandes, de esquina e do lado da Av. Almirante Barroso. Eng. TITO LIVIO vende, Av. Rio Branco, 134, — 42-1769 e 52-7736. Vendo outros. (14360) 100

CENTRO — Vestibulo, sala com grande varanda, 2 quartos com armarios emb., banheiro, cozinha, dep. de criada e área de serviço — Vendemos este otimo apartamento pelo preço de Cr$ 550 mil sendo Cr$ 250 mil de entrada. Cr$ 80 mil facilitado a combinar e o restante financiado a longo prazo. Entrega imediata. Tratar na Imob. Esperança Ltda. Av. Rio Branco 39 — 11.º andar. Tels.: 43-3100 e 43-3663. (53131) 100

SALAS — Vendem-se nos edificios "Rio Branco", "Darke" e "São Borja", grupos de 2 e 3 salas com banheiro. Preços a partir de Cr$ .... 456.000.000. Entrada de 10% e o restante facilitado e financiado. Av. Almirante Barroso 90, s. 207. J. C. FARIA — Fones 42-4978 e 22-7936. (5667) 100

CENTRO — Rua México, 111 — Vendemos em andar alto, ótimos conjuntos de escritório para renda imediata, em prédio moderno, recém-construído. Pronta entrega! Grande facilidade de pagamento: 40% financiados em 5 anos e 60% facilitados. Prestações mensais a partir de Cr$ .... 3.381,00, preço bastante inferior ao valor locativo. Informações e Vendas com ORLANDO MACEDO. Rua S. José, 90 — 5.º andar. Tels.: 32-6128 e 32-7164. (59760) 100

CENTRO — Pronta entrega — Av. Pres. Vargas — No melhor trecho, vendo andar alto, em prédio ainda não habitado, próprio para grande companhia, com uma área aproximada de 500 m2. Informações só pessoalmente à rua Rodrigo Silva 18-4.º andar com o sr. Brandão. (14551) 100

CENTRO — LOJA OU CASA — Compra-se, para uso próprio, com área aproximada de 110m2, entre Almirante Barroso e Buenos Aires. Tratar com Araujo à Rua do Carmo, 38 C, loja, entre 12 e 16 hs. (05563) 100

MOVIMENTO IMOBILIÁRIO
COMPRA E VENDA DE PRÉDIOS E TERRENOS

APTOS. DE FRENTE — C. vestibulo, grande e arejada sala, banh. e kitch. prontos para habitar Largo de São Francisco 26 (Ed. Patriarca) — Vendem-se os de ns. 1123 e 1224, 380 e 400 mil cruzs. 153 mil financiados. Chaves com o porteiro José tel.: 32-7548. (28866) 100

SOBRELOJA — C| financ. de 18 anos juros 10 por cento — Vende-se, no ed. Marquês de Herval (ex-Palace Hotel) frente para Almte. Barroso e c. 126,50m2. Av. Alm. Barroso 90 sala 207. J. C. FARIA, 42-4978 e 22-7936. (05631) 100

70% FINANCIADO EM 15 ANOS — 'A Rua Cardeal D. Sebastião Leme (Bairro de Fátima), apartamento de fundos, constando de: 1 sala, 1 quarto separados, banheiro completo e pequena cozinha. Ocupado c. contrato vencido. Preço: Cr$ 300.000,00 com 70% financiado em 15 anos. CIVIA - Trv. Ouvidor, 17 - (Sec. de Vendas 2.º and.) tel. 52-8166, de 8,30 às 18,00 hs.

LUXUOSO APARTAMENTO COM BELISSIMA VISTA — De frente para a Praça Paris, em andar alto, no magnifico Edifício Brasilia, com elevador privativo e luxuosamente mobilado e decorado, constando de: Hall, salão com 75,00m2., 3 quartos c. armários embutidos, 2 banheiros, rouparia, copa, cozinha, quarto e dep. de empregada. Preço: Cr$.. 3.600.000,00 c. 50% financiado. — CIVIA - Trv. Ouvidor, 17, (Sec. de Vendas 2.º and.) tel. 52-8166, de 8,30 às 18,00 hs. (58920) 100

CENTRO — No Ex Palace Hotel grupo de saleta, 2 salas, banheiro, e cozinha americana frente para Av. Rio Branco e Almirante Barroso, andar alto. Tratar fone 52-1725. (07782) 100

URGENTE — Oportunidade no Centro — Vende-se 2 apartamentos de sala, quarto com armarios embutidos, banheiro completo com água quente, noite e dia, com telefone e moveis, por motivo de viagem com pequeno sinal, parte a combinar e grande financiamento em 10 anos — Chaves e tratar no Banco de Crédito da Capital. Avenida Rio Branco 120 sobreloja. (28777) 100

GRUPOS DE 2 E 3 SALAS NA CINELANDIA, desde 520 mil — Eng. TITO LIVIO vende — Avenida Rio Branco, 134 — 42-1769. (14368) 100

Andaraí

ANDARAÍ — Vendo com .... 50.000,00 de entrada e o saldo até 10 anos, o ultimo apto. da incorporação da Rua Maxwell, n.º 392, com saleta, sala, um quarto, cozinha, área com tanque e demais dependências. Tratar c| HELVÉCIO DE GUSMÃO FILHO à Av. Rio Branco n.º 108 — 17.º — s| 1.704. (53716) 300

ANDARAÍ — Vendo casa antiga, à rua Leopoldo 542, construída em terreno de 22 mts. de frente por 83,50 mts. de profundidade, entregando-se vazia. Cr$ 1.500.000,00 a combinar. Tratar à Rua do Carmo 6, 7º, salas 704|5 — Tel. 52-0323. (12530) 300

ANDARAÍ — Otimo Negócio! — Vende-se casa entrega imediata, R. D. Amélia 108, casa 5, c| entrada, sala, 2 qtos., banh. comp., cozinh. etc. Preço 400 cruz. c| 200 mil cruz. financ. em 10 anos. Ver local c| Da. Blanche. Tratar c| J. CONSTANTINO — Av. Rio Branco 81 — 11º s| 1107 — Tels.: 23-2609 e 23-3218. (5604) 300

NITEROI — ICARAI — A 100 metros da Praia, à Rua General Pereira da Silva, ótimo apartamento de frente para pronta entrega, constando de: 1 ampla sala, varanda, 3 quartos, armários embutidos, banheiro completo, cozinha, quarto e dep. de empregada. Preço: Cr$ 580.000,00 c. parte facilitada em 4 anos sem juros e parte financiada em 5 anos. CIVIA - Trv. Ouvidor, 17 - (Sec. de Vendas, 2.º and.) Tel. 52-8166, de 8,30 às 18,00 hs. (59819) 300

Botafogo

BOTAFOGO — Em início de incorporação, vendemos pequenos mas espaçosos apartamentos de sala e quarto separados, jardim de inverno, banheiro completo e cozinha. Magnificamente situado na esquina da rua Marquês de Olinda, com a rua Mundo Novo, em frente aos amplos jardins da Casa de Saúde Dr. Eiras — Preço fixo, sem reajustamento a partir de Cr$ 285.000,00 — Sinal de Cr$ .... 14.250,00 — Cr$ 42.750,00 facilitados e os restantes 80 por cento financiados em 80 prestações a partir de Cr$ 2.850,00 sem juros. Construção e incorporação da EDIBRA S. A. — Vendas exclusivas Imobiliária "LIF" Ltda. Av. N. S. de Copacabana 661, 2.º andar, de frente, salas 201 E e D — Telefones 37-4635 e 57-4515. Atende-se diariamente, inclusive aos domingos até às 20 horas. No Centro à Rua 7 de Setembro 66, 12.º andar, sala 1206 — Tel. 22-9392. No local atende-se diariamente até às 18 horas. (5849) 400

APARTAMENTOS NOVOS DE FRENTE — BOTAFOGO — Vendo com 50% financiados, facilidade na parte à vista. Tendo 2 salas, 3 dormitórios com armários, 2 banheiros sociais, copa-cozinha, quarto empregada e garagem. Tipos B e C: sala, 2 dormitórios com armários, demais dependências e quarto d empregada. Preços a partir de Cr$ ... 590.000,00. Habilite-se em 90 dias. Visitar diariamente à rua Serafim Valandro, 19, esquina de São Clemente, em frente à Embaixada Inglêsa, com sr. Matos e tratar à Av. Rio Branco, 128-11.º — Sala 1.111, com Geraldo Alves de Rezende. (51100) 400

OPORTUNIDADE UNICA! — Todos apartamentos de frente para Baía de Guanabara vendo os últimos de alto luxo no Edifício Armon a Rua Voluntarios da Patria composto; vestibulo, ampla sala dupla, 3 ótimos quartos, banheiro, cozinha copa, area dep. empregada. Preço 630.000,00 Pag.; sinal 30.000,00 na promessa 60.000,00 prestações de .... 5.000,00. O saldo financiado em 5 anos. Tratar diretamente tel.: 26-0281. Anita Geibert. Atendo diàriamente das 9 às 20 horas. Raro negócio. (04964) 400

TERRENO PARA INCORPORAÇÃO OU PEQUENA INDUSTRIA — Vendemos à Rua São João Batista, 65, em Botafogo, medindo 11,06 x 30,85. ADMINISTRADORA IMOBILIARIA LIMITADA. Praça Floriano, 31/39, 2.º andar. Telefs.: 22-6422 e 22-7690. (07846) 400

BOTAFOGO — Vendo magnífico prédio à Rua Sorocaba n|: 498, com 25% de entrada e o saldo até 15 anos. Tratar com HELVÉCIO DE GUSMÃO FILHO à Av. Rio Branco, n.º 108 — 17.º — s| 1.704. (40170) 400

BOTAFOGO — Aptos. prontos. Na continuação da Rua Eduardo Guinle, logo após o número 58, vende-se os ultimos excelentes apartamentos acabados de construir com 4 pavts. c| elevador, sôbre pilotis, sendo todos de frente, c| 2 amplos quartos, grande sala, banheiro completo c| box, ampla cozinha c| armarios e coifa, dependencias completas para empregados, area de serviço c| tanque revestido de azulejos e marmore, amplas varandas em todos os aptos., armarios, abrigos p| automoveis, etc. Preço de Cr$ 630 mil a Cr$ 655 mil, sendo 30 por cento de sinal, que poderá ser facilitado e 70 por cento financiados pela Tabela Price, com prazo a combinar — Ver no local a qualquer hora. — Vendas exclusivas c| M. Guerra, Av. Rio Branco, 134, 4.º, sala 407 — Telefones 42-6573 e 22-4368 — Residencia — Tel. 46-2782. (53997) 400

ATENÇÃO! RARA OPORTUNIDADE! Para renda-revenda-moradia! — Vendemos, em incorporação a preço de custo, esplêndidos apartamentos à rua General Góis Monteiro (em frente à Sede do Clube Botafogo e a 300 metros distande da praia de Copacabana) constando de: sala, jardim de inverno, quarto (separado), banheiro, cozinha completa com entrada independente, área com tanque, quarto e W.C. de empregada. Prédio de linhas modernas sôbre pilotis. — Construção de Arquitetura Engenharia Ruy de Paoli Ltda. Zona estritamente residencial. Farta condução. Preços à partir de Cr$ .... 187.000,00, com pequeno sinal e o restante facilitado durante a construção, em prestações mensais à partir de Cr$ 3.000,00. — Plantas e demais informações com: Pinto Lima e André de Oliveira, Av. Rio Branco, 151, sala 403, tel. 32-7536. (51070) 400

CONFIE A COMPRA OU VENDA DO SEU IMÓVEL A PAULO C. DOS SANTOS.

APARTAMENTOS — Vendo em início de construção à Rua Humaitá, todos de frente, com 2 quartos, sala, coz., banh., dep. de empreg. área com tanque. Preços à partir de Cr$ 350.000,00, com 10% de sinal, disponho também de algumas lojas à venda no mesmo prédio. Detalhes e plantas com Paulo C. dos Santos, à Rua México, 148, gr. 1006, tel. 42-2577. Fora do expediente pelo tel. 34-1651.

APARTAMENTOS — Vendo em início de construção, ótimos apartamentos em edificio s| pilotis com quarto e sala separados, dep. de empregada, garagem, etc. Na Rua S. Salvador, preços a partir de Cr$ .. 322.000,00, com apenas 12 mil cruzeiros de sinal. Detalhes e plantas exclusivamente com Paulo C. dos Santos à Rua México, 148, gr. 1006, tel.: 42-2577. Fora do expediente pelo tel.: 34-1651.

DISPONHO DE CLIENTES interessados na compra de imóveis neste bairro e adjacências. Detalhes com Paulo C. dos Santos à Rua México, 148, gr. 1006. Tel.: 42-2577. Fora do expediente pelo tel.: 34-1651. (15001) 400

CASA em Botafogo vende-se bela residência com 5 quartos, 2 salões, c| 2 pavimentos. Preço Cr$ 1.580.000,00 com 1 milhão financiados. Ver a Rua Viúva Lacerda n. 19 e Tratar tel.: 27-5113. (15034) 400

APARTAMENTO C/ 70% FINANCIADO EM 13 ANOS para entrega desocupado - Apartamento de fundos, constando de: Hall, 1 sala, j. de inverno, 2 quartos (sendo um com armários embutidos), banheiro completo, cozinha, quarto e dep. de empregada. Preço: Cr$ 750.000,00 com 70% financiado em 13 anos. CIVIA - Trv. Ouvidor 17 - (Sec. de Vendas 2.º and.) tel. 52-8166, de 8,30 às 18,00 hs. (59825) 400

BOTAFOGO — Ocasião. Vende-se apto. com 3 quartos, sala, banheiro social, cozinha, banheiro de empregada, quarto de empregada, área pequena, corredor interno grande varanda, etc. Pintado de novo. Preço Cr$ 760.000,00. Com a entrada de 300.000,00 ou a combinar e o restante financiado, tel. 38-2604. (07773) 400

VENDE-SE a praia de Botafogo — (Edificio Rajah) perto da Sears um apartamento de quarto, cozinha e banheiro em final de construção. Preço 180.000,00 sendo 80.000,00 à vista e o restante em prestações mensais de 1.800,00 cruzeiros. Tratar pelo tel. 5.-8308. (12641) 400

VENDE-SE uma boa casa com 5 quartos, garage e mais dependencias, Embaixador Morgan, 43. Telefonar Mme. Ramor, 45-7483. (12651) 400

APTº. — Vende-se à Rua Macedo Sobrinho, de frente, e grde. living. 3 qt's. e depends., garage. Preço Cr$ 950 mil. Av. Almt. Barroso, 90, s 207. J. C. FARIA. Fones 22-7936 42-4978. (14714) 400

Catete

ATENÇÃO! Não compre nem venda imóveis, sem antes consultar à Paulo C. dos Santos.

APARTAMENTOS — Vendo para pronta entrega com 1 quarto sala separados e 2 quartos conj. e sala, coz. e banh. completo. Proximo ao palácio do Catete e da Praia. — Preços à partir de 400 mil cruzeiros. Detalhes com Paulo C. dos Santos à Rua México, 148, Gr. 1006 — Tel. 42-2577. Fora do expediente pelo tel. 34-1651.

APARTAMENTOS — Vendo de luxo, na Rua Ferreira Viana em Edificio sôbre pilotis, em início de construção, com 3 amplos quartos, sala com 27,70, sala de almoço, 2 banhs. sociais em côr, dep. de empregada, área e vaga na garagem para todos os apartamentos. Detalhes exclusivamente com Paulo C. dos Santos à Rua México, 148, Gr. 1006. Tel. 42-2577. Fora do expediente pelo tel. 34-1651.

APARTAMENTOS — Vendo à Rua Andrade Pertence, já na 8a. lage, em edificio s| pilotis, com 2 quartos sala, cozinha, banheiro, dep. de empregada, e área para entrega em 12 meses. Preços a partir de Cr$ .... 570.000,00. Detalhes com Paulo C. dos Santos à Rua México, 148, Gr. 1006, Tel.: 42-2577.

NA COMPRA ou venda de imóveis procure Paulo C. dos Santos à Rua México, 148, Gr. 1006. Tel.: 42-2577 Fora do expediente pelo tel. 34-1651. (29999) 500

CATETE — Vende-se em rua transversal, apartamentos em construção, de vestibulo, sala, grande quarto, banheiro, cozinha, quarto e banheiro de empregada. Preço: Cr$ 380.000,00. C parte facilitada e parte financiada. Informações e venda com BRANDON SCHILLER S/A, Rua Rodrigo Silva, 18 — 4.º andar. Tel. 42-0329. (14550) 500

APARTAMENTOS NO CATETE — Vende-se os ultimos apartamentos do Edificio Minas Gerais, no melhor ponto da rua do Catete, esquina da rua Santo Amaro. Sete tipos diferentes de apartamentos. Pagamento facilitado em nove anos e meio. Tratar de segunda a sexta-feira, das 14 às 17 horas, à rua da Quitanda, 3 (sobreloja), com o sr. Gustavo Magalhães. (50678) 500

CATETE — Vendemos confortáveis apartamentos à Rua Andrade Pertence 26, com a estrutura terminada e alvenaria em execução, já podendo serem visitados. Sala, 2 quartos, banheiro em côr c. box, quarto e banheiro de empregada ótima coz., e terraço de serviço com tanque. Preços a partir de 570 mil cruz., com parte facilitada durante a construção e parte financiada em 4 anos. Vendas e informações na Construtora Gomes Filho, Rua Evaristo da Veiga, 16, 10.º and. Sala 1007, tele. 42-9738. (05451) 500

CATETE — Vende-se apt. de quarto, sala, terraço banheiro completo, cozinha e dois depósitos. Rua Artur Bernardes 43, apt. 902. Chaves com porteiro. Tel. 54-2084 com sr. Maurício. (8904) 500

CATETE — Vende-se aptos. novo de frente de sala, 2 quartos, banheiro completo grande área c| tanque, cozinha, quarto e banheiro de empregada. Tratar pelo tel.: 45-5614. (8930) 500

CATETE — R. Bento Lisboa 10 apto. 403. Vende-se pronta entrega otimo apto. em edificio acabado de construir muito claro e arejado com saleta, 1 sala, 2 quartos, banheiro completo, cozinha, area e banheiro para empregado Grande financiamento e ótimo prazo para o restante. — Tratar com GOMES AZEREDO, Tel. 45-2684. (07837) 500

APTO. — R. Bento Lisboa, perto do Largo do Machado — Vende-se com 2 qts., 1 sala, cozinha, banheiro com box, saleta e banheiro de empregada. Entrada 200.000,00 cruzs. e o resto facilitado. Inf. Da. Céres telefone 25-0619. (28897) 500

Copacabana

POSTO SEIS — Vendemos em magnifico local a Av. Rainha Elizabeth n.º 726, proximo do Arpoador, apartamentos de alto luxo, um por andar com 200 m2. em edificio sobre pilotis. Construção a iniciar em princípio de dezembro pelo regime de incorporação a preço de custo. Preço base Cr$ 1.080.000,00. Plantas e detalhes com os construtores e incorporadores a rua do Rosario 172-6.º and. Gr. 60. — Tel. 52-2834. (28803) 700

COPACABANA — Vendemos preço de raríssima ocasião lindo e confortável apartamento novo, vazio em edificio de luxo, composto de grande sala, tres amplos quartos, banh. social, ampla cozinha, area com tanque e dep. de empregados. Preço Cr$ .... 580.000,00, sendo Cr$ 250.000,00 a vista, Cr$ 260.000,00 em 3 anos e o restante em prest. de Cr$ .. 3.700,00 mensais. Ver a rua Figueiredo Magalhães, 134 com o sr. Dermeval e tratar com a Imobiliaria Omo Ltda. a Av. Presidente Vargas 529-17.º andar, sala 1.705 e na rua Barata Ribeiro, 74-1.º andar 113 — Tel. 57-6760 e 43-7149. (Atende-se das 8 as 20 horas diariamente inclusive domingo e feriados).

COPACABANA — Vendemos luxuoso apto. de frente com garagem, sala, 2 salões riquissima ornamentação com sancas e florões, 4 amplos quartos, sendo 2 com varanda, 2 banheiros sociais, sendo 1 ricamente revestido em marmore de Carrara uma saleta secreta com espelho, 2 saletas internas com piso de ceramica e armario embutidos e box para geladeira ampla cozinha, grande area com 2 tanques e dep. de empregada, Preço de raríssima ocasião de raro pagamento Cr$ Cr$ 1.850.000,00 sendo Cr$ 450 mil de entrada e o restante financiamento. Tratar na Imob. Omo Ltda. à Av. Pres. Vargas 529 sala 1.705 ou à rua Barata Ribeiro 74, sala 113. Tels. .... 57-6760 e 43-7149.

COPACABANA — Vendemos ótimo apto. de frente, de quarto e sala separados, cozinha, banheiro em cor, 2 entradas independentes, pintado a óleo. Preço: Cr$ 430.000,00 c/Cr$ 160.000,00 de entrada e o rest. financiado. Raro negócio. Tratar na Imob. OMO Ltda. a Av. Pres. Vargas, 529, s. 1.705 ou R. Barata Ribeiro, 74, sala 113, Tels. ..... 57-6760 e 43-7149.

COPACABANA — Vendemos lindo e confortável apto. com 2 salas conjugadas, amplo quarto com varanda, ótimo banheiro completo, cozinha ampla, area com tanque e dep. de empregada completo. Andar alto com linda vista, claro e ventilado. Preço Cr$ 500 mil sendo Cr$ 250 mil de entrada e o restante financiado. Tratar na Imob. OMO Ltda., à Av. Pres. Vargas, 529, sala 1705 ou à rua Barata Ribeiro, 74, sala 113. Tels. 57-6760 e 43-7149. (55110) 700

APTO. COPACABANA — Vende-se no Ed. Duque de Oxford. Praça do Lido, com 3 quartos, 2 salas, garagem Preço 1.300.000,00 com 300.000,00 de entrada e 1 milhão financiados em 15 anos. Tratar tel.: 27-5113. (15132) 700

COPACABANA — Rua Pompeu Loureiro, 107 — Vendemos os ultimos apartamentos ainda disponíveis. Edifício de esmerado e fino acabamento, lado da sombra. Prédio sôbre pilotis com Play-Ground, jardim tropical etc. Compostos cada um de: saleta, grande salão com sancas e florões, 3 ótimos dormitórios, sendo um com armário embutido; banheiro social com louça vitrificada e pintura a óleo, copa-cozinha com pintura a óleo, quarto e banheiro de empregada, área de serviço com tanque. Venezianas metálicas coloridas. Preços fixos sem reajustamento de espécie alguma Cr$ 790.000,00. Financiamento em 3 anos sem juros a contar da entrega das chaves. Facilidade de pagamento para a parte não financiada — PREVINAL COMERCIO E INDUSTRIA S/A. Rua da Assembléia, 11 — 12.º andar — Telefones: 42-4737 e 32-8962. (49449) 700

VESTIBULO — 2 salas, 3 quartos, banheiro, cozinha, dependencias completas de criada e área de serviço — Vendemos para entrega imediata êste maravilhoso apartamento 902 — Sito a rua Anita Garibaldi nº 24 — — pelo preço de Cr$ 1.200.000,00 sendo Cr$ 600 mil de entrada e o restante financiado em 5 anos. Chaves no local. Tratar na Imobiliaria Esperança Ltda. — Av. Rio Branco n.º 39 — 11.º andar. Tels.: 43-3100 e 43-3663.

1 SALA — Jardim de inverno, 3 quartos, banheiro, cozinha, quarto e WC de criada, área de serviço azulejada e garagem — Vendemos para entrega imediata, este maravilhoso apartamento todo pintado a óleo com sancas e florões pelo preço de Cr$ 1.000.000,00 sendo 400 mil de entrada e o restante financiado em 10 anos. Visita diárias no local. Rua Barata Ribeiro 141 — Apto. 201 — Chaves na mesma rua no n.º 185 — apto. 307. Tratar na Imobiliaria Esperança Ltda. Av. Rio Branco n.º 39 — 11.º andar. Tels.: 43-3100 e 43-3663.

3 QUARTOS — Sala, jardim de inverno, grande varanda coberta, banheiro, cozinha, dependencias completas de criado e serviço e garagem. Vendemos este magnifico apto., todo pintado a oleo, com sancas e florões, pelo preço de Cr$ .. 800 mil, sendo Cr$ 200 mil de entrada, Cr$ 200 mil em 4 meses e o restante financiado a longo prazo. Ver a rua Barata Ribeiro 141, o apto. 204. Chaves com o porteiro, tratar na Imob. Esperança Ltda. Av. Rio Branco 39 — 11.º andar. Tel.: 43-3100 e 43-3663.

3 QUARTOS — Sala, varanda e demais dependencias, 3 quartos sala, varanda, vestibulo, banheiro, cozinha e dependencias completas de serviço e criada. Vendemos para entrega imediata êste ótimo apto. 403 situado na Barata Ribeiro n.º 141 pelo preço de Cr$ 850 mil, sendo Cr$ 450 mil de entrada e o restante a longo prazo. Chaves n apto. 404. Tratar na Imobiliaria Esperança Ltda. Av. Rio Branco n.º 39 — 11.º andar. Tels.: 43-3100 e 43-3663. (53129) 700

LOJA NO POSTO 3 — Vende-se c| 6 metros de frente em colunas. Preço 2.000.0000,00 com 50% financiados. — Tel.: 27-5113. (15130) 700

VENDE-SE — Apto. 803 da Sá Ferreira, 73, por 600 contos, metade financiada. Chaves com porteiro José. Proprietário 37-4418. (05621) 700

ATENÇÃO! — Disponho de clientes interessados na compra de imóveis neste bairro e adjacências. Detalhes com Paulo C. dos Santos, à Rua México, 148, gr. 1006. Tel. 42-2577.

APARTAMENTOS — Vendo na Rua Santa Clara, de quarto e sala separados, coz. e banh. comp. sôbre pilotis, já na cobertura. Preços a partir de 430 mil cruzeiros. Detalhes e plantas exclusivamente com Paulo C. dos Santos, à Rua México, 148, gr. 1006. Tel. 42-2577. Fora do expediente pelo tel. 34-1651.

APARTAMENTOS — Vendo na Rua Santa Clara, em edificio sôbre pilotis, com 1 só apartamento por andar, c| jardim de inverno, 2 boas salas conj., com moldura de gesso e pintura a óleo, 3 quartos, banh. social em côr, ampla coz., área e dep. de empregada. Para entrega em dezembro. Preços a partir de Cr$ 1.250.000,00, com Cr$ 550.000,00 financiados em 15 anos. Detalhes com Paulo C. dos Santos, à Rua México, 148, gr. 1006. Tel. 42-2577. Fora do expediente pelo telefone 34-1651.

APARTAMENTOS — Vendo para entrega em 10 meses, em rua muito sossegada, sôbre pilotis, os últimos de fundos, com 3 quartos, ampla sala, dep. de empregada, área c| tanque, etc., a partir de Cr$ 650.000,00, com 150 mil cruzeiros de sinal. Detalhes com Paulo C. dos Santos, à Rua México, 148, gr. 1006. Tel. 42-2577. Fora do expediente pelo telefone 34-1651.

CONFIE A VENDA DO SEU IMÓVEL A PAULO C. DOS SANTOS — Rua México, 148, gr. 1006, Tel. 42-2577. Fora do expediente pelo tel. 34-1651. (30000) 700

COPACABANA — Vendo apartamento em Edificio de luxo, 4 quartos, salão, 2 banheiros, garage e demais dependencias — Rua Barata Ribeiro 283, esquina da Republica do Peru apto. 404, chaves com o Sr. Euzebio. Tratar com o proprietario fone 52-1725. (07452) 700

COPACABANA — Vende-se por Cr$ 250.000,00 apartamento de sala e qto. conjugado, Kitch e banheiro, à Rua Raul Pompéia 36, ap. 701. Ver com o zelador e tratar à Rua Gomes Carneiro 155, ap. 304. (13639) 700

APARTAMENTOS X TERRENO OU CASA — Proprietário vende ou troca por terreno ou casa em qualquer bairro, de zona Sul, apartamentos prontos, de saleta, sala, 3 quartos, demais dependencias e garage. Situados em Copacabana. Tratar com Araujo das 12 às 16 hs. Tel. 22-9532. (12518) 700

COPACABANA — Vendo o apto. 405 da Av. Rainha Elizabeth, 706, c| 2 qtos., sala, banh., coz., dep. de emp., peças amplas e arejadas. Entrega e ocupação imediata. Edifício novo. Chaves c| porteiro. Preço .... Cr$ 650.000,00; sinal 300.000,00. Tratar c| sr. Angelo, à Av. Calogeras, 6-A (loja). Tel. 42-2374. (28874) 700

COPACABANA — Vendo apto. com saleta, sala e quarto separados, banh. e coz., pronta entrega. edf. novo Ver à Rua Felipe Oliveira, 19. Preço: 390.000,00; sinal .. Cr$ 190.000,00 restante em 7 anos. Cr$ 3.320,10 por mês. Tratar no local c| Moreira. Tel. 47-2553. (28873) 700

APTO. COPACABANA — Vende-se magnifico apto., em edf. de um por andar, com linda vista para o mar, tendo 2 salas, 3 qtos. c| arm. embut., banh. compl. em côr, varandas, copa-cozinha, 2 qtos. c| banh. de emp., grande área c| tanque e garage. Preço: Cr$ 300.000,00 de entrada e .... Cr$ 1.000.000,00 facilitado e financiado. Ver, hoje das 9 às 12 horas, à Rua República do Peru, 123, apto. 901 e tratar na Av. Copacabana, 129, s. 207, com a Organização Guedes Ltda. (12662) 700

AV. PRADO JÚNIOR — Esq. Av. Copacabana — Edifício Presidente. Vendo com Cr$ 100.000,00 de entrada e o saldo em 4 anos, o magnífico apartamento pelo preço total de .... Cr$ 310.000,00. Ver no local. Tratar com o proprietário, Av. Rio Branco 128, sala 1212. (12670) 700

APTO. COPACABANA — Oportunidade — Rua Constante Ramos, 137, vendo apto. pronto para habitar com magnifica sala, grande quarto, sala, cozinha, ótimo banheiro, pinturas de luxo. Tratar tel. 37-1225, na parte da manhã. (15135) 700

APTO. — R. Sá Ferreira 150 — Ap. 502. de 3 quartos. sala dupla, dep. para empreg. acabamento de luxo. pronto para morar. Preço 870 mil c| 50% financiados. Ver no local com o sr. José e tratar com Dr. Lindolfo à Rua Senador Dantas, 20 — 10º andar, S. 1009 — Tel.: 52-1900. (15122) 700

PÔSTO 2 — Vende-se aptº. c| quarto e sala separados e demais dependências. Com facilidade de pagamento. Tratar c| SILVA COSTA, na Av. Presid. Vargas, 509, 16.º, s| 1601/2. Tel.: 43-8694 das 14 às 17 hs. (52736) 700

COMPRO LOJA — Na zona sul e em ruas comerciais. Só trato diretamente com o proprietário. Tratar pelo tel.: 37-8609 — Sr. Paulo. (15110) 700

COPACABANA — Posto 5 — Vendemos para pronta entrega, ótimos aptos. constituídos de: 3 varandas envidraçadas, ampla sala, 3 quartos, banheiro em côr c| box, cozinha c| armário embutido, área serviço c| tanque, dep. empregada e garage — Preços a partir 780.000,00 c| facilidade pagto. Informações com MARIO R. PAIVA e SYLVIO ALVES. Rua Rodrigo Silva 18, sala 506. Tel. 42-9636. (50720) 700

COPACABANA — Vendo ótimo apto. de frente, em edf. novo, s| pilotis, à Rua Gustavo Sampaio, c| 3 qtos., sala, saleta, varanda e demais dependências, garage inclusive. Preço 820 mil, sendo 420.000,00 financiados a longo prazo, saldo a combinar. Inf. c| sr. Angel, à Av. Calógeras, 6-A (loja). Tel. 42-3574. (28872) 700

COPACABANA — R. Domingos Ferreira 130 — Vendo a poucos metros da praia, quase esquina de Sta. Clara, com varanda, sala, 2 quartos, banheiro, cozinha e dependencias completas em construção muito adiantada por Cr$ 550.000,00 sendo a vista Cr$ 200.000,00 parte a combinar e Cr$ .. 200.000,00 financiados em 5 anos — Tratar diretamente a Av. Rio Branco 151 — Grupo 1612 — Tel. 52-6213.

R. DOMINGOS FERREIRA 236 — Vendo apto. com sala, quarto, varanda envidraçada, banheiro, cozinha — Pronto para entrega em 40 dias até o proprietário mudar-se — Trata-se do predio onde está a sorveteria Bob's — Apto. 404 — Visitas, marcar hora pelo tel. 52-6213 — A vista Cr$ 150.000,00 e o resto em prestações de Cr$ 2.955,60 — Oportunidade!

COPACABANA — Vendo apto. tendo magnifica varanda, ajardinada em toda a frente, sala e quarto separados, banheiro amplo, cozinha, área com tanque e banheiro de empregada — Trata-se de apto. construido em predio novo no último andar recuado — Para vistas, e maiores detalhes — Telefonar para 52-6213. Entrega ainda êste mês.

COPACABANA — Pôsto 2 — Jardim de inverno, sala e quarto separados, banheiro, toilette, cozinha, área de serviço com tanque e dependencias de empregada. Rua Barata Ribeiro, 160. Inicio de construção. Preço: 450 mil cruzeiros a 480 mil. Sinal de 12 mil, muita facilidade de pagamento e 180 mil cruzeiros financiados em 5 anos. Construção da CONSTRUTORA PREDIAL DE PAOLI LTDA. Vendas diretamente com RODOLPHO DE PAOLI, Av. Rio Branco, 151, grupo 1.612 — Telefones 52-6313 e 32-3635.

COPACABANA — Vendo apartamento no Pôsto 4, com 4 quartos, 2 salas, 2 banheiros, 2 quartos de empregada, etc. e garage; quase esquina de Av. Atlantica. Acabamento de luxo. Cr$ 2.500.000,00, a combinar. Visitas, marcar hora pelo telefone: 52-6213.

COPACABANA — Rua Domingos Ferreira, 130 — 2 quartos, varanda, sala, jardim de inverno, dependências completas de empregada, apartamento 1004 para entrega em 8 meses. Vendo: 550 mil cruzeiros, com 200 mil financiados em 5 anos após habite-se e o resto facilitado. Construção da CONSTRUTORA PREDIAL DE PAOLI. Tratar à Avenida Rio Branco, 151, grupo 1612 — Telefones: 52-6213 e 32-3635.

COPACABANA — Rua Xavier da Silveira, 65, esquina de Leopoldo Miguez — Final de construção — Sala, e quarto separados, banheiro, cozinha, área com tanque e dependências de empregada — Ver no local o apartamento n. 1001 com o encarregado da obra. Tratar com o construtor RODOLPHO DE PAOLI, Av. Rio Branco, 151, grupo 1.612 — Telefones: 52-6213 e 32-3635.

COPACABANA — Pôsto 3 — Vendo apartamento de frente com 4 quartos, sala, 2 banheiros, etc. garage — Rua República do Peru, 239, apartamento 804. Novo, ainda não habitado. Chaves com o porteiro. — Preço: Cr$ 1.350.000,00, 350 mil à vista e 1.000.000 de cruzeiros financiados. Tratar diretamente à Avenida Rio Branco, 151, grupo 1.612 — Telefone 52-6213.

COPACABANA — Pôsto 4 — Com 2 quartos, jardim de inverno, sala, varanda, banheiro com box, cozinha e dependencias completas de empregada, entrega imediata. Prédio acabado de construir, sôbre pilotis, com magnifico hall de entrada. — Ver à Rua Edmundo Lins, 28 (esta rua é a primeira paralela à Barata Ribeiro, para quem sobe Figueiredo Magalhães), os apartamentos 202 e 302 com o porteiro Sr. BRITO. Preço: 680 mil cruzeiros cada, com 400 mil cruzeiros o 302 e 366 mil cruzeiros o 202, financiados em 10 anos pela Caixa Econômica. O restante a combinar com RODOLPHO DE PAOLI, à Avenida Rio Branco, 151, grupo 1.612 — Telefone: 52-6213. (50706) 700

COPACABANA — Av. Rainha Elizabeth, 540. Vendem-se apartamentos prontos de sala, 2 quartos, cozinha banheiro, área de serviço e dependências de empregada. 70% financiados em 15 anos. Construção de Freire e Sodré. Ver com o porteiro Sr. José e tratar com J. Brand e Cia. Ltda. — Rua Araujo Pôrto Alegre, 70 — sala 513 — Tel. 22 3060. (05102) 700

COPACABANA — Apto. com 4 quartos, 2 salas, 2 banheiros, garagem ocupando todo o pavimento, com 220 m2. — Vende-se à Rua Barata Ribeiro 266 — Preço Cr$ 1.500.000,00 com 50 por cento financiados em 10 anos — Ver no local e tratar na P. Eugenio Jardim 26 — apto. 101. (28758) 700

APTO. - COPACABANA — Vendo prontos e novos a rua Sá Ferreira 152, 8.º pav. frente e fundos, com 3 quartos, sala, etc. Otima construção e iluminação. Ver a qualquer hora com porteiro. Preços 880 mil cruzeiros e 780 mil cruzeiros. Tratar com MALAQUIAS ROCHA - Rua 7 de Setembro 65, s/21 — Tel. 42-0279. (07546) 700

COPACABANA — Vendem-se os 4 ultimos aptos. de saleta, 2 salas, 3 grandes quartos, 2 banheiros, copa-cozinha, quarto e banheiro de empregada, área de serviço com tanque de marmore, em predio de 12 pavimentos s pilotis com somente 2 apartamentos por andar, possuindo garagem. Local: Rua Paula Freitas, 44, proximo à praia. Preços a partir de 905 mil cruzeiros (formula a combinar). Entrega prevista para 10 meses. Informações diretamente com a firma proprietaria e construtora ARY C. R. DE BRITTO com o SR. FRANCISCO TORRES pelos fones: 52-4432 e 42-1798. (07432) 700

COPACABANA — POSTO 2 — Vende-se em final de construção otimo apto. de frente, com garage, 2 qtos. sala e dependencias completas para empregada — Cr$ 640.000,00 — 27-7006. (5488) 700

APARTAMENTOS — VENDO NO POSTO 6, de quarto e sala separados ou conj., para entrega em dezembro. Preços a partir de Cr$ .... 340.000,00 — Detalhes e plantas com Paulo C. dos Santos à Rua México 148, gr. 1006, tel. 42-2577. (29998) 700

AV. ATLANTICA — Vende-se para familia de alto luxo apto. duplex, com grande living, sala de jantar, 2 terraços, com plantas tropicais, 4 quartos, e banheiros, em cor, cozinha, dependencias de empregada, área e garagem — Está todo atapetado, preço Cr$ 3.700.000,00 mais detalhes pelo telefone 23-4120. (07861) 700

COPACABANA — Vendo apto. de um por andar, garage térrea, luxuoso edifício, com 3 quartos de média 30 ms., 2 salas de 60 ms., 2 banheiros sociais, dep. empr., copa separada e cozinha — Rua Barão de Ipanema — Preço Cr$ 1.900 mil, pagamento a combinar — Inf. 42-1611, Murilo de Souza.

COPACABANA — Vendo entrega em dezembro, apto. com 2 quartos, sala, banheiro, cozinha, dep. empr., garage à 30 ms. da praia — Rua República do Peru 73 — Preço 650 mil com 225 mil financiados em 5 anos — Maiores informações 42-1611, Murilo de Souza.

COPACABANA — Vendo apto. com quarto e sala separados, cozinha, dependencias empr., varanda, área com tanque — 2 por andar de frente — Inf. 42-1611, Murilo de Souza.

COPACABANA — Vendo à R. Barão de Ipanema, ap. com quarto e sala conjugados, banheiros, cozinha. Preço 330 mil com 150 mil de entrada — Informações 42-1611, Murilo de Souza. (15161) 700

APARTAMENTO 701, da Rua F. Magalhães, 28, de frente p| 4 c| salão, j. de inv., varanda, 3 qtos., banh. c| box, grande coz., corredor c| armário, área de serviço, onde pode lavar tôda roupa da casa, qto. p| 2 emp. Base 950.000 cruzeiros facilitados. Ver no local diàriamente, até às 20 horas, p| t. 26-4452.

AP. PRONTO c| 2 salas, 3 qtos., 8 arms. emp., banh. c| box, todo em louça inglêsa, garagem no nivel da rua, e dependências, de frente lado da sombra, 1 por andar, no 8º pav. P| 5 a 50 mts. da Av. Atlântica. Edifício que reside sòmente familias de fino trato. Base, inclusive todos os lustres de cristal de bacarat, 1.300.000 cruzs., c| 45% finan. Infs. pelo tel. 26-4452. (15161) 700

LOJA COPACABANA — Vende-se à rua Barata Ribeiro com 4 de frente por 17 de fundos. Preço 1.500.000,00 — Tratar 27-5113. (15131) 700

HAROLDO CARVALHO ROCHA — Comunica a seus amigos e clientes o novo endereço de seu escritório de "Corretagem de Imóveis" e residência, sito à Rua Raimundo Correia, 9, quase esq. com Av. Copacabana, em frente à Casa Sloper, Tels. 57-5771 e 57-6573. (28883) 700

COPACABANA — Apto. à rua Gomes Carneiro 118, entrega em dezembro — Vendem-se os de ns. 301, 303, 503, 603 e 604, com sala, 2 quartos, cozinha, banheiro, box, área, quarto e WC para criada — Financ. — Preços a partir de 550 mil — Ver no local — Vendas: Av. Almte. Barroso 90, sala 207 — J. C. Faria, telefones 22-7936 e 42-4978. (5632) 700

APARTAMENTO EM COPACABANA — Vendo no prazo máximo de 15 dias à vista, sem despeza para V. S. — Procure Martins à Av. Nilo Peçanha 38-D, sala 117, das 9 às 12 e 13 às 16 horas. (15156) 700

COPACABANA — Rua Edmundo Lins n.º 31 (Paralela à Rua Barata Ribeiro) — Majestosos aptos. para familias de tratamento — Vendem-se em Edificio sobre Pilotis, rua estritamente residencial, elevadores privativos, somente um apto. por andar, c| vestibulo, grande sala, amplo living-room, jardim de inverno, 3 dormitorios com armarios embutidos, banheiro com box em cor, sala de almoço, cozinha, area de serviço e tanque azulejados, quarto e W. C. p| empregada — Preço Cr$ ... 1.300.000,00 com grande facilidade de pagamento. Ver no local e tratar diretamente c| a firma proprietaria IMOBILIARIA e CONSTRUTORA VILLARINO LTDA. à Rua Mexico 148, sobreloja, sala 101 — Telefone 22-1192. (48741) 700

ED. LONDRES — R. Siqueira Campos, 138, acabado de construir, para pronta entrega. Vendem-se ótimos apartamentos de frente e fundos (45m2) saleta, ampla sala, quarto separado, banh. compl., coz. com fogão de 4 bocas, armário embutido, varanda de serviço com tanque e banh. de empregada. Preços a partir de 420 mil cruzeiros cêrca de 45% financiados em 10 anos pela "Equitativa", o restante a combinar. Tratar com o proprietário no local das 9 às 18 horas. (07238) 700

AV. ATLANTICA — Vende-se o apto. 801 do Edificio Cairo à Av. Atlântica n.º 2788 (um por andar) pôsto 4 com 5 salas, 4 quartos, 2 banheiros de mármore, 2 quartos de empregada, banheiro completo para empregadas, copa, cozinha, grande serviço e garagem. Cr$ 2.900.000,00; ver diàriamente das 9 às 16 e tratar pelo tel. 37-4026. (28515) 700

COPACABANA — Vende-se para entrega em janeiro próximo, à Praça Eugênio Jardim, ótimo apto. com tôdas as peças de frente em prédio de 2 por andar, composto de sala, 3 quartos, 2 banheiros sociais, cozinha e demais dependências. Preço ...... Cr$ 1.050.000,00, com parte facilitada e parte financiada. Informações com BRANDON SCHILLER S/A., Rua Rodrigo Silva, 18, 4.º andar, Tel. 42-0329. (14554) 700

APTO. COPACABANA — Vendo R. Bolivar 106, apto. 102, edifício de esquina com apenas 2 por andar, ótimo de frente, 1º, pav. elevado, indevassável. Sala, 3 quartos, banheiro, cozinha, dep. de criados, área com tanque, garage com 2 entradas. — Preço 750 mil Cr$ 50 por cento à vista restante a combinar. Chaves com porteiro. Diret. com MALAQUIAS ROCHA Rua 7 de Setembro, 65 sala 21. Telefone 42-0279. (07547) 700

COPACABANA — Casa — Pronta entrega. Rua Constante Ramos. No local mais sossegado. Vendemos esse em terreno de 14.50 de frente, constando de 1.º pavimento: "hall", 2 salas, copa-cozinha e banheiro de empregada e garage. 2.º pavimento: — "hall", 3 quartos, 2 varandas e banheiro. Preço Cr$ 2.200.000,00. Informações com BRANDON SCHILLER S/A. — Rua Rodrigo Silva, 18, 4.º andar. Telefone 42-0329. (1455) 700

COPACABANA — Pôsto 5 — Vende-se belo apto. com jardim de inverno, 2 salas, hall, 4 quartos, 2 banheiros, 2 dependencias de empregada, cozinha, área e garagem — Preço: Cr$ 1.900.000,00 com 900 mil à vista, restante a combinar — Tratar pelo telefone 23-4120. (07862) 700

COPACABANA — Rara oportunidade — Vendemos no Pôsto 6, magnificos apartamentos em final de construção, 2 por andar, com vestibulo, 2 grandes salas, 3 ótimos quartos, varanda, banheiro em cor, copa, cozinha, dependencias de empregada, área com tanque e garage — Preço: Cr$ 800.000,00, com 400 mil de entrada e o restante na entrega das chaves — Tratar na Imobiliária Lif. Ltda. — Av. N. S. Copacabana, 661 — 2.º andar, grupo 201 — Tels 37-4635 e 57-4515 — Atendemos diàriamente, inclusive aos domingos, até às 20 horas — No centro: Rua 7 de Setembro 66 — 12.º andar, sala 1206 — Telefone 22-9392. (06037) 700

COPACABANA — Vende-se apto. de sala, 2 quartos, banheiro, cozinha, área, com tanque, banheiro e quarto de empregada. Preço 550 mil cruzeiros com financiamento a combinar, recebendo-se também automóvel usado ou novo como pagamento — Ver à Rua Ministro Viveiros de Castro 66 - Apto. 402, com o chefe das obras e tratar diretamente com o proprietário diariamente das 7 às 10 horas na Rua Gustavo Sampaio 662-A — Não se atende por telefone. (04973) 700

APTO. DE FRENTE — Vendo ótimo, de sala e quarto separados, banheiro completo, cozinha, armários embutidos. Todo mobiliado. Cr$ 450.000,00 a combinar. Ver à Rua Maestro Francisco Braga, 350. Chaves c| o porteiro somente até às 12 horas, diàriamente. Não se trata com corretores. Tratar pelo tel. 37-8609, Sr. Paulo. (15039) 700

AV. ATLANTICA — Vende-se magnificos aptos. de frente, com hall, gr. living, sala de jantar, 4 quartos, galeria de circulação com armários embutidos, 2 banheiros em cor, cozinha, dependências de empr., área de serviço, garagem e ar condicionado — Preço de Cr$ 2.400.000,00 à 1.900.000 — Tratar fone: 23-4120. (07363) 700

RUA RAIMUNDO CORREA — Lado da sombra — Próximo da Casa Sloper, Mercadinho, cines Metro e Art-Palácio — Ponto privilegiado — Obra de 1a. qualidade, sôbre pilotis, a cargo da J. A. Costa e Cia. Ltda., em final de construção. Apenas 2 aptos. p/andar. Vendo magnifico apto. constando de: vestibulo, 2 ótima salas, 3 bons dormitórios, sendo um c/varanda, 2 banheiros sociais, copa, espaçosa cozinha, área de serviço e dependência de empregada. Área de apto.: 132m2. Preço, Cr$ 980.000,00 c/Cr$ 500.000,00 financiados em 5 anos. Tratar c/Avila Raposo, na Rua Sen. Dantas, 76 — 10.º andar - S/1007 — Tel. 52-0579 (15029) 700

APTO ESPLENDIDO — Rua Xavier da Silveira — Pronto, edf. de 2 por andar, vendo o de frente com peças tôdas enormes. Salão, 3 grandes quartos c| arm., 2 banh. completos, grde. coz. c| arm., dep. e garage. Base preço Cr$ 1.500.000,00, tem finanto. Para visitas só marcando hora 37-4099 — D. LUISA. (08911) 700

COPACABANA — Vendo o excelente apartamento n. 302, no 9.º andar do Edificio Leila, à rua Siqueira Campos n. 210 — de frente para a Ladeira dos Tabajaras, com 2 espaçosas salas, amplo jardim de inverno, 3 grandes quartos, armarios embutidos e sancas, banheiro social com box, copa-cozinha, dependencias completas de empregados e área — Agua em abundância — Entrega imediata, financiando-se grande parte do preço — Ver e tratar no local, diretamente com o proprietário, das 14 às 18 horas, ou pelo telefone 57-0440.

AV. ATLANTICA 2516 — Edificio Sevilha — O melhor emprêgo de capital para valorização e renda — Vendemos o apto. 204 de fundos, com 2 salas conjugadas, 3 quartos, banheiro nobre em côr, boa cozinha, quarto e dependências de empregada, área de serviço e tanque. Acabamento fino, pinturas a óleo sancas e florões em gêsso, com garagem, preço Cr$ 950.000,00, sendo à vista Cr$ 300.000,00 e o saldo financiado, prazo a combinar. Ver com o porteiro e tratar na Construtora Santa Clara, rua São José 50 9.º andar, tel. 52-1596. (10422) 700

COPACABANA — Vendo apartamento novo e de fino acabamento, pronto para habitar à Av. Copacabana 820 — apto. 303 — com hall, sala, e quarto conjugados, varanda, cozinha ampla e banheiro — Preço Cr$ ...... 350.000,00 — Tratar diretamente com o dono à Av. Rio Branco 14, 11.º andar. (4990) 700

VENDE-SE — Copacabana — Pôsto 5, perto da praia — Entrega imediata, apartamento de frente, acabamento de luxo, constando de 2 salas, 4 quartos amplos e demais dependências, armarios embutidos, banheiro de cor, pintura a óleo e multas outras benfeitorias — Preço de grande oportunidade e pagamento facilitado — Tratar com proprietário no local à Rua Xavier da Silveira 29, ap. 403. (5462) 700

COPACABANA — Vendo a rua General Azevedo Pimentel 7, apto. no 13.º pavimento, recuado com sala, 2 quartos, amplas dependencias de serviço e empregado. Ver no local com o porteiro e tratar a rua São José 90, sala 2.003. (28812) 700

APARTAMENTOS DE LUXO em construção sôbre pilotis vendo os ultimos no mais fino ponto de Copacabana a Rua Leopoldo Miguez composto de: ampla sala, jardim de inverno envidraçado, ótimo quarto, banheiro, cozinha c. fogão de 3 bocas, lugar para geladeira, area serviço c. tanque dep. empregada. Preço Cr$.... 220.000,00. Sinal 20.000,00, prestações mensais de 4.000,00. O saldo em pequenas parcelas. Tratar tel. 26-0281. Anita Gelbert. Ver plantas diàriamente das 9 às 20 horas a Rua Voluntários da Patria, 221, apto. 503. Raro negócio. (04963) 700

APARTAMENTO EM ULTIMO ANDAR COM AMPLO TERRAÇO SOCIAL, PRIVATIVO — Acabamento de super-luxo da CONSTRUTORA CANADÁ Edificio "DOM SERGIO" à rua Xavier da Silveira 95, apenas dois apartamentos por pavimento, tendo mais as seguintes peças e detalhes: grande sala, ótimo dormitório, banheiro completo em côr, louça porcelanizada, pisos em mosáico, paredes a esmalte — grande e espaçosa cozinha com banca em granito prêto e pias duplas, paredes azulejadas — área de serviço com tanque em azulejos e mármore. Pinturas totalmente a óleo, sancas decorativas em tôdas as peças — Venezianas em duro aluminio — Ferragens de luxo etc. Lado da sombra. Só o terraço tem cêrca de 40 m2 e é pavimentado em cerâmica São Caetano. Valor Cr$ 650.000,00 com 50% financiados. Diretamente no local com sr. Navarro, de 8,30 às 11 e de 13 às 16 horas. (50056) 700

COPACABANA — Oportunidade — Vende-se ótimo apartamento acabado de construir constando de: 1 salão, varanda, 2 quartos, armários embutidos, jardim de inverno, porta-mala, banheiro completo em côr com box, grande cozinha, dependências de empregada. Claridade absoluta. Ver à Av. Copacabana, 823, com porteiro, sr. Jorge. Cr$ 390.000,00 financiados em 6 anos e restante a combinar. Tratar com Escritório Técnico A. OLIVEIRA — Av. Atlântica, 2634 — esq. de Santa Clara. Tels.: 57-0383 e .... 57-3606 (Aberto todos os dias inclusive aos domingos e feriados das 9 às 23 horas). (55693) 700

AT. ATLANTICA — Vende-se aptº. de quarto e sala e demais dependências. Próprio p| renda. Tratar com Silva Costa na Av. Pres. Vargas, 509, 16.º, s 1601/2. Telef.: 23-1071, das 14 às 17 hs. (52738 700

CADILLAC E APART. COPACABANA POR CASA - - Troca-se um apart. em Copacabana, 3 qs., jardim inv., adaptavel em quarto, etc. e um Cadillac Sedanette excelente aspecto, motor 100%, gastando óleo 30, economico em gasolina, Hidramático de 53, por CASA na zona sul com o minimo de quatro quartos, bom quintal e espaço para garage. Ver Siqueira Campos, 210, apto. 803. Até às 12 ou depois das 17 horas. (07772) 700

VENDO a rua Carvalho de Mendonça 13 apto. 202. Ver no local e tratar a Rua São José 90, sala 2.003. (28814) 700

OPORTUNIDADE -- Vende-se à Avenida Copacabana, 1246, apartamento 601. De frente, com hall, 2 salas, 4 quartos, varanda envidraçada, 2 banheiros em côr, ampla cozinha e demais dependências -- Area útil 141 m2. O apartamento possui lustres e espelhos. Preço Cr$ 1.200.000,00. Com financiamento a longo prazo. Aceita-se propostas. Chaves e outras informações na I.C.I.S.A., à Avenida Venezuela, 27, 8.º andar, salas 812-814, telefone: 43-6463. (53780) 700

LIDO — Vendem-se amplos e luxuosos aptos. de jardim de inverno. 2 salas, 3 quartos, 2 banheiros e dependencias com garage e magnifico playground. Entrega imedita — Preço desde 1 milhão e cem. Tratar com o proprietario Dr. MARCOS — Tels. 23-4362 — 43-9990. (53682) 700

COPACABANA — Av. N. S. de Copacabana 371 — Vendo 2 apartamentos, juntos ou separadamente, constando de sala e quarto, banheiro cozinha, area de serviço com tanque. Predio recem construido com magnifico hall de entrada. Preço Cr$ 300 mil cada. Estão alugados por Cr$ .. 3.200,00 cada com contratos otimos. São os apartamentos 1203 e 1204. — Ver com o porteiro sr. ARTHUR, um apartamento vazio e tratar diretamente com o construtor Rodolpho de Paoli — Av. Rio Branco 151 s|1612 — Tel.: 52-0213 e 32-3635. (50718) 700

RUA SANTA CLARA, 110 — Vendem-se aptos de sala ampla, j. inv. 3 qts., b. etc., Frente e fundos, 10.º andar. Aptos. de sala e 2 qs. e amplo terraço jardim. Preços desde Cr$ ...... 720.000,00. Tratar com o proprietário dr. Marcos. Tel. 43-9990 ou a rua Mayrink Veiga, 4-11.º and. Entrega em 90 dias. Favor visitar os aptos. Antes de qualquer consulta de informações. (41782) 700

COPACABANA -- Vende-se em final de construção, o apartamento 404 da Rua Sá Ferreira, 152 composto de ampla sala, 3 quartos e demais dependencia, inclusive garage. Preço Cr$ 850.000,00. Informações na I. C. I. S. A. Av. Venezuela, 27 sala 812, telefone 43-6463. (53701) 700

APARTAMENTO — Vende-se, de frente, acabado de construir, todo em sancas e florões, artistica porta principal em ferro batido, com ótima sala, 3 bons quartos e demais dependencias -- Ver à Rua Sá Ferreira, 162, apto. 402. Preço 850.000,00. Condições de pagto. diretamente proprietário, tel. 37-5754. (12638) 700

COPACABANA — Pôsto 2 - Proprietário vende diretamente (ou troca por um menor) magnifico apartamento com habite-se, de frente, andar alto, sombra, sòmente dois por andar, 2 salas com sancas, piso "Parquet Paulista", 3 quartos com 4 armarios embutidos, banheiro de cor e demais dependencias. Financiamento Cr$ 300.000,00 e o restante a combinar. Telefone 37-7210. (09874) 700

PARA PRONTA ENTREGA — Vende-se ótimos aptos., acabados de construir, no Ed. Londres à R. Siqueira Campos, 138, acabamento esmerado, de frente, lado da sombra, com grande sala, 2 amplos quartos, banheiro completo, cozinha, quarto e W. C. de empregada, área de serviço c. tanque e armários embutidos. Preços desde 710 mil cruzeiros com financiamento em 10 anos da EQUITATIVA e parte facilitada. Informações no local com o proprietário, das 9 às 18 hs. (52551) 700

APARTAMENTO para pronta entrega Av. N. S. Copacabana, 914, apto, 301 e 1204. Vendemos para entrega imediata. Preços Cr$ 400.000,00 e Cr$ 520.000,00, com pequena entrada, parte facilitada e parte financiada. Ver no local e fazer propostas pelos tels. 57-7026 e 47-7866. (05535) 700

COPACABANA — Pôsto 6 — Apartamento — Vendo ótimo, vazio, à Av. Copacabana 1292 apt. 303, com 2 quartos, sala, cozinha e banheiro. Preço 400 mil cruzeiros. Aceito financiamento por qualquer Instituto ou Caixa. Ver no local com o porteiro. — Tratar à Rua da Assembléia 104, s| 904. Tel. 22-5814. PEDRO DA SILVEIRA. (7880) 700

COPACABANA — RARA OPORTUNIDADE — Vendemos excelente apartamentos, na Rua Domingos Ferreira, Pôsto 4, próximo a praia, novos, de frente, prontos, entrega imediata, com quarto, sala (peças amplas), banheiro completo, cozinha com lugar para geladeira . Acabamento primoroso com tacos de parquet paulista. Preço: Cr$ 340.000,00, com apenas Cr$ 50.000,00 de sinal, uma parte facilitada e o restante financiado em 10 anos. Otimos para renda ou moradia própria. Tratar na IMOBILIARIA LIF, LTDA., Av. N. S. Copacabana, 661, 2.º andar, grupo 201 — Tels. 37-4635 e 57-4515. No Centro: Rua 7 de Setembro, 66, 12.º andar, sala 1.206 — Tel. 22-9392. O escritório de Copacabana atende diàriamente, inclusive aos domingos, até às 20 horas.

COPACABANA — RARA OPORTUNIDADE — Proprietário vende ótimo apartamento pronto, de frente, entrega imediata, Pôsto 6, na Av. Atlantica, vista permanente para o mar, com vestibulo, quarto, sala, jardim de inverno, banheiro e cozinha. O apartamento está todo mobiliado em estilo moderno, com armários embutidos, bar, tapetes, etc. Preço: Cr$ 450.000,00 com entrada a combinar e o restante financiado em 10 anos. Aceita-se proposta para pagamento à vista. — Tratar na IMOBILIARIA LIF, LTDA., Av. N. S. Copacabana, 661, 2.º andar, grupo 201 — Telefones: 37-4635 e 57-4515. — Atendemos diàriamente, inclusive aos domingos, até às 20 horas. No Centro: Rua 7 de Setembro, 66, 12.º andar, sala 1.206 — Telefone: 22-9392. (15022) 700

COPACABANA. Invulgar oportunidade. Em magnifica localização em centro de grande terreno. Rua Barão da Torre, 42 (praça Gal. Osorio), a pequena distancia das praias de Ipanema, Arpoador e Pôsto 6, vendemos apartamentos, em edificio de luxo, compostos de 2 e 3 quartos e dependencias completas amplas e confortaveis, sendo todos de frente e indevassaveis. Sinal Cr$ 62 mil ou Cr$ 86 mil e o restante grandemetne facilitado. Informações, plantas e vendas: EMACO, Ltda. — Rua da Assembléia, 51, sobreloja — grupo 201. Telefones 42-8205 e 42-5531. (52989) 700

PLAZA - COPACABANA - HOTEL — Av. Princesa Isabel, 63 — Apt. 1302 — Vendemos este magnifico apartamento com frente para Princesa Isabel, mobilado, constando de: 2 quartos — Sala — Vestibulo — Banheiro — Kitch. e grande terraço. Preço: Cr$ 850.000,00 sendo Cr$...... 300.000,00 de entrada e o restante em 3 anos. Ver diariamente no local. Tratar na Imob. Esperança Ltda. — Av. Rio Branco n. 39, 11º andar. — Tels.: 43-3100 e 43-3663. (53134) 700

COPACABANA — Vendo à rua Joaquim Nabuco 236. ótimo apto. de entrada, amplo quarto, banheiro completo e cozinha americana. Dá um aluguel de 2.800,00 — Posso entregalo vazio — Preço único: 220.000,00, sendo 180 mil a vista e 40 mil financiados — Inf. e visitas com o proprietário sr. JOHN, pelos telefones 42-8305 ou 37-4537 à noite. (05624) 700

LOJA COPACABANA — Vende-se grande loja de esq. com 7 portas. Preço Cr$ 4.000.000,00 lom 50% financiados. Tratar tel.: 27-5113. (15133) 700

AVENIDA OSWALDO CRUZ N.º 101

EDIFÍCIO **UTINGA**

PROJETO E CONSTRUÇÃO DE LUIZ G. JANNUZZI

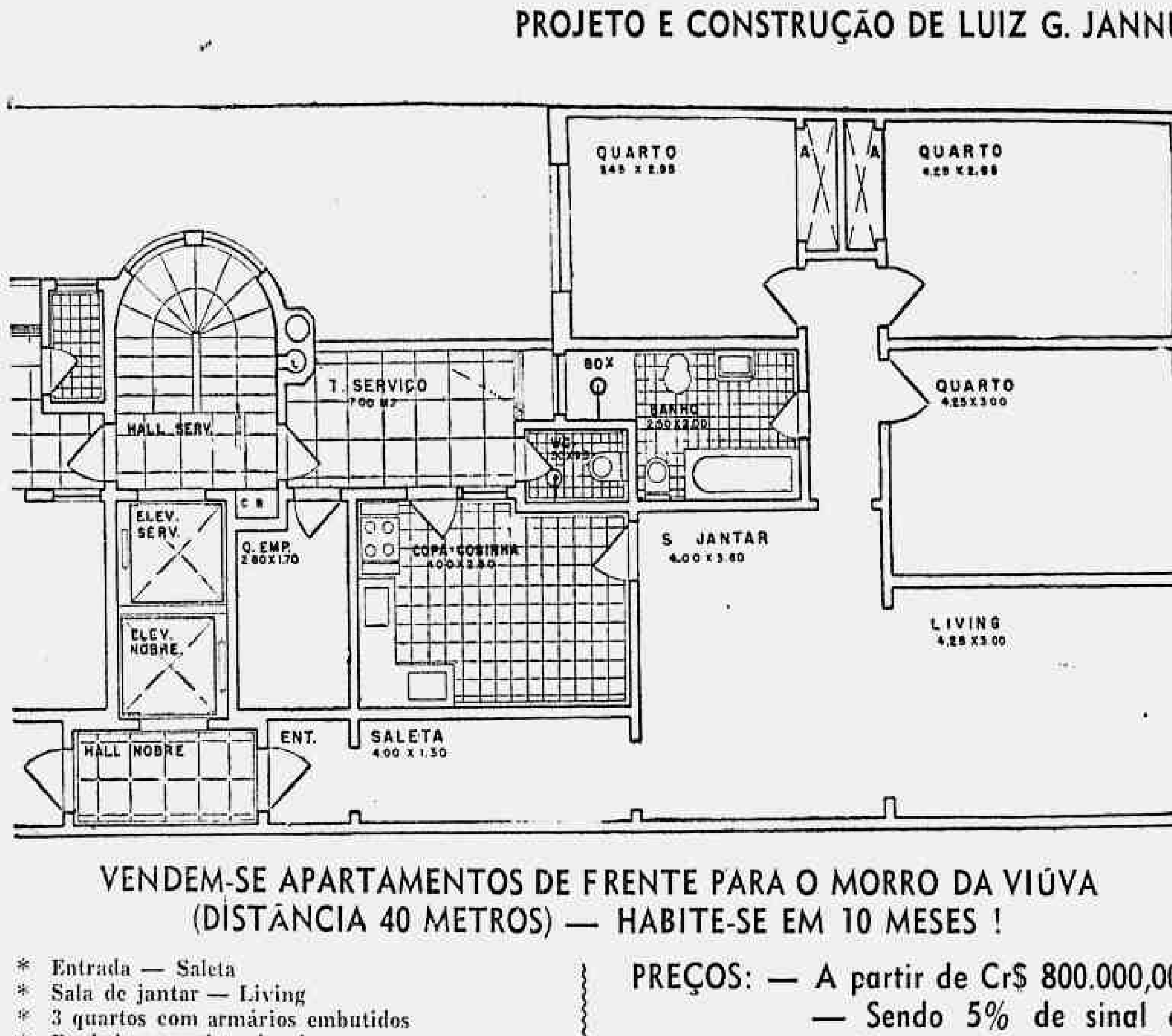

VENDEM-SE APARTAMENTOS DE FRENTE PARA O MORRO DA VIÚVA (DISTÂNCIA 40 METROS) — HABITE-SE EM 10 MESES !

- Entrada — Saleta
- Sala de jantar — Living
- 3 quartos com armários embutidos
- Banheiro completo de côr
- Copa cozinha
- Dependências de empregada
- Área de serviço com tanque
- Sôbre pilotis — Lado da sombra
- Acabamento fino
- PINTURA A ÓLEO EM TÔDAS PEÇAS

PREÇOS: — A partir de Cr$ 800.000,00 — Sendo 5% de sinal e 20% na escritura e Cr$ 320.000,00 financiados em 5 anos. O restante facilitado durante a construção.

VISITAS NO LOCAL DAS 8 ÀS 16 HORAS, INCLUSIVE DOMINGOS

vendas, financiamento e informações com a proprietária :

BRASÍLIA Imobiliária S/A

AVENIDA RIO BRANCO, 311 — 2.º ANDAR — TELEFONES: 22-0826 E 52-6508

(52146) 91

COPACABANA — Rua Barata Ribeiro 427. — Vende-se apartamento em final de construção, com 2 salas, conjugadas; 3 quartos grandes, 2 banheiros, copa, cozinha e dependências de empregada. Area de 110 m2. Preço Cr$ 750.000,00, parte à vista, parte facilitada até o habite-se. Tratar — ARDEC LTDA. Edificio Odeon, 6.º andar, sala 624, telefones 22-5658 e 22-3420. (47250) 700

R. DOMINGOS FERREIRA — Vendem-se magnificamente situados, com vista para Av. Atlantica apartamentos prontos no n.º 32 desta rua. Sala envidr., 3 qs. bº garagem e play-ground. Preços desde Cr$ 950.000,00 e Cr$ 700.000,00. Tratar diretamente com o proprietário e construtor dr. Marcos Tel. 23-4362. Rua Mayrink Veiga, 4. (41780) 700

PÔSTO 4 — Vende-se aptº. todo de frente, c| 4 quartos, 2 salas e demais dependências. Rua Constante Ramos, próximo à praia. Tratar com SILVA COSTA, na Av. Presidente Vargas, 509, 16.º and., s| 1601/2. Tel.: 43-8694, das 14 às 17 hs. (52737) 700

ED. RUBILITE --- Vendem-se grupos à Av. Copacabana, 583, próprios para escritórios. Visitas e outras informações na ICISA, Av. Venezuela, 27, sala 812, tel. 43-6463. (53800) 700

EDIFICIO YANKEE — Av. Copacabana 750. Em frente ao Cine Metro — Vende-se apartamentos de quarto e sala separados e quarto e sala conjugados para fins comerciais e residenciais. Preço: Cr$ 275.000,00 com 10% de sinal. Obra iniciada. Tratar diretamente com o incorporador J. M. SORAGGI. Av. Nilo Peçanha. 155 — s| 427 — 4.º andar — Tels. 42-2027/52-3254. (48088) 700

PARA PRONTA ENTREGA — Otimo apartamento de frente, em andar alto, constando de: 3 salas, 3 quartos tendo 1 dêles armario embutido, 2 banheiros, cozinha, quarto e dep. de empregada, garage. Preço: Cr$ ...... 1.800.000,00 c. 50% financiado em 10 anos. CIVIA - Trv. Ouvidor, 17 - (Sec. de Vendas 2.º and.) Tel. 52-8166, de 8,30 às 18,00 hs.

PARA PRONTA ENTREGA — Otimo apartamento de frente, à R. Ministro Viveiros de Castro, constando de: 1 sala dupla, varanda, 3 quartos, banheiro completo em côr, cozinha, W. C. de empregada. (Não tem quarto de empregada). Preço: Cr$... 850.000,00 c. parte financiada em 6 anos, juros de 9% a.a. e parte facilitada em 2 anos sem juros. CIVIA - Trv. Ouvidor, 17 (Sec. de Vendas 2.º and.) tel.: 52-8166, de 8,30 às 18,00 hs.

LOJA -- RENDA -- 'A Rua Barata Ribeiro, (Pôsto 4), ótima loja situada do lado da sombra, com cêrca de 260,00m2. Preço: Cr$ 3.200.000,00 c. parte financiada em 10 anos. CIVIA — Trv. Ouvidor, 17 - (Sec. de Vendas 2.º and.) tel. 52-8166, de 8,30 às 18,00 hs.

PARA PRONTA ENTREGA — Apartamento de frente, situado no lado da sombra, constando de: 2 salas, varanda, 3 quartos, armários embutidos, 2 banheiros, cozinha, quarto e dep. de empregada, garage. Preço: Cr$ ...... 1.100.000,00 c. parte financiada em 5 anos. CIVIA - Trv. Ouvidor, 17 - (Sec. de Vendas 2.º and.) Tel. 52-8166, de 8,30 às 18,00 hs. (59821) 700

COPACABANA — OPORTUNIDADE — Vendemos ótimo apartamento de frente com vista para o mar, 5.º andar, com hall, sala, quarto, cozinha e banheiro completo. Preço: Cr$ 300.000,00 com Cr$ 40.000,00 de entrada, Cr$ .... 40.000,00 na escritura e Cr$ 220.000,00 financiados em 5 anos. Aceita-se proposta para pagamento à vista. Tratar na IMOBILIARIA LIF, LTDA., Av. N. S. Copacabana, 661, 2.º andar, grupo 201 — Tels. 37-4635 e 57-4515. No Centro: Rua 7 de Setembro, 66, 12.º andar, sala 1.206 — Tel. 22-9392. O escritório de Copacabana atende diàriamente, inclusive domingos, até às 20 horas.

COPACABANA — RARA OPORTUNIDADE — Vendemos no Pôsto 6, magnificos apartamentos em final de construção, 2 por andar, com vestibulo, 2 grandes salas, 3 ótimos quartos, varanda, banheiro em côr, copa-cozinha, dependências de empregada, área com tanque e garage. Preço: Cr$ 600.000,00 com Cr$ 400.000,00 de entrada e o restante na entrega das chaves. Tratar na IMOBILIARIA LIF, LTDA., Av. N. S. Copacabana, 661, 2.º andar, grupo 201 — Tels. 37-4635 e 57-4515. Atende-se diàriamente, inclusive aos domingos, até às 20 horas. No Centro: Rua 7 de Setembro, 66, 12.º andar, sala 1.206 — Tel. 22-9392.

COPACABANA — Rara oportunidade — Vendemos ótimos apartamentos em final de construção, em rua transversal à praia, com 1 quarto, 1 sala, peças amplas e separadas por arco, banheiro e cozinha. De frente, com vista para o mar. Preço de rarissima ocasião: Cr$ 200.000,00, com Cr$ .... 50.000,00 de sinal e o restante em prazo a combinar, sem juros. Tratar diretamente com os proprietários na IMOBILIARIA LIF, LTDA., à Av. N. S. de Copacabana, 661 — 2º andar, de frente, grupo 201 — Tels.: 37-4635 — 57-4515. Atende-se diàriamente inclusive aos domingos, até 20 horas. No Centro: Rua 7 de Setembro, 66, 12º andar, sala 1206 — Tel.: 22-9392.

COPACABANA — POSTO 5 — OPORTUNIDADE — Vendemos ótimo apartamento de frente, composto de sala, 2 quartos, banheiro completo, cozinha, dependências de empregada e área com tanque. Preço: Cr$ 550.000,00 com Cr$ 130.000,00 de entrada, Cr$ 130.000,00 na escritura e o restante financiado a longo prazo. Tratar na IMOBILIARIA LIF, LTDA., Av. N. S. Copacabana, 661, 2.º andar, grupo 201 — Tels. 37-4635 e 57-4515. No Centro: Rua 7 de Setembro, 66, 12.º andar, sala 1.206 — Tel. 22-9392. O escritório de Copacabana atende, diàriamente, inclusive aos domingos, até às 20 horas.

COMPRA-SE — Casa Copacabana ou Botafogo com financiamento. Não serve casa de avenida. Base 1 milhão duzentos mil cruzeiros. Telefonar de meio-dia até 14 horas a 26-4808. (05544) 700

COMPRO APTO. DO POSTO 3 AO 6, com 4 quartos, 2 salas, ou 3 salas e 3 quartos até .. 2.500.000,00. Pago à vista, tel.: 49-0872, Mme. Aguiar. (28888) 700

COPACABANA — Otimos aptos., à Rua Assis Brasil, em final de construção — Vendem-se de frente, 2 por andar, 2 salas, 4 quartos, 2 banheiros, copa, cozinha, dep. para criada, área e garage — Armários embutidos — Preço Cr$ 1 milhão e 500 mil — Avenida Almte. Barroso 90, sala 207 — J. C. Faria — Fones: 42-4978 e 22-7936. (05608) 700

TERRENO — Vendo à rua Aires Saldanha medindo 13,60 x 28 — Walter Weinschenck — 42-6437. (10224) 700

Flamengo

FLAMENGO — Rua Senador Vergueiro— Em suntuoso edificio sôbre pilotis e c| play-ground de um apto. p| andar vende-se p| entrega em 3 meses, em andar alto de frente os últimos apartamentos c| hall, saleta, 2 salões pintados a óleo com sancas, grande jardim de inverno, 4 quartos, 2 banheiros completos em côr com armários, copa e cozinha com armários e água quente, grande área de serviço tôda em azulejos, 2 quartos e banheiro para criada e garage. — Grande financiamento a longo prazo. Para visitar marcar hora com Gomes Azeredo. Tel.: 45-2684. (14412) 900

AVENIDA OSWALDO CRUZ — Vende apto. novo, vazio, de frente com 4 grandes quartos, 2 amplas salas, 2 banheiros sociais, copa-cozinha, jardim inverno duplo, serviço completo de empregada, grande terraço c. tanque e armários e despensa armários embutidos, garage. Preço Cr$... 1.900.000,00 cruzeiros c. 800.000 a vista e restante a longo prazo. Tratar com SILVA RAMOS, depois das 17 horas, pelo telefone 32-5828. (28844) 900

FLAMENGO — Vende-se apto. Ed. Guarabira esquina Ferreira Viana. Tratar Sr. Guimarães, tel. 22-0389. (07832) 900

APARTAMENTO COM 80% FINANCIADO EM 15 ANOS — Situado à Rua B. de Macedo, em Ed. de 3 pavimentos de fundos, constando de: 1 sala, 1 quarto (independentes e com armários embutidos), banheiro completo, pequena cozinha. Ocupado c. contrato vencido. Preço: Cr$.. 390.000,00 c. 20% à vista e o restande em prestações de Cr$.. 3.744,00. CIVIA - Trv. Ouvidor, 17 - (Sec. de Vendas 2.º and.) Tel. 52-8166, de 8,30 às 18,00 hs.

APARTAMENTO C/ 70% FINANCIADO E PARA PRONTA ENTREGA -- Otimo apartamento de frente para a Praça José de Alencar, no Edificio Simon Bolivar, acabado de construir, constando de: Entrada, 1 sala, 3 quartos, 2 banheiros sociais, copa-cozinha, quarto e dep. de empregada, garage. Preço: Cr$ .... 1.150.000,00 c. 70% financiado. — CIVIA - Trv. Ouvidor, 17 — (Sec. de Vendas 2.º and.) tel.: 52-8166, de 8,30 às 18,00 hs.

APARTAMENTOS DE FRENTE EM FINAL DE CONSTRUCÃO: 'A Rua Senador Vergueiro, esquina da R. Paissandu, constando de: Quarto, varanda, banheiro e kitchinette; e de sala e quarto conjugados, varanda, banheiro e kitchinette. Preços de: Cr$ 230.000,00 a Cr$.. 340.000,00. Sinal de 15%., parte facilitada e parte financiada em 5 anos. CIVIA - Trv. Ouvidor, 17 - (Sec. de Vendas 2.º and.) Tel. 52-8166, de 8,30 às 18,00 hs. (59826) 900

FLAMENGO — Atenção! Grande oportunidade. Vende-se urgente pelo preço de incorporação acrescido de despesas! Grande apartamento de frente com hall, 2 salas, jardim de inverno, 4 quartos, 2 banheiros sociais, copa-cozinha, quarto e W.C. de empregada, área de serviço com tanque e garage. Só 2 apartamentos por andar. Entrega em fevereiro. Construção de Brandão Magalhães. Area total de 200 m2 — Preço fixo e inajustável de Cr$ ...... 1.200.000,00. Condições facilitáveis. Preço do m2 — Cr$ 6.000,00. O melhor preço! A melhor oferta imobiliária do momento! Informações e vendas com ORLANDO MACEDO — Rua S. José, 90 — 5.º andar. Tels.: 32-6128 e 32-7164. (59761) 900

FLAMENGO — Vendemos à rua Marquês Abrantes 12, apartamento de frente de quarto e sala separados, banheiro, cozinha, quarto e banheiro empregada, área com tanque por Cr$ 294.720,00 pagável durante a construção por administração. Propriedade, construção incorporação e vendas Irmãos Duek Ltda. Rua 7 Setembro 66-7.º andar. Tels. .. 42-9543 e 32-8641. (7866) 900

APARTAMENTOS — Vendem-se prontos e em construção à praia do Flamengo, Av. Rio Branco, Rua Ferreira Vianna e Rua Senador Vergueiro, desde sala, 3 quartos e dependencias até o tipo de luxo. Preços de 900.000 a 4 milhões de cruzeiros — Av. Almte. Barroso, 90, sala 207 — J. C. Faria fones 22-7936 e 42-4978. (5634) 900

FLAMENGO — Confortáveis e modernos apartamentos, compostos de: vestíbulo, sala, 2 quartos separados, banheiro completo, cozinha completa, quarto e banheiro de empregada. Area de serviço com tanque. Esquina das Ruas Marquês de Abrantes e Marquês de Paraná. Peças principais tôdas de frente para rua. Entrada de serviço independente. Venezianas metálicas coloridas Paramount. Otimos apartamentos para moradia, renda ou revenda. Preços fixos sem reajustamento de espécie alguma, desde Cr$ 500.000,00. Sem juros. PREVINAL COMERCIO E INDUSTRIA S/A. Plantas e informações no local ou à Rua da Assembléia, 11 — 12.º andar. — Telefones: 42-4737 e 32-8962. (49450) 900

FLAMENGO — Vende-se ou aluga-se na R. Machado de Assis 45, ap. 605 de sala de entrada, grande sala, 3 quartos, cozinha, banheiro completo, area com tanque de marmore, quarto e banheiro de empregado. Cr$ 950.000,00 com 250 de entrada, 700.000,00 em 10 anos., à vista desconto. Entrego vasio. Telef. 46-9658. Chaves com o porteiro. (15043) 900

MAGNIFICO APTO. DE FRENTE — PRAIA DO FLAMENGO — Vendo com entrega imediata, no 8.º andar tendo salão com 37 m2., 3 dormitórios, sala de banho americana com 4 compartimentos, copa-cozinha, quarto de empregada e garage. 1.ª habitação. Condições Cr$ 500.000,00 financ. em 18 anos e Cr$ ..... 1.050.000,00 à combinar. Negócio rápido Geraldo Alves de Rezende. Av. Rio Branco 128, sala 1.111. (51099) 900

RUA BARÃO DO FLAMENGO — Ed. Simon Bolivar — Vendo apto. 1.104 com sala, 2 quartos, todos de frente, demais dependencias, quarto e banheiro empregado — Com ou sem garage — Cr$ 300 mil a vista, Cr$ 260 mil em 18 anos e o restante em 3 anos — Ver no local, com o porteiro — Tratar telefone 45-8761. (15108) 900

APARTAMENTO — Compro com 3 quartos, 2 salas, de preferencia na Praia do Flamengo. Também atendo em inglês. Fone 38-0823. (2968) 900

A RUA SENADOR VERGUEIRO, 106 — Próximo à Praia do Flamengo — Vende-se apto. de frente, ainda não habitado, c| varanda, saleta, grande quarto, banh., coz., arm. embutido. 350 mil cruzeiros, 120 mil financiados em prestações de 1.200 cruzeiros. Chaves na portaria c| Horácio. (28867) 900

FLAMENGO — Vendo apto. pronta entrega, à Rua Paissandú, 90, c| saleta, sala, 3 quartos c| armários embutidos, banh., coz., área de serviço e quarto p| empregada c| inst. Preço: Cr$ 800 mil c| 190 mil financiados e facilidade de pagamento. Inf. Péricles Dutra, Av. Nilo Peçanha, 155, s| 612. Tels. 22-2430 e 22-5911. (12659) 900

AV. RUY BARBOSA — Negócio de ocasião, vendo lindo apartamento, com 2 salas, separadas, Jardim de Inverno, 4 enormes quartos, com armários embutidos, rouparia, 2 banheiros completos com box, em côr, copa, cozinha, 2 quartos de empregada, área de serviço com tanque e banheiro de empregada. Linda vista panorâmica para a baia de Guanabara, aeroporto, Niterói etc. Tôdas as peças atapetadas, inclusive quarto de empregada. Excelente pintura, com painéis na sala de refeições e quarto, de renomado pintor moderno Polonês. Condições: Cr$ 600.000,00 de entrada e Cr$ 1.800.000,00 financiados em 15 anos, ou redução para pagamento em menor prazo. Tratar pessoalmente na Av. Almirante barroso, 2-15.º. Tel. .... 32-7282, 42-7734 e 52-8493 em Ivan Correa — Imóveis. (7756) 900

VENDE-SE ótimo apartamento em edificio recem-contruido em pilotis, com saleta, sala, três quartos, banheiro em côr com box, grande cozinha, área de serviço com tanque, quarto com dependencias de empregada e garagem. Construção de primeira qualidade com sancas, incinerador de lixo, artistica porta de entrada, ferragens Lafont, etc. Rua Artur Bernardes, 19/21. Apartamento: 503. — Preço: Cr$ 1.000.000,00. Entrada Cr$ 400.000,00 e o saldo em 15 anos. Demais informes. Telefone: 23-5431. (10416) 900

FLAMENGO — Rua Paissandu, 318 — Com apenas 300 mil cruzeiros, V. S. receberá ainda hoje, as chaves de um maravilhoso apartamento de frente, único no andar, com ampla sala, 2 quartos, cozinha, banheiro, grande area de serviço, quarto de empregada e, especialmente, maravilhosa varanda com cerca de 60 m2. ocupando toda a frente do Ed. Ver no local, apto. C-01, com o zelador, e tratar diretamente com a firma proprietaria IMOBILIARIA e CONSTRUTORA VILLARINO LTDA. à Rua Mexico, 148, sobreloja, sala 101 — Telefone: 22-1192.

FLAMENGO — Rua Corrêa Dutra n. 9 — Vendem-se os últimos aptos., em final de construção, com ampla sala, quarto separado, ótimo jardim de inverno, banheiro c| box e cozinha. — Preços a partir de 370 mil cruzeiros, com grande facilidade de pagamento. Ver no local e tratar diretamente com a firma proprietária — IMOBILIARIA e CONSTRUTORA VILLARINO LTDA., à Rua México, 148, sobreloja — sala 101 — Tel. 22-1192. (53976) 900

FLAMENGO — Rua 2 de Dezembro, 140 — Vendo otimo apartamento com ampla sala, 3 dormitorios, hall, banheiro com box, cozinha, area de serviço, WC e quarto para empregada. Parte à vista e parte facilitada. Ver no local apartamento 304, chaves com o zelador. Tratar à Rua do Mexico, 148 — sobreloja — sala 101 — Tel. 22-1192. (53969) 900

RUA BARÃO DO FLAMENGO — Vende-se no Ed. Simon Bolivar — Luxuoso apto. frente ampla sala, 3 quartos, armarios embutidos, 2 banheiros sociais, garage etc. Cr$ ...... 1.050.000,00 com parte financiada. — Administradora Nacional. Av. Pres. Ant. Carlos 615, 2.º pav. Tel.: 52-1236. (05527) 900

Gávea

RAMOS DA LAGOA — Também em Petrópolis — Loteamento bem em Corrêas do Castelo S. Manoel: 120.000 c| 12.000 à vista. Ultimos lotes. (01851) 1001

GAVEA — Vendem-se os ultimos apartamentos do edificio Verascol à Rua Mario Machado, 35, no final da Rua Marquês de S. Vicente próximo a Universidade Católica com clima de montanha e vista maravilhosa. Prédio em construção, com 2 aptos. por andar, com grande sala, 3 amplos quartos, cozinha, área e dependências de empregada, garagem, com uma área total do apto. de 156 m2. Preço Cr$ 5.900,00 o m2. Condições: 10% de sinal, parte facilitada e parte financiada. Tratar em CIEL S. A. — Rua Alvaro Alvim, 21, 8.º and., salas 803/5. Tel. 32-9915. (55708) 1001

TERRENO PARA GRANDE RESIDENCIA -- Situado à Rua João Borges, magnifico terreno com cêrca de 3.500,00m2, tendo uma frente de 70,00m., com magnificas arvores e belissima vista. Preço: Cr$ 3.500.000,00. CIVIA. Trv. Ouvidor, 17 - (Sec. de Vendas, 2.º and.), tel. 52-8166, de 8,30 às 18,00 hs. (59818) 1001

Glória

GLORIA — Vendo a rua Sto. Amaro 184 os aptos. novos 412 por Cr$ Cr$ 260 mil e 308 por Cr$ 280 mil — Ver no local com o porteiro e tratar a rua São José 90, sala 2.003. (28813) 1100

Grajaú

APARTAMENTOS DE LUXO em construção sobre pilotis todos de frente, vendo os 2 ultimos a Rua Engenheiro Richard com vestibulo, ótima sala, varanda, 2 amplos quartos, banheiro copa cozinha, area dep. empregada. Pag. sinal 30.000,00 prestações de .. 6.000,00. O saldo em pequenas parcelas. Preço 390.000,00. Tratar tel. 26-0281. Anita Gelbert. Oportunidade única!.

GRAJAU — Vendo de frente: 460 mil c. 165 mil à vista, 70 mil a comb. rest. financ. prest. 2.507,90: sala (16.30m2), 2 q., demais deps. inclusive empregada. 38-6502 (Exceto domingos). (28841) 1200

Ipanema

ATENÇÃO -- Apartamentos todos de frente, defronte da Praça perto do Arpoador vendo os últimos aptos. de saleta, sala, sala de almoço envidraçada, quarto banheiro, cozinha, area com tanque. Preço 300.000,00. Sinal somente 30.000,00 prestações de 5.000,00 — O saldo em pequenas parcelas. Tratar tel. 26-0281. — Anita Gelbert. Oportunidade. (04960) 1300

VENDO casa para residencia, ver rua Redentor 268, de 12 as 18 hs. Cr$ .. 1.800.000,00 facilita-se alguma parte. Entrega imediata, 57-2614 e 22-0862. (05534) 1300

TERRENO — IPANEMA — Vendo c| 700 m2 (20 x 35). Pôsto 8, de esquina. R. Alberto Campos c| Farme Amoedo. Preço raro: 1.300.000,00. Facilita-se 60%. Tratar c| Sr. ARNALDO — Rua São José, 90 — 8º. and. S. 801. Fones: 42-7215 ou .... 32-6722 — SOLOBRÁS. (28904) 1300

MAGNIFICO APTO. ARPOADOR — (Um por andar). Novo c| 300 m2 Jard. Inv., 2 grandes slas., 4 dormts., 2 banhs. copa-cozinha, 2 qtos. emprds., garage etc. Preço Cr$ ...... 3.000.000,00. Negócio direto c| LIMA LEAL. Tels. 27-1818 e 47-4455. Pode visitar! Está em pintura. (11536) 1300

IPANEMA — 'A Rua Anibal de Mendonça, apartamento de fundos, em construção, devendo ser entregue em 10 meses, constando de: Saleta, quarto J. de inverno, banheiro completo, e pequena cozinha. Preço: Cr$ .... 280.000,00 c. parte facilitada. CIVIA - Trv. Ouvidor, 17 - (Sec. de Vendas 2.º and.) tel. 52-8166, de 8,30 às 18,00 hs. (59823) 1300

IPANEMA — Com Cr$ 210.000,00 à vista e mais Cr$ 210.000,00 financ. em 5 anos vendo à Rua Alberto de Campos, 51 magnifico apto. de frente no 3.º and. Edificio novo com elevador. Consta de vestibulo de 6m2, 2 grandes quartos separados, cozinha, banh. compl. e garage. Ver e tratar no local com Sr. Kurt apto. 103 das 9-17,30 horas. Tambem vendo outro apto. do mesmo tipo, alugado com boa renda, por Cr$.. 330.000,00 à vista. (12635) 1300

CASA — Vende-se em ótima vila da Rua Prudente de Morais, com 4 q., 3 s. e dep. Cr$ 800.000,00. Tratar com M. Ramos, tel. 26-8889. (05594) 1300

PEQUENO APTO. — Saleta, quarto, kitch., banheiro, Prudente Morais, 269, 204 por 260.000. Tel. 25-5173. (05614) 1300

IPANEMA — Vendemos a 50 mts. do Arpoador, ótimo apartamento composto de grande sala, 3 quartos, banheiro completo com box, cozinha, área de serviço com tanque, quarto e banheiro de empregada, ótima garage e grande área privativa do apartamento. Preço Cr$ 700.000,00, com Cr$ 200.000,00 de entrada, parte facilitada e grande financiamento em 10 anos. Ver no local na rua Gomes Carneiro 56, apto. 102. Chaves com o porteiro. Tratar na Imobiliaria "Lif" Ltda., Av. N. S. Copacabana 661, 2º and., grupo 201, tels. 37-4635 e 57-4515. No centro: Rua 7 de Setembro 66, 12º andar, sala 1206. Tel. 22-9392. O escritório de Copacabana atende diariamente, inclusive aos domingos, até às 20 horas. (52176) 1300

Laranjeiras

LARANJEIRAS — Vendo rua Mário Portela, apto. com ampla sala, 3 quartos, cozinha, banheiro e mais uma área de 36 m2. — 600 contos com grande financiamento — Caixa Econômica — Tratar Olavo R. Falcão — Rua do Carmo 6, sala 803 — Tel. .. 22-1018. (08935) 1400

LARANJEIRAS — Vendo ampla casa 2 pavimentos, centro terreno — Base 1.800 contos, aceitando-se para facilitar pequeno sitio ou apartamento — Tratar com Olavo R. Falcão — Rua do Carmo 6, sala 803 — Tel. 22-1018. (08930) 1400

LARANJEIRAS — Vende-se apartamento em Laranjeiras com 3 quartos, sala, banheiro, cozinha e grande área aproveitável com tanque — entrega vasio — com 50% financiado Caixa Econômica em prestações de Cr$ 3.100,00 — Tel. 25-3019 pela manhã e a noite — a tarde. Tel. ...... 52-7884 Dr. JOÃO — Vende-se casa em bom terreno com grandes comodidades, quintal, otimamente situada, aceitando apartamento como parte pagamento, tendo financiamento do IPASE. Tel. — 25-3019 e 52-7884 — DR. JOÃO. (07871) 1400

LARANJEIRAS - -Vende-se ótimo terreno Rua Belisario tavora, medindo 14x25 proprio para Edificio de 4 pavimentos. Tratar fone 53-1725. (07781) 1400

JARDIM LARANJEIRAS — Vendo nêsse aprazivel recanto ótimo apto. de frente, com hall, soleta, living, sala de jantar, jardim de inverno, 3 quartos, 2 banheiros sociais de côr, rouparia, copa, cozinha, área c| 2 tanques, dep. de emp. e garage privativa. Preço Cr$ 1.400.000,00. Inf. Tavares 42-6219, das 13 às 15 horas ou 48-1895, à noite. (07847) 1400

A RUA STEFAN ZWEIG — Em Laranjeiras— Vendo p| Cr$ 500.000,00 um terreno c| 500m2. Inf. 57-5771 ou 57-0573, c| Carvalho Rocha. (28881) 1400

LARANJEIRAS — Vendo à Rua Cosme Velho, ponto dos bondes de Águas Férreas e dos ônibus de Laranjeiras, lotações, dois prédios de dois pavimentos, em terreno de 15 metros de frente por 25 metros de extensão, (o gabarito do local é de 4 pavimentos), para tratar pelo tel. 57-3521. (15107) 1400

Leblon

LEBLON — Rua Dias Ferreira, 147 — Vendemos os ultimos apartamentos dando para esta rua e Av. Visconde de Albuquerque, compostos de vest., salão, 2 amplos quartos, banheiro c| box, copa-cozinha, dependências para empregada e garagem. Tôdas as peças c| iluminação e ventilação direta, 2 poços artesianos e construção já na ultima laje. Preços de incorporação a partir de Cr$ ...... 600.000,00 com apenas Cr$ .. 60.000,00 de sinal, 20 prestações mensais de Cr$ 12.000,00 e financiamento em 5 anos (50%) em prestações de Cr$ 6.375,00 a começar 30 dias após o habite-se. Ver no local à noite das 19,30 às 22 horas e à Rua Rodrigo Silva, 18 sala 506 — 42-9636, c| MARIO R. PAIVA — SYLVIO ALVES. (50721) 1500

APARTAMENTOS DE FINISSIMO ACABAMENTO — Vendemos os 2 ultimos no edificio recem construido a Rua Dias Ferreira, 617. Vendemos os aptos. 301 e 202, de sala e 3 quartos c. armários embutidos e outras comodidades. Vendemos respectivamente por Cr$ 820.000,00 e Cr$ 730.000,00, com pequena entrada, parte facilitada em 18 meses e 50% financiados a longo prazo. Ver no local e informações pelos teles. 57-7026, e 47-7866. (05550) 1500

TERRENO — Leblon — Rua José Linhares. Dois lotes juntos com 876 m2, tendo 24 de frente. Informações com BRANDON SCHILLER S.A., Rua Rodrigo Silva, 18, 4.º andar. Tel. 42-0329. (1455) 1500

LEBLON — Terreno — Esquina de V. Albuquerque c| 740 m2, testada 53 metros zona de 4 ands., vazio, plano, no local mais aristocrático da zona Sul. Preço Cr$ 4.200.000,00 50 por cento a vista restante a combinar. Detalhes c| Malaquias Rocha — Rua 7 de Setembro 65, sala 21, Tel. 42-0279. (7548) 1500

LEBLON — Para venda e moradia — A 5 minutos do Jockey, vendem-se apartamentos em início de revestimento, de sala, quarto, cozinha e banheiro e sala, 2 quartos, cozinha e banheiro. Preço cruzeiros: 300.000,00 e 420.000,00, 10% de sinal. Tratar com a proprietária, na Av. Rio Branco, 311 — 2.º andar BRASILIA IMOBILIARIA S/A. e ver, à Av. Rodrigo Otavio n.º 226. (41653) 1500

LOJA PARA PRONTA ENTREGA -- Em Edifício acabado de construir, à Av. Ataulfo de Paiva, 814, de frente para a Praça Antero de Quental, ótima loja com girau para escritório e sanitário. -- Preço: Cr$ .... 1.300.000,00 c. parte financiada em 10 anos. CIVIA - Trv. Ouvidor, 17 - (Sec. de Vendas 2.º and.) tel. 52-8166, de 8,30 às 18,00 hs.

PARA PRONTA ENTREGA — Em Edifício acabado de construir, ótimo apartamento no 8.º pavimento, com belíssima vista, constando de: 1 sala, 2 quartos, banheiro completo em côr com box, area de serviço c. tanque, quarto e dep. de empregada. Preço Cr$ 560.000,00 c. parte financiada em 10 anos. CIVIA — Trv. Ouvidor, 17 - (Sec. de Vendas 2.º and.) tel. 52-8166, de 8,30 às 18,00 hs. (59753) 1500

LEBLON — Vendo à rua Aristides Espindola n.º 20 apartamentos d entrada, sala, jardim de inverno, três quartos, armários embutidos, cozinha, quarto de empregado, área com tanque, construção de esmerado acabamento, sala pintada a óleo e com sancas, prédio sôbre pilotis com fachada belíssima, para entrega em dezembro. Preços desde Cr$ 1.150.000,00 com grande financiamento em 10 anos. Ver no local e tratar Antônio H. Oliveira, corretor exclusivo. Rua Rodrigo Silva 18, sala 701.. (15154) 1500

OPORTUNIDADE — Leblon. Próximo à Praia. Vendemos os últimos aptºs. ainda a preço de lançamento com 3 qtºs., grande living, etc. Acabamento de luxo, elevadores Otis, banheiros de côr e parquet paulista. Com garage. Entrega em dezembro. Facilidade de pagamentos e 50% financiados. Vendas diretas pelo proprietário. Ver e tratar no local. Av. Ataulfo de Paiva, 926. (52733) 1500

LEBLON — Seis pavimentos — Vende-se excepcional terreno, com frente para Dias Ferreira e Umberto de Campos, medindo aproximadamente 12 x 25 — Tratar à Av. Epitácio Pessoa 476 — Tel. 27-9123. (7871) 1500

Leme

LEME — Vende-se luxuoso e confortável apartamento, pronto para ser habitado, e já ricamente decorado, em rua exclusivamente residencial e a poucos metros da praia, da condução e do comércio, constando de: hall de entrada, 2 boas salas, 3 amplos dormitórios, cozinha, despensa, 2 banheiros sociais, quarto e W. C. de empregada e garagem. Preço Cr$ 1.300.000,00, sendo Cr$ 528.000,00 financiados em 15 anos pela Caixa Econômica, juros de 10% e o restante a combinar. Chaves no local com o porteiro. Rua Gal. Ribeiro da Costa 56 apto. 1.102 — tratar diretamente com o proprietário pelo telefone 46-8954. (15031) 1600

VENDO — um bonito apto. à rua Gustavo Sampaio, com 2 quartos, sala e dependência de empregada, grande área de serviço envidraçada etc. Preço Cr$ 620.000,00 sendo Cr$ .... 280.000,00 financiado em 5 anos, o restante a combinar. Informação com o proprietário. Tel: 37-9538. (61450) 1600

LEME — Vende-se apartamento vazio, pintado de novo, em prédio de um por andar, à Rua Ribeiro da Costa, composto de sala, varanda fechada, 3 quartos, banheiro e demais dependências. Preço: Cr$ 900.000,00 — com parte facilitada e parte financiada. Informações com BRADON SCHILLER S. A. Rua Rodrigo Silva, 18, 4.º andar. Tel.: 42-0329. (14553) 1600

Lins Vasconcelos

LINS VASCONCELOS (Bôca do Mato) — Vendem-se ótimos apartamentos, com sala, 2 ou 3 quartos, dependência de empregada, edifício Bety, de 4 andares, com elevador e garagem, sito à rua Aquidaban n.º 74, esquina de Afonso Arinos. — Ver no local, aos domingos até 12 horas. — Tratar na rua México, 74, 9.º, sala 901 ou 910, com o SR. MAX, das 16 às 18 horas. (13381) 1700

Rio Comprido

ULTIMOS A VENDA-ENTREGA EM 5 MESES -- R. MAIA LACERDA N.º 820 — Vendemos com sala e quarto, sala e 2 quartos, 2 salas, 3 quartos e dependencias completas. Preços a partir de Cr$ 246.000,00 com grande financiamento. Ver no local e tratar diretamente com os Construtores e financiadores URBANIZADORA CENTRAL LTDA. à Av. Presidente Vargas 529 — 3.º andar — s/309 — Tel. 43-8539. (28793) 2.001

RIO COMPRIDO — Vendem-se apartamentos c/ sala, 2 quartos e dependência de empregada, no edifício Magarás, de 4 andares com elevador. — Tratar à rua Aristides Lobo, 75, apto. 401, com o SR. MAX, até 12 horas. (13382) 2001

Santa Teresa

SANTA TERESA — Vendemos à rua Monte Alegre 254 — magnifico apto. s| 201 — Em edificio de um por andar — constando de: 3 quartos, 2 salas, banheiro, cozinha, dependencias completas de criada e serviço. Preço: Cr$ 800 mil. Visitas no local diariamente das 13 as 16 horas. Tratar na Imob. Esperança Ltda. Av. Rio Branco 39, 11.º andar. Tels.: 43-3100 e 43-3663. (53130) 2100

SANTA TERESA — Vende-se esplendido apartamento à rua Murtinho Nobre 94 apto. S-101, em luxuoso edifício construção de Pires-Santos em terreno plano, tendo um apartamento por andar, local privilegiado, intensamente arborizado e com linda vista, o apartamento é de poucas peças, porém todas amplas, tendo living sala de jantar, jardim de inverno completamente envidraçado, dois quartos, áreas e demais dependencias inclusive garage — Preço 1 milhão de cruzeiros, sendo metade a vista e a outra a prazo. Tratar no local com o proprietário. Tel. 32-0831. (15165) 2100

SANTA TERESA — Vendo um dos melhores aptos. deste bairro, com hall, sala jantar, 3 grandes quartos c| arm. embutidos, 2 jards. inverno, banheiro de luxo, quarto e dep. empreg. Ver à Rua Joaquim Murtinho 756, apto. S|104. Chaves ao lado ou c| porteiro. Tratar Mario Minim, Av. Rio Branco 108 s| 1702. Tel. 42-7580. (9893) 2100

SANTA TEREZA — Rua Júlio Otoni, 339 — Vende-se apto. novo, 3.º and. 301, c| 3 salas c| varanda, 3 qtos., copa-cozinha h| arm. americ., banh. c| box, dep. emp., gr. terraço c| jar. inv. e garage. Preço oportunidade 920 mil cruzeiros, parte financ. em 15 anos. Ver chaves c| porteiro. Tratar c| J. Constantino, Av. Rio Branco, 81, 11.º, s| 1.107. Tels.: — 23-2609 e 23-3218. (05603) 2100

TERRENOS — Santa Teresa, Laranjeiras — Vendemos ótimos lotes planos, às Rua Alice e Dr. Julio Otoni, próximos ao Tunel Rio Comprido; tendo água, gás, luz, tel., etc. — Preço Cr$ 250.000,00 a 400.000,00. Estão prontos para receber construção. Clima superior. Panorama deslumbrante. Tratar na Organização Técnica Imobiliária Norma Ltda. Diretor: Antonio José Cepeda. Rua do Carmo 71, 8º andar, salas 801 e 802. (15096) 2100

São Cristóvão

S. CRISTOVÃO -- CASA — Para entrega desocupada, ótima casa de Vila, constando de: 2 salas, 2 quartos, banheiro completo, cozinha e pequeno quintal. Está sendo totalmente reformada. Preço Cr$ 500.000,00 c. 50% financiado em 10 anos em prestações de Cr$ 3.587,50. CIVIA - Trv. Ouvidor, 17 - (Sec. de Vendas 2.º and.) tel. 52-8166, de 8,30 às 18,00 hs. (59827) 2200

Maracanã

MARACANÃ — Prédio — Vende-se em frente ao Colégio Militar. Entrega imediata. Tem jardim, quintal e garage. Não se aceita intermediários. Informações tel. 28-6083. (05669) 2300

Zona Industrial

ZONA PORTUARIA GRANDE DEPOSITO - -Vendo em rua paralela à Av. Rodrigue: Alves com pouco trafego em terreno medindo 12 x 53 construção de 1948 com 4 pavimentos área total de 2.096 m2 - área util de 1.906 m2, área cubica por pavimento 2.250 m3, altura de cada pavimento 6 metros, carga útil por andar por m2. 1.750 kg, carga útil do terreno por m2. 500 kg. elevador para 3.000 kgs. - 2 guindastes, sendo um para 3.000 kgs. e outro para 2.000 kgs. tendo desvio da Est. de Ferro Central do Brasil bitola larga e estreita nos fundos. Este depósito está localizado há 2 minutos da Av. Rodrigues Alves. Walter Wein schenck 42-6437. (10235) 2.400

GRANDE OFICINA MECANICA — Vendo com maquinismos os mais modernos, importados da Alemanha, Estados Unidos da América, Suécia, Itália, etc, montados em grande galpão, com 2 guinchos eletricos medindo 2.300m2, tendo o terreno um total de 9.000m2, aproximadamente. Para maiores detalhes com Walter Weinschenck. 42-6437. (12033) 2400

ZONA INDUSTRIAL — Vende-se magnifico galpão na Av. Brasil, próximo às firmas Gastul, Gávea e Tudanto, para pronta entrega, c| uma área coberta de 500 m2, em terreno de 1.600 m2, tendo uma frente de 75 m, com fôrça ligada e reservatório de 25.000 litros de água. Pagamento facilitado e parte financiada em 9 anos. Informações com BRANDON SCHILLER S.A., Rua Rodrigo Silva, 18, 4.º andar. Tel. 42-0329. (14555) 2400

Tijuca

ATENÇÃO! Vendo último apto. de luxo de frente a Rua Adalberto Aranha com vestibulo, ampla sala, 2 ótimos quartos, banheiro, copa, cozinha, área, dep. empregada. Sinal 30.000,00 na promessa, 30.000,00 nas chaves 60.000,00. Prestações de 5.000,00. O saldo em 5 anos financiados. Tratar tel. 26-0281. Anita Gelbert. Diàriamente das 9 às 20 horas. Raro negócio. (04960) 2500

APARTAMENTOS — Vendem-se, para entrega vasios, c| sala, 3 qtos, banheiro, cozinha e depds. garage e sitos à rua Engenheiro Ernane Cotrim e à rua José Hygino. Preço a partir de 820 mil cruzeiros. Av. Almte. Barroso 90, s| 207, J. C. FARIA. Fones 22-7936 e 42-4978. (05635) 2500

TIJUCA — Vendo em local aprazível ótima casa de 2 pavimentos, Facilita-se o pagamento. Preço Cr$ .. 1.350.000. Tratar 22-9543. (28900) 2500

TIJUCA — Vendem-se, à rua Conde de Bonfim, 527, ao lado do Tijuca Tênis Clube, ótimos apartamentos sôbre pilotis, em final de construção, com saleta, espaçosa sala, jardim de inverno, 2 quartos, varanda, banheiro social cem box, cozinha e dependências para empregados. Preços a partir de Cr$ 570.000,00, parte facilitada e parte financiada em 5 anos. Tratar, pela manhã, no local da obra ou a qualquer hora na rua da Alfândega, 263 (Tofic Nigri & Filhos). Tel. dia ...... 43-5174; noite 48-0551. (4912) 2500

TIJUCA — Vendo moderna e confortável vivenda tipo palacete, em terreno de 12x60, tendo jard. garagem, var. 2 salas, copa, coz. banh. e dep. de emp. Em cima 4 amplos dormitórios, hall, banheiro, comp. em cor, var., e lindo jord. de inverno, etc. Cr$ 2.000.000,00 com financiamento. — Tratar com J. T. VIEIRA. Av. Nilo Peçanha 26 — sala 712 — Tel. 22-0175 das 16 às 18.30. (28877) 2500

TIJUCA — Vendem-se, à Av. Maracanã n.º 1.039 (próximo à praça Saens Pena) 4 apartamentos, em edifício sôbre pilotis e com 1 apartamento por andar, para entrega imediata, constando de living, saleta, varanda, 3 quartos com armários embutidos, banheiro de luxo, copa-cozinha, área de serviço, quarto e dependências de empregada. Preço Cr$ 900.000,00 com 50% financiados em 5 anos, juros 12% Tabela Price. Tratar com Américo Gomes Veloso, Av. Graça Aranha 333 salas 301/2. Tel. 22-7439. (9804) 2500

OPORTUNIDADE UNICA! Vendo os 2 últimos aptos. de alto luxo em construção adiantada a Rua Conde Bonfim, para familia de fino tratamento com campos de tenis, voley, basket, privativos do edificio, com: vestibulo, 3 amplas salas, 3 ótimos quartos, 2 banheiros em cor, copa cozinha, area dep. empregada. Preço: .. 850.000,00. Sinal 100.000,00 na promessa 150.000,00. O saldo em parcelas. Tratar tel. 26-0281. Anita Gelbert. Atendo diàriamente das 9 às 20 horas. (04967) 2500

ATENÇÃO! EDIFICIO FRANCO HARA: No melhor ponto da Tijuca à rua Conde Bonfim, n.º 526, vendem-se os últimos apartamentos, p/entrega dentro de 8 (oito) meses, com 2 magnificas salas, 3 amplos quartos, boa copa, cozinha, banheiro com box dependências para empregada e grande área de serviço com tanque. Facilita-se 50% durante a construção até a entrega das chaves e financia-se 50% a longo prazo. Tratar diàriamente no local. (8690) 2500

TIJUCA — Terreno de 15 x 24, vende-se à rua Maria Amalia, junto e antes do n. 867, em declive, podendo construir 16 apartamentos — Preço .. Cr$ 300.000,00 — Tratar com Americo Gomes Veloso Av. Graça Aranha 333 — salas 301-2 — Tel. 22-7439. (28809) 2500

TIJUCA — Edf. "Felisberto Laport", Rua São Francisco Xavier, n. 130, junto à Rua Mariz e Barros, vendo apartamentos sôbre pilotis em construção já no 4.º piso, compôsto de saleta de entrada, ampla sala com varanda, dois grandes quartos, banh. completo com box, cozinha, quarto e W. C. de empregada, área de serviço com tanque, 2 elevadores, play-ground infantil. Preços a partir de ... Cr$ 580.000,00. Condições de pagamento: Cr$ 30.000,00 de sinal, Cr$ 30.000,00 na escritura da fração do terreno, financiamento até 60% em 10 anos após o habite-se, e o saldo durante a construção. Tratar com Israel Menezes dos Santos, à Rua do México, n.º 74, 4.º andar, sala 401. Tels.: 52-6570, 22-6681 e 22-3781. (53785) 2500

TIJUCA-MAR — Ocasião. Vendo 2 lotes de 14x37. R. Gen. Guedes Fontoura perto da Av. Litorânia. Cr$ 650.000,00 facilito 3 anos, sinal Cr$ 200.000,00. M. Rocha, Rua 7 de Setembro, 65, s|21. Tel.: 42-0279. (07545) 2500

TIJUCA — Vendem-se explendidos aptos. de entrada, 2 salas, 3 quartos, jardim de inverno, 2 banheiros, copa-cozinha, quarto e banheiro de empregada, com área de serviço com tanque de mármore, em prédio de 8 pavimentos s| pilotis com apenas 2 aptos. por andar, servido por 2 elevadores. Local: Rua Antonio Basilio nº. 43, próximo da Praça Saens Pena. Preço à partir de Cr$ 960.000,00 com Cr$ 500.000,00 financiados em 6 anos pela Tabela Price. Entrega prevista para 10 meses. Restam pouquíssimos apartamentos. Informações diretamente com a firma proprietária, construtora e financiadora ARY C. R. de BRITO com o SR. FRANCISCO TORRES, pelos telefones: 52-4432 e 42-1798. (07433) 2500

TIJUCA — Grande oportunidade — Vendem-se confortáveis e luxuosos apartamentos, já em pintura, entrega nestes dias, construção esmeradíssima, de saleta, sala, dois e três quartos, ampla cozinha, banheiro completo, box e louça vitrificada, área com tanque azulejados e dependências de empregada, com facilidade e financiamento — Ver na Rua Hadock Lobo, 456 — Largo da Segunda-feira — Tratar diretamente com os proprietários na Rua 1.º de Março, 6 — 2.º andar, sala 11 — Tel. 43-8234. (51307) 2500

RUA AFONSO PENA 10 apto. 503 — Frente, sala, 2 quartos, copa, cozinha banh. completo, dep. empregada, garage. Cr$ 600 mil com parte financiada. Administradora Nacional. Av. Pres. Ant. Carlos 615, 2.º pav. Tel.: 52-1236. (05528) 2500

ATENÇÃO! — Vendo casa de 2 pavimentos, à Rua Conde Bonfim, em centro de terreno de 12x30. Tratar diretamente — 26-0281. Anita Gelbert. Atende-se diàriamente, das 9 às 20 horas. Oportunidade. (04965) 2500

TIJUCA - -Vendo os 2 mais lindos palacetes da Tijuca. Cr$ ...... 6.500.000,00 e Cr$ 7.500.000,00. Telefone 28-7972. (De 13 às 17 horas). (07766) 2500

TIJUCA — Av. Maracanã — Vendemos ótima residência nova, em centro de terreno de 13x58, com varanda, 3 salas, sala de almôço, 4 quartos, sendo um duplo, banheiro social em côr, cozinha americana, 2 quartos e banheiro de empregados, grande terraço, jardim e quintal todo gramado com árvores frutíferas. Preço ...... Cr$ 3.400.000,00. Cr$ 2.000.000,00 à vista e Cr$ 1.400.000,00 em 2 anos. Tratar na Comp. Emcofe. Tel. 32-7280. (15108) 2500

CONDE BONFIM — Vendo confortável apto. c| entrada, grande sala, varanda, 2 grandes qtos., arm. embutidos, coz., área c| tanque, W.C., qto. emp. e garage. Preço 600 mil, entrada 200 mil, rest. financ. 10 anos. Detalhes 43-4462, c| RIBAS. (07856) 2500

TIJUCA — Vendo ótimo prédio tendo 3 quartos, 2 salas, cozinha, banh. compl. e dep. de emp. 700.000,00 com financiamento. Tratar com J. T. VIEIRA. Av. Nilo Peçanha, 26, sala 712. Tel. 22-0175, das 16 às 18.30. (52557) 2500

TIJUCA — Vende-se o aptº. c sala, 3 quartos, banheiro em côr, cozinha, quarto de criado e banheiro, garage, tudo muito espaçoso, esmerado acabamento, com pintura a óleo. Grande facilidade de pagamento. Tratar c| SILVA COSTA, na Av. Presid. Vargas, 509, 16.º and., s| 1601/2. Tel.: 23-1071 das 14 às 17 hs. (52739) 2500

Vila Isabel

VILA ISABEL — Unico apartamento — Vendemos para entrega em 30 dias, magnífico apto. com sancas e florões artísticos, construção particular, sito à rua Tegipio n.º 144 — apto. 302. Constando de: 1 sala de 320x450, 3 ótimos quartos, banheiro de 150 x 300 — Cozinha de 300x250 — Quarto de criada de 170x300 — Grande terraço de serviço e W. C. — Preço Cr$ 650.000,00, sendo: Cr$ 260.000,00 de entrada e o restante financiado em 10 anos Obs. — a rua Tegipio, começa na rua Engenheiro Gama Lôbo, fim de Visconde de Abaeté. Visitas diárias no local. Tratar na Imobiliária Esperança Ltda, à Av. Rio Branco n.º 39-11.º andar. — Tels.: 43-3100 e 43-3663 (53146) 2700

Subúrbios da Central

MADUREIRA — CORDOVIL — Vende-se o bom prédio à Estrada do Quitungo nº. 1.361, em leilão pelo PALLADIO dia 6 de dezembro de 1955, às 16 horas no local. Anúncios detalhados no J. do Comércio aos domingos. (11261) 2800

ENGENHO NOVO -- Rua Bela Vista 80. Vende-se casa (vazia) em centro de terreno de 11x23, c. 2 s., 3 qts., etc, e 1 anexo c. 2 qts., Inf. pelo tel. 48-0809, das 10 às 12 horas. Ver aos domingos das 9 às 12 horas. (07833) 2800

NOVA IGUAÇU — Vendo area de 11.500 m2, plana, a margem da Estrada Presidente Dutra, com fôrça elétrica e nascente propria. Ideal para grande indústria, chácara, granja ou casa de saúde. Mais informações com Alvaro Borges à rua André Cavalcante n.º 33-5.º, das 12,30 às 13,30 hs. (4433) 2800

VENDE-SE — Rua do Engenho Novo, casa com dois quartos, duas salas e demais dependencias, com quintal de 49 metros. Rua Marechal Bittencourt, Riachuelo, apartamentos c. dois quartos, sala, quarto de empregada e demais dependencias. Informações pelo telefone 29-3275. (15099) 2800

ESTACAO DE RIACHUELO — Rua Esmeraldino Bandeira, próximo da estação e das ruas Ana Neri e 24 de Maio — Em edifício em final de construção, endo magnificos apartamentos contendo: — hall, boa sala, 2 ótimos dormitórios, banheiro completo, cozinha W. C. para empregada e área de serviço. Preços a partir de 350 mil cruzeiros. Condições de pagamento: 50% a combinar, e 50% financiados em 5 ou 10 anos, juros de 12% T. Price. Tratar com AVILA RAPOSO, na rua Sen. Dantas 76 — 10.º and. s/1.007, Tel. 52-0579. (15030) 2800

CARAMUJO — Vendo 3 lotes, planos de 12 x 30 cada um, perfazendo uma área de 1.080 ms2. Preço Cr$ 47.000,00, a vista. Tratar com ALVARO BORGES a rua do Ouvidor, 128-loja, das 9.30 às 12 hs. (08297) 2800

VENDE-SE — 1 moradia com 2 qtos., sala, banheiro, cozinha, varanda em esquina, perto da Rio S. Paulo, em São João Merity, com 12x30 podendo construir para outra rua, 180.000 Cr$ facilito e um terreno no Bar Tico-Tico, há 300 m. de Rio Petrópolis, plano, com 20x100. 80.000 Cr$. Tel.: 38-5633. (52203) 2800

Jacarèpaguá

JACAREPAGUA' — Vendo magnifico terreno, distando 500 mts. do Largo do Pechincha e de toda condução, medindo 50 x 72 — Cr$ 500.000,00 com 40 por cento financiados em 5 anos — Tab. Price ou Cr$ 430.000,00 à vista — Tratar com sr. Orlando pelo — Tel. 47-2849. (28794) 3001

VENDE-SE — boa chácara, com casa, muita água e telefone à rua Florianópolis, tratar pelo telefone ...... 43-1770 com o proprietário Snr. SMITH. (12683) 3001

Méier

MEYER — Cr$ 50.000,00 de entrada e o saldo até 20 anos, vendo os ultimos apartamentos de 2 quartos, uma sala, cozinha, W.C. de empregada etc. Ver à Rua Santos Titara n.º 126 e tratar com HELVÉCIO DE GUSMÃO FILHO à Av. Rio Branco, n.º 108 — 17.º — [illegible] (49178) 3100

CASA — Méier — Vendemos à Rua Jaime Benévolo n.º 45, uma linda casa com jardim, varanda, sala, 3 quartos, vestíbulo, banheiro, cozinha e ótimo quintal com entrada para carro. Preço Cr$ ...... 800.000,00. Ver diàriamente no local. Tratar na IMOB. ESPERANÇA LTDA. Av. Rio Branco n.º 39 — 11.º andar. Telefones: 43-3100 e 43-3663 (53149) 3100

Subúrbios da Leopoldina

SUBURBIOS DA LEOPOLDINA — terrenos a 20 minutos da Praça Mauá. Mensalidade Cr$ 358,40 fone 46-1026. Antonio. [illegible]

CAXIAS — Vendem-se terrenos em Caxias, a 30 minutos da Praça Mauá com longo financiamento. Tratar com CIEL S. A. — Rua Alvaro Alvim, 21 8.º and. sala 803/5. Tel.: 32-9915. (55709) 3200

ATENÇÃO! Oportunidade unica! Vendo apartamentos para entrega em 90 dias na melhor rua da Penha, Rua Acarau c. vestibulo, ótima sala, 2 quartos, banheiro, copa cozinha, area de serviço c. tanque dep. empregada. Sinal 30.000,00 nas chaves .. 30.000,00. O saldo financiado em 12 anos. Preço 300.000,00. Tratar tel. 26-0281. Anita Gelbert. Atende-se diàriamente das 9 às 20 horas. Raro negócio. (04959) 3200

Niterói

VENDE-SE um terreno em Mar Alegre, Niterói por motivo de viagem. Inf. 57-3074. (07783) 3300

BARRETO — Vendo terreno de esquina com prédio de 2 grandes lojas com espaço para serem divididas em 4, com área para nova construção ao lado. Tratar com ALVARO BORGES à rua do Ouvidor 128 - Loja — das 9 às 11 horas ou André Cavalcante, 33 — 5.º das 12,30 à. 13,30 horas.

ICARAI — Vendo apartamento novo, la. locação com 3 quartos, sala, cozinha, quarto de empregada, muita água, a 400 mts. da praia. Preço Cr$ 570.000,00, sendo 40% de entrada e o restante a combinar. Tratar com ALVARO BORGES à rua do Ouvidor. 128 das 9 às 11 hs. ou André Cavalcante, 33 - 5.º, das 12.30 às 13,30 hs. (44334) 3.300

Ilhas

ILHA DO GOVERNADOR — Vendo terreno de frente para a praia, no mais belo lugar da Ilha, vista deslumbrante, medindo 492 m2. Informações pelo tel. 22-0630 com o Sr. Baptista. (09877) 3.400

ILHA DO GOVERNADOR — Jardim Guanabara — R. Babaçu — a 100 metros da praia, lote 113 da quadra 12 com vista deslumbrante, vendo Cr$ ...... 400.000,00 com financiamento. Rua Mexico, 98, 12º andar, sala 1206. Severino Silva. Telefones 42-2454 e 32-4892. (50025) 3400

JARDIM GUANABARA -- Vende-se lote com 16,m de frente, junto à belas residências, linda vista para o mar, na quadra 60. Entrada ...... 70.000,00, resto 2.400,00 mensais. Outro lote na Rua Moravia perto da praia. Inf. com Da. CÉRES. Tel. .. 25-0619. (28896) 3400

CASA -- ILHA DO GOVERNADOR — Em término de construção, em centro de terreno e para entrega dentro de 30 dias, constando de: 1 sala, varanda envidraçada, 2 quartos, banheiro completo c. box, cozinha, quarto e dep. de empregada, garage, c. grande terraço coberto. Pôço de água com bomba. Preço: Cr$. 650.000,00 c. 50% financiado em 10 anos. CIVIA - Trv. Ouvidor, 17 - (sec. de Vendas 2.º and.), tel. 52-8166, de 8,30 às 18,00 hs. (59824) 3400

Petrópolis

PETROPOLIS — A Rua Dr. Moreira da Fonseca, 143 ao lado da Prefeitura vende-se ótimo apartamento com salão e 2 quartos e dependencias completas. Bom preço e grande financiamento. Entrega imediata. Proprietário 37-0079. (29992) 3500

PETROPOLIS -- Vendo à rua João Pessôa 271 o apto. mobiliado n.º 21 com 3 quartos com armarios embutidos, 2 salas, varanda, 2 banheiros, cozinha, dep. para empregados e garagem. Preço com mobilia Um milhão de cruzeiros com 50% financiados em 5 anos. Walter Weinschenck 42-6437. (04950) 3.500

PETROPOLIS -- Para pronta entrega, ótimo apartamento constando de: amplo living todo mobilado e decorado, 3 quartos, banheiro completo, cozinha, quarto e dep. de empregada. Preço: Cr$ 650.000,00 c. Cr$ 350.000,00 financiado. CIVIA - Trv. Ouvidor, 17 - (Sec. de Vendas 2.º and) tel. 52-8166, de 8,30 às 18 hs. (59822) 3500

QUITANDINHA — 65.000 — ultimos terrenos a venda c| 6.500 a vista — 20 x 40 ou mais. Corretor RAMOS DA LAGOA 26-7578. (97875) 3500

VENDE-SE CASA recem construida, em terreno plano, com 2 frentes, no bairro Valparaiso, com salão, 3 dorm. c. arms. embs., dep. e garage. Rua Salgado Filho 20 e outra em centro de grande jardim com 2 salas, jardim de inverno, 3 dormitorios, sendo 1 duplo etc. Tratar ambos à R. Olavo Bilac, 380, Ponte Fones, Petrópolis. (28778) 3500

PETRÓPOLIS — Vende-se confortável apartamento do lado do sol, de frente, com linda vista para bela mata, vazio, em 3.º andar, no Edifício Marajó, na Rua João Pessoa, 153, a 100 metros da Avenida 15 de Novembro, com 2 varandas, ampla sala, 3 quartos, banheiro completo com box e aquecedor a gás, cozinha com geladeira G.E. e fogão a gás, dependências de empregadas e ampla área de serviço tôda envidraçada. Tratar com o sr. Rogério, no local, no apto. 601, ou no Rio, pelo telefone 47-0288. (05622) 3500

PETROPOLIS — ITAIPAVA — Terreno — Vende-se grande área, frente para a Estrada União e Indústria tendo 200 metros de frente para a mesma — Situada após a estrada de Terezópolis e proxima à estrada das Arcas. Preço de cada m2. vinte cruzeiros, aceitando-se ofertas. A área mede 40 mil metros quadrados. Plantas e informações na Organização Técnica Imobiliária Norma Ltda. — Rua do Carmo 71, 8.º andar, salas 801 e 802. Diretor: Antônio José Cepeda. (15097) 3500

Teresópolis

TERESÓPOLIS — Vendemos ótimos aptos., de vários tipos, no edifício Belvedere, em construção, na esquina da praça Nilo Peçanha, perto do Hotel Higino. Prédio moderno e em centro de terreno ajardinado, com linda vista para Dedo de Deus. Preços a partir de Cr$ 225.000,00, com pequena entrada e restante facilitado e financiado. — Tratar c/ A. CAMPOS JÚNIOR, av. Rio Branco, 257, sala 801. Telefones 52-6209 e 22-8674. (12571) 3600

TERESOPOLIS — Vende-se em local previlegiado, no Alto, o apart. n. 310, de frente para um lindo jardim, com sala, quarto com armário embutido, separado, banheiro completo e kitch. Edifício Sumaré, com apenas : pavimentos, aquecimento central. Preço Cr$ 280 mil parte financiada e parte facilitada. Ver no local e tratar pelo fone 45-3461. (00899) 3600

TERESOPOLIS — Vende-se um terreno no Jardim Europa, próximo a estação da Várzea; area 1.800 metros quadrados. Tratar pelo telefone 57-6164, facilita-se. (08925) 3600

TERESOPOLIS — [illegible] na Várzea, à Rua D. Tatana, linda residência moderna, recém-construída, em centro de terreno de 3.000m2, já todo beneficiado, tendo 3 grandes quartos, 3 grandes salas, 2 banheiros, vasta varanda, grande cozinha, dep. compl., e garage para 2 carros. Preço 1 milhão e 500 mil cruzeiros. Posso financiar até 50 por cento em 10 anos. — Infs. e visitas com JOHN R. AMARAL SCHAEFER, Rua Sen. Dantas 118, sala 916 — 42-8305, 52-9225 ou 37-4537. (28784) 3600

Sítios e Fazendas

SITIO — Município de Vassouras — Vende-se um com 90.000 m2, todo cercado em arame farpado, com casa, curral, galinheiros, pasto separado, bananal, árvores frutíferas, local para lavoura, várias nascentes dágua e 3 animais de tração. Frente para a E. F. Central do Brasil (Linha Auxiliar), e estrada que leva a Parada de Cilândia (1.ª após Governador Portela). Preço Cr$ 190.000,00. Tratar em CIEL S. A. — Rua Alvaro Alvim, 21 8.º and. Tel. 32-9915. (55706) 3800

SITIO — Vende-se com 26.000 m2., todo plantado, boa casa de campo, água e luz. Tem 200 metros de frente, situado à Avenida Cesário de Melo n. 3962. Tratar no local ou pelo telefone 57-1302. (12661) 3800

ÁREAS com 13,420m2 — 32.740m2 — 12.800m2, próprias para granja, chácara, sitio a uma hora da Praça Mauá — Tratar com Gavazzi. Av. Rio Branco 81 — 11º. A-S. 1105. Tel. 43-7445. (5551) 3800

SITIO -- Vendo na Estação de Demétrio Ribeiro, com boa, ampla e confortável casa, com moderno fogão a querozene, luz elétrica, e água encanada e dependências de empregada. Pomar com diversas qualidades de árvores frutíferas, galinheiro, cocheira com 3 cavalos bem arreados etc. Area de 1.700 m2. Distante 5 minutos da estação e 2 meia horas do Rio por boa estrada de rodagem. Preço Cr$ 280.000,00 sendo Cr$ ..... 180.000,00 de entrada e o restante a combinar. Tratar com ALVARO BORGES, à rua do Ouvidor, 128. loja, das 10 às 12 hs. (4424) 3800

SITIO X IMÓVEL NO RIO: — Vende-se ou troca-se, uma linda propriedade situada perto de Miguel Pereira, a 2 e meia horas da Praça Mauá, casa completamente mobiliada e de alto conforto, com aquecedor de água bilhar, luz elétrica, piscina, fontes próprias, gado e cavalos, lagos de peixes, 30.000 pés de eucalipto, tendo o terreno 360.000 m2. — Tratar com o proprietário Sr$ Kurt. Tel. 23-0887. (10412) 3800

VENDE-SE bela chácara com 10.000 m2 próximo ao Véu de Noiva (Friburgo), com grande casa de 240 m2 tôda reformada, piscina, árvores frutíferas, garagem para 2 carros. Agua e luz. Preço Cr$ 1.200.000,00. Tratar em CIEL S. A. — Rua Alvaro Alvim, 21 8.º and., salas 803/5. Tel. 32-9915. (55707) 3800

FRIBURGO — Aluga-se para dezembro, janeiro e fevereiro, uma grande e ótima casa, com todo conforto. Ver e tratar a Rua São Lourenço, 196, Cônego, Friburgo ou pelo tel. 37-8007, no Rio. (07769) 3800

VERANEIO

Vende-se lote de 50.000 m2 a 600 metros de altitude, ônibus à porta, distante hora e meia da Praça Mauá. Muita água, luz e clima agradabilíssimo. Preço de ocasião. Tratar com SILVA COSTA, na Av. Presid. Vargas, 509, 16.º, s| 1601/2. Tel.: 43-8694, das 14 às 17 hs. (52735) 3800

TERRENOS EM REZENDE E. DO RIO

Vendem-se a preços convidativos, com frente para a rodovia Presidente Dutra. Tratar em CIEL S. A. — Rua Alvaro Alvim, 21 8.º and., salas 803/5. Tel. 32-9915. (55710) 3800

VASSOURAS — Particular tendo dois pequenos sitios, ambos com casa e plantações, vende um dêles — Inf. 25-8115 e 25-5968. (28790) 3800

SITIOS — Vendo, em Paulo de Frontin, sem casa, vários tamanhos e grande área própria para indús.tria Tele. 42-6853. (27563) 3800

Srs. PROPRIETÁRIOS

Firma técnica de construção está oferecendo os mais eficientes e melhores serviços de estudos, projetos, construções, reformas, pinturas, etc., pelos menores preços da praça. Orçamentos sem compromisso. *Construtora Telles da Silva & Ernandes Ltda.*, Rua Sete de Setembro n. 189, 1.º andar — Telefone 43-9904. (52204) 91

PRAIA DO FLAMENGO

Apartamento de luxo

— Vende-se em final de construção (Habite-se em 2 meses) o apartamento 401 na Praia do Flamengo, 168. Hall, vestíbulo, grande living (60 m2), 3 dormitórios com armários embutidos, 2 banheiros, guarda-roupa, cozinha, área de serviço, grande quarto e dependências de empregada. Garage com box no próprio pavimento.

— Área útil 230 m2.

— Preço: Cr$ 2.300.000,00 com parte financiada.

Informações, vendas e financiamento com a proprietária.

Brasília Imobiliária S. A.

Av. Rio Branco, 311 — 2.º pavimento.
(Sede própria) — Tel.: 22-0826 e 52-6508
(41650) 91

FLAMENGO

RUA HONÓRIO DE BARROS N.º 24/26
(Entre a Av. Oswaldo Cruz e Sen. Vergueiro)

APARTAMENTOS PRONTOS E PARA ENTREGA EM DEZEMBRO PRÓXIMO

60% FINANCIADOS EM 10 ANOS

1 sala c/ sancas; varandas, 2 ou 3 quartos (c/ armários embutidos forrados em madeira); banheiro completo c/ box; ampla cozinha com vários armários; ótima área de serviço c/ 2 tanques; quarto e dep. de empregada; garagem para os aptos. de 3 quartos.

Construção de luxo da Cia. Construtora Pederneiras S/A

* Pilotis * Lago, jardineiras * Play-ground
* 3 Elevadores Otis de Luxo

PREÇOS

De Cr$ 785.000,00 a Cr$ 1.360.000,00

Sinal: 20% — Habite-se: 10%
3 meses após o Habite-se: 10%

IMOBILIÁRIA CIVIA S. A.

Trav. Ouvidor, 17 (Seção de Vendas - 2.º andar)
Telefone 52-8166
HOJE — VISITAS AO LOCAL DAS 9 ÀS 17 HORAS
(59807) 91

COPACABANA – POSTO 2

RUA BARATA RIBEIRO 160

INCORPORAÇÃO, FINANCIAMENTO E VENDAS DE

RODOLPHO DE PAOLI

Aptos, em início de construção com jardim de inverno, sala e quarto separados, toilette, banheiro completo, cozinha com fogão de 4 bôcas e lugar para geladeira, área de serviço com tanque, quarto e W. C. de empregadas.

Construção sôbre pilotis da

"CONSTRUTORA PREDIAL DE PAOLI LTDA."

Preços: Cr$ 450.000,00 a Cr$ 480.000,00 (Fixos sem reajustamento). Sinal de Cr$ 12.000,00, facilidade de pagamento e Cr$ 180.000,00 financiados em 5 anos apos entrega das chaves. Tratar diretamente à Av. Rio Branco, 151 — Grupo 1612 — TELEFONE: 52-6213

(50708) 91

ÓTIMA LOJA

Já com habite-se — área de 60 m2 — duas portas largas — piso de cerâmica — à Av. Princesa Isabel, 85 — Preço: 1.350 contos sendo, 850 à vista e o resto a combinar. — Tratar diretamente com a Construtora à Rua Debret, 23, 5.º — Salas 507/10 — Tel.: 22-0116 — Sr. Roberto.

(11311) 91

ONTEM?

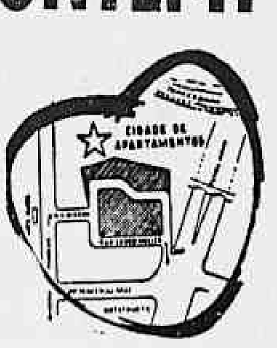

PROJETO MARAVILHOSO!

HOJE:

MAGNÍFICA REALIDADE!

Aspecto atual dos edifícios em acabamento, "ITAPEMIRIM", "SANDY" e "AROSA"

ISTO SIM!..

MORAR NA CIDADE DE APARTAMENTOS É VIVER NO CORAÇÃO DA ZONA SUL

ÚLTIMOS APARTAMENTOS NOS EDIFÍCIOS:

"ITAPEMIRIM"

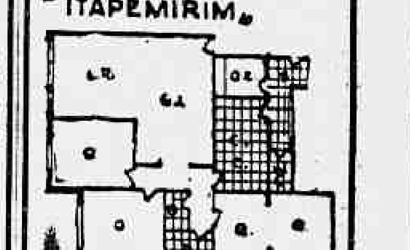

"SANDY"

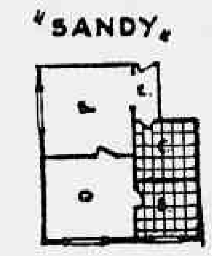

"AROSA"

"CONGRESSO"

Visitas diárias, inclusive domingos.

ACEITAM-SE RESERVAS PARA OS NOVOS EDIFÍCIOS

+ 10% DE SINAL
+ 40% FACILITADOS
+ 50% FINANCIADOS CAIXA ECONÔMICA.
+ COMERCIÁRIOS: 100% FINANCIADOS
+

ESCRITÓRIO

Rua Rodrigo Silva, 18 - 7.º, s/ 705 — Fone: 42-0855
Obra: Rua Lauro Muller, 174
Fone: 46-0227

(50457) 91

LOJA -- AV. N. S. COPACABANA

Vende-se loja com subsolo e quintal próximo à Confentaria Colombo. Area total: 460 m2. Preço: 7.000.000,00. Com 50% financiados em 5 anos T. Price. Tratar na Av. Rio Branco, 137 — Sala 206. (53144) 91

FLAMENGO

Vende-se apartamento com vestíbulo, living-room, sala, 3 quartos, banheiro completo, copa, cozinha, quarto e WC de empregada, área com tanque e garagem, área de 163,53 m, à Rua Samuel Morse n. 12, apto. 201, preço base Cr$ 1.500.000,00 sendo parte à vista e parte a prazo, condicões a combinar. — Tratar na seção de imóveis do BANCO COMERCIAL DE MINAS GERAIS S/A., sito à Rua Primeiro de Março, 15.

TECOMAT
EMPRESA TÉCNICA DE CONSTRUÇÕES E MATERIAIS LTDA.
ENG. RESP. SYLVIO BUNÉA ESPECIALIZADO NOS E. E. U. U.
AV. PRES. VARGAS, 446, SALA 1606, TEL.: 43-9521
OFICINAS: ESTR. DE VIGARIO GERAL, 1841 - RIO DE JANEIRO

VÃOS QUALQUER LARGURA

CONSTRÓI

EXECUÇÃO RÁPIDA
DURABILIDADE ETERNA
PEÇAM PROPOSTAS

SUBSTITUINDO A ESTRUTURA DE MADEIRA POR
ESTRUTURA METÁLICA
PELO MESMO PREÇO

Sítio -- Petrópolis x Automóvel

Vende-se sítio no meio da Estrada Rio-Petrópolis — Casa — Piscina — Apto. para caseiro, horta, etc. 6.500 m2. Preço Cr$ 1.250.000,00, sendo Cr$ 500.000,00 financiado em 15 anos. Aceita-se como pagamento inicial 1 ou 2 carros no valor total de Cr$ 750.000,00. Tratar com D. Suany — Rua São José n. 9 - 4.º andar, das 8,30 às 17,30 horas. (41783) 91

MENSAGEM NATALINA AOS CHEFES DE ORGANIZAÇÕES, INSPETORES E CORRETORES (AS).

Á IMOBILIÁRIA PÃO DE AÇÚCAR LTDA.

que Vende — Constrói e Administra, desejando prestigiar os homens de venda proporcionando-lhes um feliz Natal com bastante dinheiro, abre as inscrições aos interessados, para vender o seu espetacular loteamento, com meio-fio, calçamento, arborização e água canalizada, no mais chic bairro residencial de veraneio da Rio-Petrópolis, o JARDIM MIRA SERRA. Procurar das 9 às 12 e das 14 às 17 horas, sòmente 6.ª feira, pelo sr. LAUANDE. (41784) 91

CASAS -- MANGARATIBA

VENDO POR Cr$ 85.000,00 modesta casa com grande terreno perto da praia, tendo água e luz. Tratar com Domingos, à Av. Rio Branco n. 18 - 6.º andar - sala 602. (51535) 91

CASA EM MURIQUI

Vendo com varanda de 10 metros quadrados sala e grande quarto, cozinha e banheiro, em final de construção. Entrada: Cr$ 80.000,00 o saldo em Cr$ 2.000,00 mensais. Tratar com Domingos Av. Rio Branco, 18, 6.º — sala 602. (51531) 91

CASAS em IBICUI

Vendo diversas. Preços desde Cr$..... 190.000,00 facilitando a metade e o saldo a combinar. Tratar com Domingos a Av. Rio Branco 18, 6.º andar, salas 601 e 602.

(51529) 91

CASA NA PRAIA DE MURIQUI

VENDO COM 2 QUARTOS, SALA, COZINHA E BANHEIRO, construída em terreno que mede 10 x 40. Preço à vista Cr$ 320.000,00. Tratar com Domingos a Av. Rio Branco, 18, 6.º andar — Sala 602. (51532) 91

VENDEMOS EM 30 DIAS

ORGANIZAÇÃO ESPECIALIZADA NA ZONA SUL

Vende sua casa ou apartamento em apenas 30 dias. Só aceitamos Zona Sul. Av. N. S. de Copacabana, 542 - 4.º andar, grupo 405 (junto ao Correio). Fone: 57-6147. Aberto das 9 às 20 horas. Não temos filiais. (51342) 91

CASA — PRAIA DA RIBEIRA

(MANGARATIBA)

Vendo uma na parte alta, com 2 quartos, sala, cozinha e varanda, banheiro, água e luz, preço Cr$ 130.000,00, facilito parte, tratar com Domingos, Av. Rio Branco n. 18 - 6.º andar, sala 602. (51530) 91

CASA — MURIQUI

Vendo casa e um apartamento anexo, tudo novo, preço total do conjunto Cr$ 230.000,00. Facilito Cr$ 100.000,00, a combinar, o melhor negócio do momento em Muriqui — Tratar com Domingos — Av. Rio Branco 18, 6.º andar — salas 602.

(51533) 91

PRAIA DE ITAIPU

Vende-se na mais pitoresca praia do Brasil, a poucos minutos das Barcas — em frente a Copacabana, por preço de Itaipu — lotes de grande metragem, com água, luz, ônibus e lotações, comércio, hotel, restaurante. Pagamento em 100 meses, sem juros e sem entrada inicial. Av. Rio Branco n.º 137, sala 216 — (Edifício Guinle) — Tel.: 52-8726 — Sr. MARIO. (05512) 91

COPACABANA

Otimos apartamentos com 2 e 3 quartos — muito amplos e ventilados com linda vista para Copacabana e Lagoa — Vendem-se à Av. Henrique Dodsworth, 83, com grande financiamento — Entrega dentro de 10 meses — Otimo preço. Tratar diretamente com a Construtora à Rua Debret, 23, 5.º andar, salas 507-10 — Tel.: 22-0116 — Sr. Roberto.

(11312) 91

ICARAÍ

Vendemos na Praia de Icaraí — Niterói, aptos. de frente, em final de construção, de quarto, sala, banheiro, cozinha, etc. Preço Cr$ 290.000,00 — Sinal de Cr$ 50.000,00 e o restante a combinar. Tratar diretamente na Comércio e Construção Flamengo S. A. — Largo da Carioca, 5 — Sala 603 — Telefons: 42-9917 e 42-0594. (07770) 91

APARTAMENTO

De luxo no 13.º andar do lindo Edifício "Duque de Oxford" vende-se Cr$ 1.600.000,00 facilitando pagamento. Panorama deslumbrante, entrada, salão, sala de jantar, dois quartos, banheiro em côr, garagem, quarto de empregada. Pode ser visitado em qualquer momento, procurando o Sr. Zeferino ou Luiz. Entrega em sessenta dias. — Informações pelo telefone 23-3488. (15088) 91

CASA -- MURIQUI

VENDO UMA POR Cr$ 180.000,00, entrada de Cr$ 100.000,00 o saldo em Cr$ 3.000,00 mensais, próximo da estação. Tratar com Domingos, à Av. Rio Branco n. 18 - 6.º andar. (51534) 91

PETRÓPOLIS

Residência de alto luxo, para família de fino tratamento. Vendo à Avenida Keller, residência tôda pintada a óleo, de 2 pavimentos, c/ 2 salas, 2 salões, 5 quartos, 2 banheiros, sendo um em côr, varandas, terraço, jardim, lavanderia estufa, apto. c/ banheiro p/ empregada, garagem e telefone. Preço Cr$ 1.800.000,00 c/ Cr$ 800.000,00 financiado em 3 anos. Tratar com H. BEZERRA, à Av. Rio Branco n. 117 - s/ 501 — Telefone 52-4933.

(52558) 91

Pintura ou Decoração

Confie a pintura ou decoração de sua loja, escritório, apartamento ou casa à ARDEC LTDA., que dispõe de pessoal técnico especializado. Orçamento grátis.

Fechamento de Varanda

Envidrace a varanda do seu apartamento ou casa, e ganhe uma peça. Podemos fecha-la em madeira, ferro ou aluminio. Trabalho garantido. Orçamento gratis.

CONSTRUÇÃO OU REFORMA DE CASA

ARQUITETURA, DECORAÇÃO E CONSTRUÇÃO ARDEC LTDA. oferecem os seus serviços para qualquer sugestão ou estudo referente a construção ou reforma de sua casa. Disponha da nossa seção de ARQUITETURA e CONSTRUÇÃO.

ED. ODEON. (CINELÂNDIA) S. 624 - TELS.: 22-5658 e 29-3420

Valorize e Melhore

o aspecto de sua casa pintando-a com a

Tinta para fachadas CONSERVADO-P

à base de cimento branco neve

Conservado-P é uma cobertura super protetora, impermeável e decorativa, própria para concreto, argamassa, tijolos e pedras. Conservado-P protege, embeleza, conserva e impermeabiliza.

Sika

Um produto de qualidade

Vendas dos produtos SIKA:

MONTANA S. A.

Rio: Rua Visconde de Inhaúma, 64 - 3.º - Tel. 43-8861
São Paulo: Rua Sete de Abril, 71 - Loja - Tel. 34-5116

REPRESENTANTES EM TODOS OS ESTADOS

11.042

COPACABANA

Vende-se magnifico apartamento, luxuosamente mobiliado, na Rua Duvivier, 21, apto. 201, com 2 salas, 3 quartos, 1 banheiro social, cozinha, copa, WC de empregada, área de 150,00 m, preço base Cr$ 2.000.00,00, sendo parte à vista e parte financiada. Ver no local e tratar na seção de imóveis do BANCO COMERCIAL DE MINAS GERAIS S/A., sito à Rua Primeiro de Março, 15. (61449) 91

VENDE-SE MAGNIFICOS APARTAMENTOS E OTIMOS TERRENOS

p/ incorporação. — Tels.: 42-8514 e 46-9647, ARMANDO. (1782) 91

COMPRA-SE TERRENO

Compra-se terreno para incorporação, em Copacabana, Ipanema ou Leblon. Paga-se em apartamentos. — Tratar na ORGANIZAÇÃO GUEDES LTDA. à Av. Copacabana, 129, S. 207. (12663) 91

APARTAMENTOS NO FLAMENGO

Rua Machado de Assis, 14

Vendemos apartamentos próprios para renda ou moradia, compostos de: entrada — sala — quarto — banheiro e kitchenette. Preços de: Cr$ 200.000,00 a Cr$ 345.000,00. Tratar com GRAÇA COUTO S. A. INDUSTRIA E COMÉRCIO — Rua Buenos Aires, 48, 3.º andar. — Telefone: 43-7170. (55016) 91

VENDEM-SE NA TIJUCA

CICASA — COMPRA E VENDA DE IMÓVEIS

AV. GRAÇA ARANHA N.º 19 - GRUPO 1.202 SALA B. 4 Tels. 42-8925 - 22-9170

Vendem-se dois ótimos apartamentos, à Rua Silva Teles, pronta entrega, compostos de sala, dois ótimos quartos, hall, cozinha, banheiro completo, área com tanque e dependências de empregada. Base Cr$ 500.000,00 cada um, sendo Cr$ 300.000,00 à vista, parte facilitada e parte financiada a longo prazo. Tratar com Moraes ou Menezes. (08951) 91

JARDIM NOVA AMÉRICA

Zona Sul

LOTEAMENTO DE ELITE

300 lotes apenas, no prolongamento da Av. Niemeyer, junto ao Itanhangá Golf Club, com frente para a estrada asfaltada Leblon-Jacarepaguá n.º 3.250 — clima de montanha nas proximidades do mar — terrenos planos com bastante água — preços a partir de Cr$ 100.000,00 (cem mil cruzeiros) com pequeno sinal de reserva, e o saldo em 8 anos.

SOCIEDADE IMOBILIÁRIA NOVA AMÉRICA LTDA.
Av. Nilo Peçanha, 12 — 8.º andar — sala 801/3
Fone: 42-5737

(51185) 91

PRESTAÇÕES de Cr$ 1.886,50

Vendemos os últimos apartamentos em construção, na Av. Amaral Peixoto, Niterói, de quarto, sala, cozinha e banheiro. Sinal de Cr$ 4.900,00 parte facilitada e o restante em prestações de Cr$ 1.886,50. Tratar diretamente na COMÉRCIO E CONSTRUÇÃO FLAMENGO S/A. — Largo da Carioca n. 5, sala 603 — Tels. 42-9917 e 42-0594. (12523) 91

Loja -- Av. Copacabana

Vendo com grande facilidade de pagamento tendo 200 m2 de loja e 160 de sobreloja, luxuosamente montada, entrega imediata. Leopoldo Zacconi. Av. Rio Branco, 128 sala 1212. (1269) 91

Apartamento novo de 3 quartos

Vende-se à Rua Felipe de Oliveira n.º 30 por Cr$ .... 1.050.000,00 com três quartos, duas salas, banheiro social e dependências de empregada. Construção Freire & Sodré. Telefone: 43-2844. (59755) 91

ÁREAS DE TERRENO

Vendem-se c/ 50% financiados, as seguintes:

BENTO RIBEIRO — Rua Jatobá, esquina da R. Marina;
— Rua Jatobá, esquina de R. Leopoldina Seabra, a Cr$ 1.000,00 o m2.
JACAREPAGUA — R. Florianópolis 313, 39x121, quase esquina de Praça Barão da Taquara, Cr$ 500,00 o m2;
— R. Pinto Teles 320, quase esquina da Rua Cândido Benicio, 66x99, a Cr$ 500,00 o m2 e na mesma rua n. 680, de 22 x 99 a Cr$ 1.000,00 o m2.
BONSUCESSO — Entre a Av. Brasil e a praia, 5.500 m2, c/ 3 frentes; outra c/ 900 m2 de esquina e outra com 880 m2, a Cr$ 1.500,00 o m2.
Informações mais detalhadas, diretamente no escritório do proprietário à Rua Lavradio, 180 - 1.º and., de 12 às 18 hs., só nos dias úteis.
Administradora de Bens Imóveis "VIRANTE".

(28868) 91

RÁDIOS E GELADEIRAS

Geladeiras novas e usadas, com garantia e facilidade de pagamento. Também trocamos e compramos. Casa Gelofix, rua Carvalho de Mendonça 24-B Copacabana — Pôsto 2. Tel. 57-5717. (9653) 60

TELEVISÃO PHILCO movel chines conjugado com tampão de cristal, toca-discos Philco, original, não é montada, é importada diretamente da América do Norte, 1 ano de uso — custou 85.000, muita nitidez, som maravilhoso — Ver Av. Atlântica 3150 — apto. 101. (9922) 60

GELADEIRA americana, 11 pés congelador Frizer com gavetas para legumes, peixes, galinhas etc. Custou na loja Cr$ 50.000,00 vendo urgente por Cr$ 27.000,00 aceito ofertas — Ver Avenida Atlantica 3150 apto. 101 perto do Cine Roxi — Ver durante a semana, domingo, segunda e têrça-feira. (9924) 60

GELADEIRA a querosene, Electrolux, grande, moderna, pouco uso, perfeito funcionamento, vendo barato, motivo de mudança — Rua Cesário Alvim 32 — Botafogo — Própria para Fazenda. (15054) 60

RADIO VITROLA super, som, long-play cústicas de som estereofônico, 3a. dimensão, dial c| discoteca, 2 agulhas permanentes, movel todo de pau marfim espetacular, vendemos por motivo de viagem inesperada, — custou 40.000,00 urgente por 14.000,0. Ver Av. Atlantica 3150 apto. 101 — Domingo, segunda e têrça-feira. (9919) 60

GELEDEIRA americana, de 11 (onze) pés, moderna pouco uso, perfeito funcionamento de cor azul, vendo por 25.000 cruzeiros, motivo mudança — Aceito troca por televisão — Rua Cesário Alvim, 32 — Botafogo. (15055) 60

COMPRO — Uma geladeira usada ou nova. Pago logo à vista. Sr. Magalhães, dia e noite. Fone: 37-3931. (08914) 60

RÁDIO — Vendo um pequeno inteiramente novo, ondas médias e curtas. ótimo presente para Natal. Tel. 27-3250. (09887) 60

GELADEIRA AMERICANA — General Electric 8 pés, pouco uso, em estado de nova. Preço ocasião. Motivo viagem. Pontes Corrêa, 114, apto. 101 — Andaraí. (28799) 60

GELADEIRA ELECTROLUX OU SERVEL, a gas, querosene ou elétrica, compro uma, pago a dinheiro na hora. Favor telefonar para 46-4417, WALTER — Serve qualquer tamanho. (04801) 60

RÁDIO ZENITH — Super Transoceânico (portátil) sete bandas, mostrador iluminado. Vende-se com bateria, novo. Tels.: 22-5994 e 42-2764. (05479) 60

TOCA-DISCOS — Garrard, Webster Emerson, etc, a 2.000 cruzeiros, Marques, na Rua Uruguaiana, 11, 2.º andar, por cima da sapataria. (02631) 60

MILITAR que se retira vende geladeira americana GE 7 pés por .... 20.000,00 e sala jantar de mais de 30.000,00 por 15.000,00. Av. Atlântica 290 - apto. 75 — Leme. (07855) 60

TV. ZENITH — Vendo, móvel claro, de 17" tipo console, funcionando perfeitamente, com pouco uso - Rua Radmaker, 47 apto 101 - Muda. (28551) 60

GELADEIRA — Americana importada super-luxo 9 pés, com "freezer" e diversas repartições para carne, legumes, etc. Nova. Valor Cr$ 48.000 vendo por 29.000. Urgente. Rua Senador Dantas 118-C, sala 910. (11528) 60

RÁDIO PORTATIL — Vende-se Zenith Transoceanic. Av. Copacabana 1049. Apto. 404. (7878) 60

CONGELADOR (FREEZER) — Vende-se Reynolds 5 pés cúbicos novo estado. Av. Copacabana 1049 Apto. 404. (7877) 60

TELEVISÃO — Vende-se Magnavox 21 polegadas. Lindo móvel — Av. Copacabana 1049 — Apto. 404. (7876) 60

COMPRO 1 GELADEIRA

Particular compra, que esteja funcionando bem, embora precise pintar. Pagamento à vista. Tel.: 57-0060. (1719) 60

T.V. ZENITH 21" Ver: Rua México, n. 31-C.

1956 — Nova. Recebida Estados Unidos. — Preço especial. — Facilidade. (13328) 60

TRANSFORME SEU RÁDIO

Numa rádio-vitrola moderna, tenho caixas ,variado sortimento, toca-discos, chassis grandes para rádio-vitrolas, faço todo e qualquer serviço garantia total. MARQUES. — Rua Uruguaiana, 11, 2.º andar, por cima da Sapataria. (2660) 60

T.V. — CONSERTOS

Garantia - Honestidade.
Simon S. Mizrahi
Tel.: 38-8166 até 22 hs.

(7224) 60

GELADEIRAS

GARANTIA 5 ANOS
$ 850,00 POR MÊS
CASA DO BARBOZA
3 LARGO DO MACHADO 7

Aparelho de Ar Condicionado

CARRIER, vendo quase novo. Telefone 25-4250. (12665) 60

RÁDIO-VITROLA R.C.A. Long-Playing - 3 rotações

Nova, com garantia, recentemente importada, contrôle eletrônico, desligando totalmente quando termina o programa. Onze válvulas, várias ondas, pick-up automático eletrônico, alta fidelidade, 12 discos. Vendo urgente por preço muito inferior ao custo aqui no Rio. Rua Barata Ribeiro, 308. — Fone: 37-5432. (28823) 60

ELETROLAS STANDARD Cr$ 7.500,00

Electric e outras, a partir do preço acima. Tenho variado sortimento, abaixo do custo. transformação de negócio. MARQUES, Rua Uruguaiana 11, 2.º andar. Por cima da Sapataria.

PAROU SEU RÁDIO ?

Consertamos rádio, televisão e antena. — Telefonar para 25-5152, chamar RODOLFO. (29792) 60

TOCA-DISCOS AUTOMÁTICOS

Usados, Compro e Conserto
VOU A RESIDENCIA.
Telefone: 32-4621.

COMPRO 1 GELADEIRA

1 Piano - Televisão e 1 Máquina de Costura. — Urgente. Tel.: 28-2843. (5501) 60

Pintura de geladeira por 600,00

A domicilio e laqueação de móveis. Sr. Walter. Tel. 22-3753. (8440) 60

CONSERTOS DE GELADEIRAS AR CONDICIONADO

Técnico estrangeiro conserta qualquer tipo de geladeira, ar condicionado, a domicilio, máxima garantia, atende também domingo.

F.: 57-7156.

(27910) 60

Sua máquina de lavar, geladeira, etc., representam hoje um verdadeiro patrimônio. Não as entregue pois, na mão de qualquer inexperiente.

Todos os nossos serviços, executados em oficinas modernas, acompanham um têrmo de garantia válido por um ano.

FACILITAMOS O PAGAMENTO

Consertos, Reformas e Pinturas

A CANADENSE (Refrigeração) LTDA.
Rua General Argolo, 105 — Tel. 57-8206

CANADENSE (REFRIGERAÇÃO) LTDA. SÍMBOLO DE QUALIDADE

TV-RIO - TV-TUPI

V. pode obter melhor nitidez de imagem e som no seu TV. Consulte nosso Departamento de Antenas (23-3722). Não há casos sem solução. Consertos técnicos de televisão com garantia. — TELESERVICTUS DO BRASIL — RUA MAGALHÃES CASTRO, 87.

(05439) 60

TELEVISÃO DE 21"

PREÇO A PARTIR DE CR$ 32.000,00

Importados, com garantia, instalados com antenas para os dois canais. Marcas: Admiral, Emerson, R.C.A. Victor, Stromberg, Semp, Windsor, G. E., Invictus, etc. Rua Ramalho Ortigão, 12 — Sobreloja — Ed. Joalheria Imperial.

FACILITA-SE O PAGAMENTO

(59808) 60

TELE-SERVICE

NOME REGIST.

A MAIOR ORGANIZAÇÃO EM CONSERTOS DE TELEVISÃO

ZONA SUL:	ZONA NORTE
Tel. 47-2970	Tel. 58-7454
Rua Teixeira de Melo,	Rua Barão de Mesquita,
n. 25 - loja - Ipanema	n. 769 - loja - Tijuca

Grande frota de camionetes oficina para atender na hora, técnicos especializados nos EE.UU., em tôdas marcas, única que usa peças originais e seus técnicos têm ordenado fixo a fim de evitar que o empregado faça serviços com pressas e cobre com desonestidade. Por essas é que 80% dos possuidores de televisão prefere nossa organização.

(28798) 60

CAIXAS PARA RÁDIO-VITROLAS

A partir de Cr$ 1.200,00, tenho Pau-Marfim, Modernas, Chipendale, Rústico, Apartamento, etc.

MARQUES
Rua Uruguaiana, 11 - 2.º andar, por cima da sapataria. (13144) 60

Conserto de Geladeiras,

Máquinas de lavar, aparelhos de ar condicionado e elétricos, em geral. Enrolamento de motores. Oficinas especializadas do Centro Eletro-Mecânico. Tel. 26-0977. Rua Real Grandeza 313 — Botafogo. (01730) 60

PINTURA de GELADEIRA

SÓ POR Cr$ 700,00

Pinta-se à pistola, a domicilio, em branco ou côres, qualquer tamanho. Acabamento perfeito. Pintamos as grades com aluminio, grátis. Casa Jato, Santa Clara, 60, sala 7 — Tel. 37-9471. (01714) 60

TOCA-DISCOS

LUXOR 33/45/78 misturador	Cr$ 3.900,00
THORENS mod. CD-93	Cr$ 3.900,00
Model WEBCOR	Cr$ 3.300,00
Cristal RONETTE	Cr$ 230,00

Válvulas, acessórios 20% desconto.

B. WEISS — Rua Uruguaiana n. 216, sobr.

(15136) 60

GELADEIRAS — PINTA E CONSERTA

DOMÉSTICO E COMERCIAL

Gás, Reley, troca-se borracha. Técnico estrangeiro também conserta máquina de lavar. Atendo todos os bairros. Tel. 57-0585. (28892) 60

Geladeira -- Consertos e pinturas

Regulagem do gêlo, gás, automático, borracha, Cr$ 700,00 a Cr$ 1.000,00, garantido por técnicos estrangeiros. Pintamos também fichários e armários de aço. — Telefone 32-2576. Atendemos todos os bairros. (28892) 60

SERVIÇO TÉCNICO STT DE TELEVISÃO LTDA.

TEL. 49-7255

ANTENAS PARA TELEVISÃO

Instalamos canal 6 e 13 preço especial sem concorrentes, desde Cr$ 1.500,00 com regulagem do aparelho. Canal 13 a partir de 600,00 em qualquer local. Consertos de Televisão, Rádios, Eletrolas, rádios de automóveis, aparelhos de alta fidelidade e cine sonoro em geral. Eng. eletrônico italiano na direção técnica. ATENDEMOS AINDA HOJE ATÉ 22 HORAS, em todos os bairros. — O Serviço Técnico de Televisão tem "SEMPRE UM TÉCNICO À SUA DISPOSIÇÃO". — Tel. 49-7255. — Avenida Amaro Cavalcanti n. 81.

(52731) 60

Pintura de Geladeira

A PARTIR DE Cr$ 700,00

A pistola pelo processo de fábrica, norte-americano, com a legítima tinta Duco, em seu domicílio ficando nova em um dia, igual à vinda da fábrica. Aplicamos aparelhos contra ferrugem. Colocamos borrachas novas. Técnico FRANCISCO — Telefone: 26-1267. Pintamos também cozinhas americanas, máquinas de lavar roupa. Pintamos apartamento a pistola ou pincel. (05470) 60

Consêrto e instalação de Geladeiras, Ar Condicionados e Máquinas de Lavar Roupa

Orçamento sem compromisso, garantia real. Serviço feito na sua própria casa, no mesmo dia com nosso carro ambulante de oficina.

Chamar tel.: 47-5406 (Oficina ambulante). (25789) 60

SUA TELEVISÃO ENGUIÇOU ?

CHAMAR: 37-3220

E o nosso carro de serviço atenderá no mesmo dia, consertando na SUA PRÓPRIA CASA, com máxima urgência. Serviços garantidos, com técnicos estrangeiros. (27923) 60

Compra e vendas de casas comerciais

LOJA -- CENTRO

Alugamos loja à Avenida Presidente Wilson n. 210, com área de 160 m2 e mais subsolo com 180 m2. Tratar em Lowndes & Sons, Ltda., Avenida Presidente Vargas, 290, 2.º andar. Telefone: 43-0905 — Ramal 18. (09912) 38

LOJA

AV. COPACABANA, 1003 — LOJA-A

Aluga-se em primeira locação magnífica loja de 6,39 m., de frente e com um total de 160 m2., e mais uma área nos fundos de 160 m2. Tratar no local com Sr. Albino. (15166) 38

COMPRA CASA

COMPRO CASA c| quintal, mínimo 2 salas e 3 qts. Dou de sinal Cr$ .. 350.000,00 e o saldo em prestações de Cr$ 10.000,00. Do Leblon ao Grajaú. Tel. 57-2709. (12686) 91

FRIBURGO

Vende-se ótimos lotes e chácaras no "PARQUE IMPERIAL" e no "JARDIM MARAJÓ", com água, luz, esgotos, calçamento. Financiados. - Informações vendas: Friburgo — Corretor DANTAS, Rua Dr. Ernesto Brasílio, Edifício União, Loja 7. Tel.: 2185. — Rio de Janeiro, Sr. SÁVIO. — Tel.: 25-9291, das 8 às 11 horas. (2917) 91

COMPRA-SE PROPRIEDADE P/ INCORPORAÇÃO ZONA SUL E NORTE

Posso dar apart., prontos ou no próprio local, ou mesmo comprar c/ pequena facilidade de pagamento. — Tratar Av. Churchill 94, Grupo 501. Tels.: 42-8514 e 46-9647. MATHIAS. (1781) 91

LOCAÇÃO DE CASAS E APARTAMENTOS

Centro

RUA DEBRET 23 (Em frente ao Min. Fazenda) — grupo 413 — Saleta, 3 salões e serviço sanitário — 140 m2. aproximadamente — Chaves com porteiro — Administradora Nacional — Av. Pres. Ant. Carlos 615, 2.º pav. — Tel. 42-1314. (05523) 1

SALAS — Alugam-se salas para escritório no sobrado da Av. Marechal Floriano, 132. Chaves na loja. Tratar no local. (29986) 1

SALAS — Aluga-se sala para escritório no 1º. andar da Rua da Carioca, 34. Chaves na loja. Tratar no local. (29987) 1

CENTRO — Aluga-se no Ed. Tampico, Rua México n. 111, o apart. 2108, com sala 7 x 4, kitch. e banh. Contrato. Tratar com dr. Serra. Fones 42-3096 ou 27-3185. (29993) 1

SALA PARA ESCRITORIO — Aluga-se à rua da Alfândega nº. 111-A, ótima sala para escritório. Ver no local com o encarregado do prédio, Sr. JOSÉ. Tratar com OTHON L. BEZERRA DE MELLO, COMERCIO, IMPORTAÇÃO, S.A., à rua Teófilo Otoni nº 15, 12º. pavimento, sala 1.204. (28838) 1

SALAS PARA ESCRITORIOS — Alugam-se pequenas salas desde Cr$ 1.500,00 mensais. Ver e tratar à Av. Gomes Freire, 55, na sala 46 - Matos. (09871) 1

CENTRO — Aluga-se apto. 1.307 da rua Carlos de Carvalho, 60 com 3 quartos, sala, saleta, banheiro e cozinha, por Cr$ 5.500,00. Contrato de 2 anos com depósito de 3 meses. Chaves com porteiro, e tratar com Luiz Guimarães, fone 43-7252. (05447) 1

CENTRO — Sala muito clara e arejada. Aluguel Cr$ 2.500,00. Ver diàriamente à Rua Ouvidor, 86, 5.º andar. (14389) 1

PRAÇA MAUÁ' (Av. Rio Branco, 25). Aluga-se grande sala (42m2), tôda de frente, podendo ser subdividida, ótimo serviço de elevadores. Ver sala 807 e tratar c. Sr. Pereira da Silva, na sala 801 ou c. o procurador, Dr. Lauro, das 15 às 18 horas, pelo tel. 23-0511. (08678) 1

ESCRITORIO — Aluga-se parte de uma sala, com divisão e extensão de telefone c| 20 m2. a quem ficar com os moveis: — aluguel Cr$ 1.500,00. — Ver e tratar diariamente de 14 as 18 horas a Av. Presidente Wilson, 196, 2.º, sala 204. (50037) 1

APARTAMENTO — Centro — Alugo a rua do Riachuelo 171 — 2.º pavimento o apartamento n.º 14 com dois amplos quartos, sala, banheiro completo, cozinha, com armarios, instalações eletricas completas, caixa de água 600 l. não faltando agua por Cr$ 4.500,00 mensais. Fone 27-8750 chaves no n.º 11 (apartamento em frente). (07881) 1

CENTRO — Aluga-se o magnífico apto. S-304 a Rua André Cavalcanti 136 composto de sala ampla, jardim de inverno, 2 bons qtos., cozinha, banheiro, area com tanque e dependencias de empregada. Cr$ 5 mil. — Chaves com o zelador. Tratar Banco Irmãos Guimarães — Adm. Bens — R. da Quitanda 80 — Tel.: 52-4165. (12678) 1

CENTRO — Alugamos aptos. de 1, 2 e 3 quartos em varias rua deste bairro. Apenas um mes adiantado para V. S. levar legal e honestamente o seu contrato. Oferecemos 10 anos de bons serviços. Agencia Castel. Rua Alvaro Alvim 24 s| 705-A. (Cinelandia). (05643) 1

CASTELO — Escritorio — Aceitam-se ofertas para locação do 13.º pavto. do Ed. "Borba Gato" (Av. Pres. Antonio Carlos 207) comp. de grande salão e 2 grupos de 3 otimas salas com sanitarios. Alugam-se tambem os grupos separadamente. Ver no local c| o porteiro e tratar na CIVIA — Trav. Ouvidor 17 — Loja. Tel.: 52-8166. (15151) 1

CENTRO — Loja — Aluga-se em otimo ponto. Alug. 10 mil (base). Ver na Av. Augusto Severo 68 e tratar na CIVIA — Trav. Ouvidor 17 — Loja — Tel.: 52-8166. (15144) 1

LOJA — CASTELO — Aluga-se uma ótima loja à Av. Beira Mar 406 — As chaves com o Porteiro. (08903) 1

ESCRITORIO — Cedo metade com móveis e telefone no melhor ponto do Centro, só para negócio comercial, peço referências. Aluguel 1.500. Escrever para 52553 neste jornal. (52553) 1

CINELANDIA -- Aluga-se o primeiro andar ou sobre-loja do "EDIFICIO METROPOLITANO" sito a Rua Alvaro Alvim, 31, constante de 1 salão n.º 201 com 120 mts.2, com 2 banheiros, servido por 3 grandes elevadores e a escada. Destinado a escritórios comerciais, consultórios e etc. Informações com o porteiro do Edifício e tratar com o sr. JONAS ou BARROS, na Av. Erasmo Brraga, 255-A. Tel.: 52-3833. Está pintado e com aparelhos em perfeitas condições. Contrato de 2 a 4 anos. (07775) 1

CENTRO — Aluga-se apto. 1706 da Avenida Presidente Vargas 2007 com sala, 2 quartos — Aluguel 4.000,00 — Tratar no local. (07865) 1

ED. PATRIARCA — Lgo. S. Francisco 26 — Aluga-se o apto. 1.504 com sala, entrada, banheiro e Kitch. — Chaves com o porteiro. Trata-se na rua do Carmo, 71, 8º., salas 801 e 802. (15094) 1

SOBRELOJA — Aluga-se no centro, ponto comercial quase esquina da Avenida Rio Branco, Edifício "CIVITAS". Informações 42-9712. (07842) 1

CENTRO — Alugamos no Ed. Kosmocap, ótimo grupo de 3 salas com 2 sanitários, área de 60m2. de frente-zona bancária. Tratar na KAIC. Rua do Carmo 27 - 6.º - 22-1860. (28556) 1

CENTRO — Alugamos à Av. Rio Branco, 151 a sala 1512, c/sanitário. Ver no local chaves na sala em frente c/Sr. Morgado e tratar na Kaic, rua do Carmo 27 - 6.º — Tel. 22-1860. (28854) 1

CENTRO — Alugamos a partir de 2.500 cruz. mensais aptos. de entrada, quarto, banheiro, kitch. e pequena varanda. Ver à Rua Taylor, 31, nos 2.º, 6.º, 8.º, 9.º, 11.º e 12.º pavimentos. Tratar na KAIC - Rua do Carmo 27, 6.º, 22-1860. (28855) 1

Andaraí e Grajaú

GRAJAU — Apartamentos, alugam-se, de dois quartos, sala, banheiro cozinha, área e dependências de empregados, à Rua Visconde de São Vicente, 52 e 54. (05190) 3

GRAJAU' — Aluga-se ou vende-se o otimo apto. 204 à Rua Caruaru 438 composto de saleta, sala, 2 quartos banheiro completo, cozinha, banheiro de empregada e área de serviço. Chaves no local. Preços: Aluguel: Cr$ 3.600,00 e venda: Cr$ 300 mil. Tratar Banco Irmãos Guimarães — Adm. Bens — Rua da Quitanda 80 — Tel.: 52-4165. (12680) 3

Botafogo e Urca

BOTAFOGO — Loja — Aluga-se nova com 2 portas, à rua Camuirano, esquina de Voluntários da Pátria, 344. Aluguel Cr$ 8 mil. Tratar na Atlas Administradora Limitada. Rua da Quitanda, 3, 6º. andar. Tel. 42-6945. (29985) 4

BOTAFOGO -- LOJAS -- Alugam-se as lojas ns. 3 F e 3 G da Rua Farani, n.º 3, com a area total de 40,00m2, inclusive sobre-loja. Chaves com o porteiro do edificio. Tratar com o Sr. Teixeira, pelo tel. 43-8892. (05483) 4

ALUGA-SE na Urca, casa de 2 pavimentos, 3 quartos, 1 sala; Cr$ 6.500,00 — Também vende-se por Cr$ ...... 1.400.000,00 —— Tel. 42-1314. (05518) 4

BOTAFOGO — Alugam-se os dois últimos apartamentos em 1a. locação com quarto, banheiro e kitchnette, à Rua Camuirano, esquina de Voluntários da Pátria, 344. Tratar na Atlas Administradora Limitada. Rua da Quitanda, 3, 6º. andar. Tel. 42-6945. Aluguel Cr$ 2.800,00. (29984) 4

APARTAMENTO — Aluga-se em 1a. locação, c/móveis, o de nº 805, à R. da Passagem, 72, de quarto e sala conjugados, saleta kitchnette e instalação sanitária completa. Tratar com Abel Guedes Pereira, à R. Quitanda 59, 4.º andar, sala 25. Chaves na portaria, com Sr. Claudio. (29979) 4

URCA — Rua Candido Gaffrée 102 — Aluga-se uma garage a rua Candido Gafrée 102. Aluguel mensal de Cr$ 700,00. Tratar pelo telefone 42-7002. (04354) 4

BOTAFOGO — Aluga-se a rua Pinheiro Guimarães, 48, o apartamento 204, com sala, 2 quartos, cozinha banheiro e banheiro de empregada e mais dependencias, aluguel 4.000,00, ver no local com sr. FRANCISCO. Trata-se Av. Nilo Peçanha, 26 — 7º. sala 701. IMOBILIARIA LEMOS, LTDA. (05561) 4

ALUGA-SE à r. Passagem 159, ap. 804, de frente, quarto e sala, armários emb., etc. Cr$ 3.300,00. Chaves c/o porteiro tel. 77-8966. (09868) 4

GRANDE APARTAMENTO novo, entre Laranjeiras e Botafogo com deslumbrante vista sobre a baia, aluga-se no alto R. Mundo Novo. C. 4 quartos, 2 banheiros, 2 quartos empregados e demais seguintes conforto e luxo, armários embutidos, abundancia agua. Grande jardim muito fresco Cr$ 20.000,00. Tel. 26-1236. (13090) 4

"PRAIA DE BOTAFOGO" — Aluga-se um magnífico apartamento de frente mobiliado com 2 grandes qtos. dependencias de empregada, saleta, salão, varanda, telefone, geladeira, a um casal sem filhos, que dê referencias, ou senhora, ou senhor, pelo prazo de 4 meses a partir de 12 de dezembro de 1955 a 12 de março de 1956. Condições a combinar pelos tels.: 45-7289 — 42-4669. Sr. Moreira. (12684) 4

BOTAFOGO — Aluga-se a Rua Gen. Polidoro 107 otimo apto. de frente com ampla sala, 2 otimos quartos, banheiro com box e dep. p| empregada. Aluguel-base: 5.500,00. Ver no local o apto. 202; chaves com o porteiro. Tratar na CIVIA — Trav. Ouvidor 17 — Loja. Tel.: 52-8166. (15152) 4

BOTAFOGO — Aluga-se grande sobrado com 5 quartos, 2 salas, cozinha dispensa, área com tanque etc. Chaves e tratar a rua Muniz Barreto 109. Tel. 26-0582. (08885) 4

URCA — Alugamos por 5.800 e .... 5.000 cruzs. os aptos. 101 e 201 da Rua Octávio Corrêa, 202 c/quartos, sala, banheiro, com box, cozinha, qt. e W.C. de empreg. e área de serviço com tanque. Tratar na KAIC Rua do Carmo, 27, gr. 601. (28859) 4

Catete e Glória

CATETE — Aluga-se em primeira locação, apartamentos de quarto e sala conjugados, à Rua Silveira Martins no. 127. Tratar na CIA. COPARCO. Tel. 43-8660.

CATETE — Aluga-se em primeira locação, apartamentos de quarto e sala separados, à Rua Silveira Martins nº. 127. Aluguel de Cr$ 3.800,00. Tratar na CIA. COPARCO. Tel. .. 43-8660.

CATETE — Aluga-se o apartamento nº. 209 em primeira locação, com dois quartos, sala, cozinha e dependências de empregada. Cr$ 5.500,00. Tratar na CIA COPARCO. Tel. 43-8660. (15051) 5

GLÓRIA — Aluga-se à rua Cândido Mendes, 473 Apto. s|201, composto de saleta, quarto, corredor, kit., banheiro completo e área com tanque. Chaves no Apto. 301. Tratar com GRAÇA COUTO S. A. à rua Buenos Aires, 48, 3º. andar. (28795) 5

GLORIA — Alugo em primeira locação os apartamentos 409 e 410 do predio a Rua Santo Amaro 164. Ver no local com o porteiro Walter. (15164) 5

GLORIA — Aluga-se apartamento com bela vista para o mar, no 5.º pavimento, com sala, dois quartos, duas varandas, banheiro completo com box, cozinha, quarto e WC de empregada, tanque e área, à rua Candido Mendes 335 apto. 504. Ver no local com o zelador. Aluguel mensal Cr$ 5.000,00 e 3 meses de depósito. Tratar: Escritórios J. PEDRO e J. PAULO — Despachantes e Administradores de Bens — Av. Nilo Peçanha 155 - 10.º pav. salas 1008/10 Tels.: 42-0448 e 22-7259. (07831) 5

GARAGEM na Glória — Privativa, 3,30 x 6,50. Nivel da rua Cândido Mendes 164. Chave com o porteiro. (05615) 5

GLORIA — Garage — Alugamos à Rua Cândido Mendes, 164 o box 13 - indevassável ao nivel da rua. Ver no local e tratar na KAIC - Rua do Carmo 27, 6.º, 22-1860. (28863) 5

Catumbi

ALUGA-SE — O sobrado da Rua Itapirú, 495, com 3 grandes quartos, 2 grandes salas, cozinha, banheiro e área, servindo para cabeleireiro, atelier, oficina ou moradia. Tratar tel. 2º-5666 u 38-8685. (15128) 6

Maracanã

MARACANA — Aluga-se com fiador a casa da Av. Paula e Souza, 206, com 4 quartos, 2 salas, jardim de inverno, quarto de empregada, 2 banheiros, cozinha com armário, varanda e jardim. Tôda pintada e reformada. Ver no local. Tratar com Riópolis Imobiliária, à Av. Rio Branco, 277 - 8.º and. grupos 809 e 810. (15129) 7

Copacabana e Leme

ALUGA-SE — A Rua Djalma Ulrich, 298, ótima casa, com 7 quartos, 2 banheiros sociais, 1 banheiro completo, 3 salas, copa, cozinha, dependência de empregada, garage, jardim e armários embutidos. Aluguel Cr$ 20.00',00. Tel. 57-3896. (29902) 8

COPACABANA — Aluga-se ou vende-se à rua Rodolfo Dantas 111, excelente apto. 401, de frente, com grande living, sala de jantar, 4 quartos, 2 banheiros, qto. de empreg. etc. Espaço para um carro na garagem. Tel. 37-6117. (15162) 8

RUA DOMINGOS FERREIRA, 63 — Aluga-se ap. 1.204, de frente, sala, 2 quartos, 2 entradas, sancas, armários prateleiras, venezianas, cortinas. Todo conforto para casal de bom gôsto. Edifício estritamente familiar. Absolutamente não falta água. A 30 m da Av. Atlântica, com passagem interna. Cr$ 5.000,00. Fiador. Ver até 21 horas. Chaves na portaria. (05617) 8

A RUA DIAS DA ROCHA 53, alugo confortável CASA, c/jardim, 5 amplos qtos., 2 salas, 2 varandas, 2 banhs., Copa, cozinha, 2 qts. e WC emp., 2 garages, e 1 gr. Quintal! Não FALTA AGUA. Inf. no local, ou no novo escrit. de CARVALHO ROCHA, à Rua Raimundo Correia 9, em frente à Casa Sloper! Tels. 57-5771, 57-6573 e 57-7786. (28889) 8

APARTAMENTO MOBILIADO — Aluga-se por 3 ou 4 meses o apto. 804 da Av. Copacabana 400 — de frente - móveis novos - saleta, amplo living, j. de inverno, 3 quartos grandes, copa cozinha, dep. empregada e garage - água em abundância - Tratar no local com o zelador José Rachid ou pelo Tel. 37-0314. (59814) 8

ALUGA-SE apart. em Copacabana - formidável, enorme quarto, grande sala, instalações sociais e de empregados - por Cr$ 3,950 crs. Ver Frederico Pamplona 22 apart. 301 tel. 37-5969 e 52-7344. (28846) 8

COPACABANA — Alugamos por 10 mil cruzs. os apts. 701 e 702 da Av. Rainha Elizabeth 559, com 3 quartos, 2 salas, banheiro, cozinha, despensa, qt. e W.C. de empreg. área de serviço c/tanque e garage. Ver no local tratar na KAIC. Rua do Carmo 27, 6.º, 22-1860. (28862) 8

COPACABANA — Alugamos por 3.500 cruzs. o apto. 1.203 da Av. Prado Junior, 120 com entrada, sala, quarto, banheiro, cozinha e tanque. Ver no local e tratar na KAIC - Rua do Carmo 27, 6.º, 22-1860. (28857) 8

ALUGA-SE apartamento de frente, com 3 quartos, mais 1 para empregada, salão, banheiro em côr, n.º 301, chaves e para tratar no 201, rua Barata Ribeiro 417. (15116) 8

COPACABANA — Alugam-se à rua Toneleros, 19, ótimos aptos. de fino acabamento, comp. de vest., sala, 3 quartos com armários embutidos, 2 varandas, j. inverno, banheiro, cozinha e dep. para empregada. A partir de 6.500,00. Ver no local com o porteiro e tratar na CIVIA, Trav. Ouvidor, 17-Loja. Tel. 52-8166. (15147) 8

COPACABANA — Aluga-se apt. 2 salas varanda fechada, 3 quartos e dependencias. Rua Siqueira Campos 242 ap. 302. Tratar rua da Quitanda 47 — 3.- and. sala 1 tel. 22-5827. (28875) 8

APARTAMENTO no Lido — Aluga-se, na Av. Atlântica, esq. de Ronald de Carvalho, ricamente mobiliado, com hall, 3 qs., 2 salas, sala de almôço, copa, cozinha, geladeira, radiola, telefone, etc. Preço 15.000,00. Tratar tel. 22-4100 e 57-6885. (07763) 8

COPACABANA — Alugo apartamento de frente térreo, c/quarto, duas salas, demais dependências. Peças amplas. Aluguel 4.000 cruzeiros. Rua Ministro Viveiros de Castro. Tel.: .. 57-2404. (07761) 8

COPACABANA — Aluga-se em magnífica residência à Rua Barata Ribeiro, 740, Pôsto 5, um ótimo quarto mobiliado e com roupa de cama, refeições completas, à casal distinto, com ou sem filhos, com direito ao uso do tel. 57-1010. (08909) 8

AV. COPACABANA 542 — Aluga-se o apto. 509 c/saleta, sala e quarto conjugados, banheiro completo e kitinete. Ver com o porteiro. Tratar R. São José 90 sobreloja 202. (15044) 8

ALUGA-SE apartamento de frente ótima divisão em quarto e duas salas separadas. Cozinha completa. Prado Junior 63, ap. 206. Ver com o porteiro. (05537) 8

COPACABANA — Alugam-se apartamentos, quarto, banheiro, kitchnete mobilado agua quente telefone. Hotel Sta. Clara. Rua Decio Vilares, 316, tel. 37-4042. Preços a partir 2.700,00. (07854) 8

COPACABANA — Aluga-se por Cr$ 3.950,00, excelente apartamento acabado de construir — Acabamento de luxo da Construtora Canadá S/A — Grande sala, quarto, saleta, cozinha, banheiro completo em côr. Todo pintado a óleo em côres modernas, acabamento finissimo — Sancas de gêsso decorativas. Duas caixas dágua privativas — Lustres e apliques de iluminação. Ver na Av. N. S. de Copacabana, 1150 apto. 702 — Chaves com o porteiro. Tratar Banco Irmãos Guimarães — Adm. Bens — R. da Quitanda, 80 — Tel. 52-4165. (12681) 8

COPACABANA — Aluga-se ótimo apto. de frente, à Rua Bolivar, 162, comp. de sala e quarto separados, cozinha, banheiro e armarios embutidos — Aluguel-base: 4 mil — Ver no local o apto. 902 — chaves com o porteiro. Tratar na CIVIA — Trav. de Ouvidor 17 — Loja Tel. 52-8166. (15150) 8

COPACABANA — Aluga-se boa casa (centro de terreno) para residencia, à Rua Barata Ribeiro, 153, composta de 4 quartos, 2 salas, copa, cozinha, banheiro, garage e dep. p. empreg. Aceitamos propostas. Chaves no local. Tratar na CIVIA — Trav. do Ouvidor 17 — Loja. Tel. 52-8166. (15148) 8

COPACABANA — Alugam-se magnificos aptos, à Av. N. S. de Copacabana, 1150 (Ed. Don Carlos), para residência ou escritório, compostos de saleta, sala e quarto conjugados, banheiro em cor e cozinha — Cores modernas, apliques de iluminação, sancas. Estilo Moderno. Chaves com o zelador — Ver os aptos. 218 — 316 — 718 — 802 — 804 — 810 — 812 e 818. Aluguel Cr$ 3.600,00 — Tratar Banco Irmãos Guimarães — Adm. Bens. — Rua da Quitanda 80 — Tel. 52-4165. (12682) 8

COPACABANA — POSTO 4 — Apartamento — Aluga-se ótimo de frente, em 1a. locação, à rua Domingos Ferreira, 123 apto. 1001 com sala e quarto conjugados, cozinha com espaço para geladeira, e banheiro completo. Aluguel 3.500 cruzeiros — Ver no local chaves com o porteiro. Tratar à rua da Assembléia 104 — S. 904 — Tel. 22-5814 — PEDRO D SILVEIRA. (7881) 8

LIDO — Alugo seis meses mobilado espaçoso apartamento duas salas, dois quartos, telefone, radio, geladeira, outras dependencias. Até 10 e desde 19 horas. 37-6246. (1904) 8

COPACABANA — Aluga-se excelente apto. de frente comp. de "living" com 38m2, j. inv. com floreira, 3 grandes quartos com armarios embutidos, 2 banheiros sociais em cor copa, cozinha americana area com tanq., dep. p| empreg. instalação p maquina de lavar roupas e garage. Alug.: 12 mil. Ver na Rua Sta. Clara 85, o apto. 801 e tratar na CIVIA Trav. Ouvidor 17, Loja. Tel.: 52-8166. (15143) 8

COPACABANA — Aluga-se à Av. Copacabana 827 otimo apto. de frente comp. de sala, j. inverno, armario embutido, 2 quartos, banheiro em cor, cozinha, dep. p| empreg. e area com tanq. primeira ocupação. Alug. 6.500,00. Ver no local o apto. 301; chaves com o porteiro. Tratar na CIVIA — Trav. Ouvidor 17 — Loja — Tel.: 52-8166. (15142) 8

COPACABANA — Aluga-se o apto. 1011 da Av. Copacabana 1150 comp. de saleta, sala, quarto, banheiro e kitch. Alug. 4 mil. Chaves com o porteiro. Tratar na CIVIA — Trav. Ouvidor 17 — Loja — Tel.: 52-8166. (15140) 8

ARPOADOR — Alugo à rua Joaquim Nabuco 185 — Edf. Brana — o apto. 309, com hall, sala, quarto, (separados) banheiro, cozinha e varanda, lado da sombra. Aluguel Cr$ 3.500,00. Chaves com o porteiro. Tratar com sr. Paulo. Tel.: 42-0193. (7883) 8

COPACABANA — Aluga-se à rua Joaquim Nabuco, Apto. 301, composto de: Varanda, quarto e sala conjugados, banheiro e cozinha. Chaves com o porteiro. Tratar com GRAÇA COUTO S. A. à Rua Buenos Aires, 48, 3º. andar. (28796) 8

COPACABANA — Aluga-se em 1.ª locação, em edifício recém-construído, sobre pilotis, com play-ground e garagem, ótimo apartamento de frente, todo pintado a óleo, com 2 magnificos salões conjugados, 3 grandes quartos com armários embutidos, 2 banheiros sociais em côr, copa-cozinha e demais dependências, à Avenida Prado Júnior n.º 165, apto. 702. Chaves no local. Outros informes pelo tel. 47-1481. (12600) 8

AV. COPPACABANA 706 — Em frente ao Metro — Alugam-se os aptos. 211 e 212 — Sala-quarto, banheiro e kitchenette — Cr$ 3.200,00 — Serve para escritório ou consultório. Chaves com porteiro — Administradora Nacional — Av. Pres. Ant. Carlos n. 615, 2.º pav. — Tel. 42-1314. (05520) 8

RUA JOAQUIM NABUCO 14, ap. 302 — Frente, sala, 2 quartos, banheiro, cozinha —— Cr$ 3.800,00 — Chaves com porteiro — Administradora Nacional — Av. Pres. Ant. Carlos 615, 2.º pav. — Tel. 42-1314. (05521) 8

COPACABANA — Pôsto 4 — Aluga-se os aptos. 201, 202, 601 e 801, do magnifico Ed. "Marte", rua Barata Ribeiro 665 — prox. Constanto Ramos, com amplo salão, 3 grandes quartos, 2 banheiro sociais, copa, cozinha e dependencias empregada, com direito garage — Construção moderna, sôbre "pilotis", água abundante — Chaves no local — Aluguel 7.000,00, 7.500,00 e 8.000,00 — Tratar Av. Rio Branco 81 — 12.º andar, salas 1201-02 — Tel. 23-4214. (11437) 8

GLORIA — Apartamento de luxo — Alugamos a Rua Candido Mendes n. 157, aptos. excepcionalmente confortaveis e amplos, em primeira locação. Saleta, living (29m2), sala de jantar, 2 quartos, armarios embutidos, copa, cozinha, banheiro, area de serviço, quarto e WC. de criados. Garagem a parte. Preços a partir de Cr$ 8 mil mensais. Contrato de 2 anos, com fiador de reconhecida idoneidade. Tratar na Imobiliaria Lemos Lida. a Av. Nilo Peçanha 26, sala 702, Tel.: 22-2483 e 42-9506. (07481) 5

COPACABANA — Apartamento mobiliado — Aluga-se o apartamento 901 do edificio à rua Gustavo Sampaio n. 358, com 3 quartos, duas salas conjugadas, banheiro, cozinha, dependências de empregados. Todo pintado de novo. Os móveis que guarnecem o apartamento são de luxo e em estado de novo. Aluguel ... Cr$ 12 mil. Chaves com o porteiro. Tratar com a Administradora Duvivier S.A. — Rua Alvaro Alvim 31, 8º. andar. (29940) 8

COPACABANA — Pôsto 3 — Aluga-se por 6 meses rua Paula Freitas apartamento de luxo completamente mobiliado ocupando todo 11.º andar com hall, vestiário, biblioteca, salão, sala de jantar, 3 quartos, 2 bnhs., coz., copa, despensa, geladeira, 3 terraços, grande área e serviço, quarto e banheiro completo para empregadas, garagem, telefone. Informar-se com 57-1156. (13340) 8

COPACABANA — Aluga-se o apto. 1008 (primeira ocup.) da Av. Copacabana 1150 comp. de saleta, sala, quarto e cozinha. Aluguel-base: .... 3.800,00. Chaves com o sr. Heitor Ramos (das 8 as 12 e das 13 as 16 horas). Tratar na CIVIA — Trav. Ouvidor 17 — Loja — Tel.: 52-8166. (15149) 8

COPACABANA — Aluga-se Barata Ribeiro 185 apto. 604, sala, j. inverno, amplo quarto ind., cozinha, banheiro completo, cofre embutido. Pintura nova. Cr$ 4 mil. Chave na portaria. Tratar 26-3960. (04977) 8

AV. COPACABANA 371 apto. 1210 — Alugo mobiliado com sala e quarto independentes, banheiro em cor, cozinha e área com tanque. Ver com o porteiro, sr. Artur e tratar Avenida Rio Branco 151, grupo 1612. Tel 32-3635. (53987) 8

COPACABANA — Aluga-se para casal com filhos dois ótimos quartos conjugados, com água, móveis e refeições. Av. Pincesa Izabel, 11. Esquina Av. Atlântica. (28803) 8

APARTAMENTO — Passa-se um apartamento de aluguel de 6.000,00 cruzeiros e vendem-se os finos móveis que o guarnecem, ou se vendem os móveis separados. Tem mobília dourada, dunquerque e sala de jantar americana autêntica. Aceitam-se ofertas de preços. Ver na parte da tarde das 14 horas em diante à Rua Constante Ramos n. 23, apto. 903, em Copacabana. (15046) 8

COPACABANA: — Av. Atlântica, 290 — apto. 44. Alugamos magnífico apartamento de frente, com varanda, sala, 3 bons quartos, banheiro, cozinha e dependências de empregadas. Vêr no local com o porteiro e tratar na EMPRESA BRASILEIRA DE ADMINISTRAÇÃO LTDA., à Rua da Quitanda, 47, 3º. andar, sala 1. Tel: 22-5827. (08942) 8

COPACABANA — Aluga-se o apartamento 609, do Edificio Itamar (Av. Copacabana 308, defronte ao Cassino de Copacabana) com varanda, entrada, sala e quarto com armário embutido, cozinha e banheiro completo. Aluguel Cr$ 3.600,00. Vêr com o porteiro. Tratar com o Dr. LUIZ. Rua Debret, 23, 13º., s| 1.308, das 10 às 12 e das 16 às 18. telef. 42-0024. (08934) 8

COPACABANA — Aluga-se no Edificio Presidente, à Av. Prado Júnior, 135, apto. 718, luxuoso apartamento de quarto, banheiro completo e cozinha. Aluguel Cr$ 2.850,00. Chaves com o porteiro Sr. ANIBAL. Tratar com o Sr. THEOPHILO DA SILVA GRAÇA, à Av. Nilo Peçanha 26 — 7º., sala 702. Tel.: 22-2483. (09901) 8

COPACABANA — APARTAMENTO — Aluga-se, três quartos e demais dependências, devidamente encortinados, Rua Joaquim Nabuco, 205 — apto. 101 — Chaves com o porteiro. Telefonar para 43-2501 e 57-4330. (28836) 8

Aluga-se apartamento 402 à rua Francisco Sá 91, primeira locação, tendo 2 salas, 3 quartos, banheiro completo, cozinha, dependências de empregada e garagem. Informações na Imobiliária Souto de Oliveira Braga Ltda. à rua México 168 sala 301, fone 22-7278. (8100) 8

RUA PAISSANDU — Aluga-se no n. 261 em 1a. locação com água em abundancia apartamentos de quarto sala, banheiro e cozinha por Crl. 3.500,00. Ver no local e tratar pelo tel. 42-4246 das 13 às 17 horas. (06843) 8

LIDO — Aluga-se apartamento frente 510, 710 Av. Prado Júnior, 335, c. sala, 2 quartos, jardim de inverno, cozinha, banheiro. Aluguel: .... 4.200,00. Chaves c. porteiro. Tratar c. CIVIA, Tel. 52-8166. (11407) 8

POSTO 6 — Aluga-se à Av. N. S. de Copacabana 1.194 — apto. 402, ótimo apartamento recentemente pintado, com hall, sala grande, jardim de inverno, 3 quartos, armários embutidos, banheiro em côr, cozinha, dependências de empregadas e garage., Preço Cr$ 7.500,00. Tratar pelo telefone 47-0779. (28764) 8

COPACABANA — Rua Siqueira Campos 264 ap. 902 — Aluga-se ótimo apartamento com três quartos, uma sala e demais dependências aluguel mensal de Cr$ 6.500,00. Chaves no apartamento 801 com d. Betina. Tratar pelo telefone 42-7002. (04953) 8

COPACABANA — Alugamos apartamento de frente, com 3 quartos, 1 sala, dependencias de empregado, etc. Aluguel Cr$ 6.000,00 — Av. N. S. Copacabana 445 — apto. 901 — Chaves com o porteiro — Imobiliária Lemos Ltda. — Av. Nilo Peçanha 26 — sala 701 — Tel. 42-9506 e 22-2483. (279). (7480) 8

COPACABANA — Aluga-se apartamento 1a. locação, com saleta, quarto e sala conjugados, banheiro em c r. ampla kitinete, acabamento de luxo, pintura a côres, sancas, etc. Inf. Tel. 45-5781. (05440) 8

COPACABANA — Aluga-se Edificio Rio Espinharas, 254, novo, 1 sala, 3 quartos, banheiro, quarto empregada, etc. Aluguel Cr$ 6.500,00, tel. 37-0400. (08664) 8

COPACABANA — Aluga-se à Av. Rainha Elizabeth, 394, o apartamento n. 102, terreo, constando de 2 salas conjugadas, dois quartos, cozinha, banheiro, dependencias de empregada, área c/ tanque e quintal cimentado. Ver no local e tratar com Imobiliaria California Ltda. Av. Erasmo Braga, 277, 10º andar, sala 1011. Tels. 32-6366 e 52-1210. (52681) 8

ALUGA-SE apto. com sala, Q., coz., otimas dep. emp. área serviço, tanq. etc. 40 metros praia, à rua Domingos Ferreira 18 — apto. 902. (11527) 8

POSTO 3 — Aluga-se mobiliado ou passa contrato com algum móveis e telefone apartamento 20 metros da praia - gúv, quartos, 2 salas, cozinha, copa muito grande, terraço, quarto de empregada, banheiro completo, não falta água, lugar residencial, aluguel barato motivo viagem urgente. Rua República do Perú 81 — apto. 604 - 4.º andar das 9 às 18 horas para ver. (28879) 8

COPACABANA — Aluga-se apartamento 518, saleta, cozinha, banheiros em côres, sala-quarto, fino acabamento, à Av. N. S. Copacabana, 1.150, Edf. D. Carlos. Informações c/ porteiro ou telefone 27-7157, com Armando. (08910) 8

Flamengo

FLAMENGO — Aluga-se o apto. 604 da rua Dois de Dezembro 22-A, sala quarto conjugados, banheiro e cozinha. Aluguel Cr$ 3.300,00. Chaves com o porteiro. Tratar com o sr. Lima, à rua Buenos Aires 140, 6.º andar. Tel. 43-7174. Fiador. (09883) 10

FLAMENGO — Aluga-se à Rua Senador Vergueiro, 114, o apartamento 602 de frente em perfeito estado com ampla sala, 3 quartos, 2 banheiros e demais dependências. Chaves no local, pela manhã. Aluguel Cr$ 7,300,00. Informações na ICISA, à Av. Venezuela, 27 — 8.º andar — salas 812/14. (10404) 10

RUA CORREA DUTRA 56 apto. 603 — Completamente mobiliado, sala, 2 quartos, banh. cozinha. Cr$ 8 mil. Visitas das 14 as 18 hs. Administradora Nacional. Av. Pres. Ant. Carlos 615 2.º pav. Tel.: 42-1314. (09905) 10

APARTAMENTO MOBILIADO - Aluga-se pelo prazo de 3 meses, magnífico apartamento com frente para o mar, com geladeira, T. V., rádio-eletrola, etc. Salão e 3 quartos. Aluguel mensal 15.000 cruzeiros. Informações pelo telefone 45-0988. (08899) 10

RUA SENADOR VERGUEIRO 197, apto. 602 — Confortável, frente, grande sala, varanda, 3 amplos quartos, armários embutidos, banheiro completo, cozinha, dep. empregada — Cr$ 6.000,00 — Pode ser visitado — Administradora Nacional — Av. Pres. Ant. Carlos 615, 2.º pav. — Tel. 42-1314. (05516) 10

FLAMENGO — Aluga-se apartamento tipo sobrado, construção antiga, com entrada independente, hall, sala, saleta de almôço, 2 quartos, banheiro, cozinha banheiro de empregada e magnífico terraço com cêrca 30 m2. Aluguel Cr$ 5.000,00. — Mais inf. Tel. 45-5781.

AV. RUI BARBOSA 422, ap. 101 — Confortável, linda vista, living, varandas, 3 quartos, banheiro, copa, cozinha, dep. empregada, garage — Cr$ 10.000,00 — Administradora Nacional — Av. Pres. Ant. Carlos 615, 2.º pav. — Tel. 42-1314.

FLAMENGO — Aluga-se no Ed. Guarabira à Praia do Flamengo, 98 o apto. 411 de fundos (dá para o play-ground) composto de 2 salas conjugadas, 2 quartos e demais dependências. Chaves na Portaria. Informações 52-9324. (05530) 10

FLAMENGO — Apto. — Aluga-se excelente apartamento na Rua Ferreira Viana, 35, apto. 204, com dois quartos, sala, cozinha, banheiro completo, área com tanque e WC de empregada. Chaves na portaria. Tratar pelo tel. 43-6892, com Tito.

FLAMENGO — Aluga-se excelente apto. à Rua Barão do Flamengo 35, comp. de vest. sala, varanda, 3 quartos, banheiro, cozinha, área com tanq. dep. p. empregada e vaga na garage — Aluguel-base: 6.500,00 — Ver no local o apto. 820; chaves com o porteiro — Tratar na CIVIA — Trav. Ouvidor 17 — Loja — Tel. 52-8166. (15146) 10

FLAMENGO — Aluga-se o apto. 70 (de frente) da Rua Correa Dutra, 56 composto de sala, e quarto separados, banheiro e cozinha — Aluguel-base: 3.500,00 — Ver no local c| o porteiro e tratar na CIVIA — Trav. do Ouvidor 17 — Loja. Tel. 52-8166. (15139) 10

ALUGA-SE à R. Almirante Tamandaré 41 o apto. 109 novo, grande sala, banho, Kitchnet e armário embutido. Cr$ 2.600,00 só fiador. Ver na portaria e tratar travessa Ouvidor 32A, 2.º andar, das 12 às 17 horas, Auxiliadora Predial. (05598) 10

QUARTO — Aluga-se mobiliado para Cavalheiro. Rua Paysandu 48 apto. 22 tratar no apto. 12. (07779) 10

FLAMENGO — Garage — Aluga-se uma vaga à rua Buarque Macedo 36. Tratar com Hosamina pelo telefone 43-8507 ou 45-7959. (05467) 10

FLAMENGO — Garagem — Aluga-se no edifício novo situado na Rua Dois de Dezembro 15. Aluguel mensal Cr$ 600,00, aceitando ofertas — Tratar com os procuradores: Organização Técnica Imobiliária Norma Ltda. — Rua do Carmo 71 andar 8.º salas 801 e 802. (000000) 10

QUARTO amplo, confortávelmente mobiliado, com colchão de molas, banhos quentes, etc., aluga-se a um ou dois cavalheiros de tratamento, que trabalhem fora, na rua Almirante Tamandaré, 67 -Ap. 1.002 - -Flamengo. Pede-se referencias.

FLAMENGO — Alugamos por 3 mil cruzs. o apto. 1.210 da Rua Marques de Abrantes, 37 com sala e quartos conjugados, banheiro, kitch. e pequena varanda. Ver no local e tratar na KAIC, Rua do Carmo, 27, 6.º, 22-1860. (28860) 10

FLAMENGO — Alugamos por 12 mil cruzs. ótimo apt. luxuosamente mobiliado para diplomata ou família de tratamento com 3 quartos, sala, banheiro em côr c/box, cozinha, qt. e W. C. de empreg. e área de serviço c/tanque - à Av. Rui Barbosa - Tratar na KAIC - Rua do Carmo 27, 6.º, 22-1860. (28561) 10

Gávea

GÁVEA — Aluga-se o apartamento n. 303 da Rua Duque Estrada n. 57, com dois quartos, sala, cozinha, banheiro e dependências de empregada, área com tanque. Tratar na Atlas Administradora Limitada, rua da Quitanda, 3, 6º. andar. Tel. .... 42-6945. Aluguel Cr$ 3.800,00. (29983) 11

RUA MARQUÊS DE SÃO VICENTE 29, apto. 401 c| elevador — Frente para a Rua Gal. Rabello, bela vista, ampla sala, 2 quartos, armário embutido, banh°. cozinha, dep. empregada. Cr$ 4.700,00. ADMINISTRADORA NACIONAL, Av. Pres. Antônio Carlos 615, 2º. pav. Tel: 42-1314. (05517) 11

LAGOA -- Alugamos apartamento em prédio de Pilotis, em primeira locação, com 3 quartos, living, dependencias e garage. — Ver a Rua Cons. Macedo Soares, 23 e tratar na "ATLANTIDA IMOVEIS LTDA" Rua Senador Dantas, 80, 18.º. Telefone 42-2104. (28889) 11

GÁVEA — Aluga-se apartamento de três quartos, saleta, sala, duas varandas, banheiros, cozinha, quarto e instalação sanitária de empregado e terraço de serviço, de frente, à rua Marquês de São Vicente 194, próximo da Universidade Católica, clima de montanha. Procurar o sr. Ruy, porteiro. Aluguel Cr$ 5.000,00. (11531) 11

Ipanema

RUA NASCIMENTO SILVA, 527, aptos. 301, 302, 303, 304 — Saleta, quarto, banh°, cozinha, Cr$ ...... 3.200,00 e Cr$ 3.000,00. Chaves c| zelador. ADMINISTRADOR NACIONAL. Av. Pres. Ant. Carlos 615, 2º. pav. Tel: 42-1314. (05524) 12

LUXUOSO APARTAMENTO -- MOBILIADO -- Aluga-se para familia de alto tratamento a Rua Jangadeiros n.º 6, apto. 302, frente para Praça Gal. Ozorio, lindo apartamento todo atapetado, cortinas, geladeira e telefone, 2 salas, 3 quartos, banheiro, e dependencias de empregados. Tratar no local de 14 às 21 horas. Tel. 47-3471. Dona Barbara. (05464) 12

AV. HENRIQUE DODSWORTH 65 (Corte do Cantagalo) — Aluga-se com ou sem móveis o apto. 702, c| 324 m2 e maravilhosa vista sôbre a lagoa e o mar. Jardim de inverno, 2 terraços, 4 salas, 3 amplos quartos, 2 banh°s, 2 quartos p| empregadas, garage para 2 carro, etc. Cr$ ...... 20.000,00 c| móveis. Visitas das 15 às 17 hs. ADMINISTRADORA NACIONAL. Av. Pres. Ant. Carlos 615, 2º. pav. Tel: 42-1314.

RESIDENCIA — IPANEMA — Aluga-se à rua Nascimento Silva 543, 2 andares, 4 quartos, 2 salas, demais dependências, bomba dágua, por Cr$ 8 mil. Pode ser vista a qualquer hora, trata-se à rua Dias da Rocha 9, apto. 1102. (29988) 12

IPANEMA — Apartamento. Aluga-se, pequeno, mobiliado, para pessoa solteira, em primeira locação. Cr$ .. 3.000,00. Ver à Rua Farme de Amoêdo 82, com o porteiro e tratar com Cavalcanti, na "CONSTRUPAN LTDA à Rua S. José, 85, 2.º andar, sala 214. Tel. 42:3520. (24737) 12

IPANEMA — For rent. Brand new, small apartment fully furnis hed; ideal for couple. Beautiful view Ipanema beach. Vera quiet. Call 47-6719 E 27-0321. NILCE. (07417) 12

IPANEMA — Alugamos à 50 mts. do Arpoador, ótimo apartamento, composto de: grande sala, 3 quartos, banheiro completo com box, cozinha, quarto e banheiro de empregada, área de serviço com tanque, ótima garagem e grande área privativa do apartamento. Aluguel base: Cr$ 6.000,00. Ver no local, na rua Gomes Carneiro, 56 — Apto. 102 — Chaves com o porteiro. Tratar na Imobiliária Lif. Ltda., Avda. N. S. Copacabana, 661-2.º andar — Grupo 201. Tels. 37-4635 e 57-4515. (5636) 12

Jacarèpaguá

JACAREPAGUA — CASA NOVA — Aluga-se a Rua Lopo Saraiva 192 — com 2 quartos sala, banheiro completo e cozinha com ultra gaz, jardim quintal entrada para auto — aluguel Cr$ 2.800,00. Tratar no local. Entre TANK e Largo Pichincha.

JACAREPAGUA — Alugamos por 3 mil cruzs. a casa XIII da Av. Geremário Dantas 780 c/3 quartos, sala, varanda, banheiro, cozinha, qt. e W.C. de empreg. e área c/tanque - Ver no local c/o Sr. Bezerra e tratar na KAIC - Rua do Carmo 27, 6.º - Tel. 22-1860. (28865) 13

Jardim Botânico

JARDIM BOTANICO — Aluga-se o apartamento 302 do prédio n. 147 da Rua Visconde da Graça com garage privativa. Chaves no apartamento 301, tel 46-2707, preço Cr$ 5 mil. (05478) 14

JARDIM BOTANICO — Alugo apto. com sala, 3 quartos, dep. de emp. e garage com armario p| guardados. — Linda vista socegado, fresco. R. Eng. Pena Chaves 87 — apto. 202 — Chaves no 302 — (transversal de Lopes Quintas) — Tel. 57-2709. (12685) 14

JARDIM BOTANICO - Alugamos por 6.500 cruzs. o apto. 204 da Rua Jardim Botânico, 622-F, com 3 quartos, sala, banheiro, cozinha, qt. e w.c. de empregada. área de serviço c/ tanque e garage - Ver no local e tratar na KAIC - Rua do Carmo, 27, 6.º, 22-1860. (28858) 14

Laranjeiras

RUA DAS LARANJEIRAS 337 — Aluga-se apartamentos de frente e fundos, 2 quartos, 1 sala e todos as dependências. Visitar até 4 horas. (08667) 16

LARANJEIRAS — Apartamentos — Alugam-se os apartamentos ns. 204, 304, 801 do Edificio Anadá, sito na Rua General Glicério, 163, com 3 qts. com armários embutidos, sala, cozinha, banheiro completo, quarto e W C de empregada e área com tanque. Chaves na portaria. Tratar pelo tel 43-8892, com Tito. (05485) 16

LARANJEIRAS — Alugamos na rua das Laranjeir s, 210 o apartamento 805 de 3 quartos, sala, banheiro, cozinha e dependencias de empregada — Ver no local com o porteiro e tratar pelo tel. 43-1981 ou a noite 45-0777. (7879) 16

LARANJEIRAS — Aluga-se ótimo apartamento com 3 bons quartos, 2 salas, varanda e área envidraçada, copa e cozinha e demais dependencias, com garagem e telefone — Ver a qualquer hora no local, com o proprietário que se retira do Rio — Rua General Glicerio 486 — apto. 202 e tratar no Banco de Crédito da Capital — Av. Rio Branco 120 — Sobreloja. (12677) 16

ALUGA-SE no Jardim Laranjeiras ótimo apartamento com enorme varanda envidraçada (studio), duas salas, dois quartos, quarto vestir, tôdas peças amplas. Copa, cozinha, área e grande quarto empregado. — Rua Gen. Cristóvão Barcelos, 25, quase esq. da r. Gal. Glicério. Ocupa todo o andar (28894) 16

ALUGA-SE apartamento de luxo, à rua General Glicério, 364 - apto. 1101, com jardim de inverno, 3 quartos, ampla cozinha, 2 banheiros sociais e demais dependências. Chaves na portaria. Informações na C.I.S.A. Rua do Carmo, 71 - s/201. Telefone 43-3395. (12660) 16

Leblon

LEBLON — Aluga-se apto. de frente e de squina com sala, dois quartos, demais dependências, à Rua General Urquiza, 117, apto. 202. Chaves no local. Tratar pelo telefone 22-9616. (09889) 17

LEBLON — Alugam-se ótimos aptos. de frente, à Rua Igarapava, 75, compostos de varanda, saleta, 2 salas, 3 quartos, banheiro, área com tanq. dep. p| empregada e vaga na garage. Aluguel-base: 8 mil — Ver no local os aptos. 102, 202 e 401 — Chaves c o porteiro. Tratar na CIVIA — Trav. do Ouvidor 17 Loja Tel. 52-8166. (15145) 17

Rio Comprido

ALUGA-SE amplo e cômodo apartamento térreo. Possui ampla sala, dois quartos, cozinha, banheiro, ampla área e quarto de empregada com entrada independente. Preço: Cr$ .. 4.000,00 (quatro mil cruzeiros). Rua Barão de Petrópolis 145 c/38 ap. 2. Chaves no nº 22. (11256) 22

RIO COMPRIDO — Aluga-se otimo apartamento, 4 quartos e sala, banheiro completo, cozinha e tanque. Rua do Itapiru n. 995 tratar tel.: .. 43-1561. (15091) 22

Santa Teresa

SANTA TERESA — Rua Almirante Alexandrino, 340, apto. 403 — Mobiliado, alugamos apartamentos de 2 salas, 3 quartos, 2 varandas, banheiro cozinha, quarto e W.C. de empregada e 1 vaga na garage — Chaves no local. Aluguel Cr$ 8.000,00. — Tratar em Lowndes e Sons' Ltda. — Avenida Presidente Vargas 290 — 2º andar, Tel. 43-0905, ramal 18. (9911) 23

ALUGA-SE — quarto de casal, mobiliado, com refeições em pensão familiar. Muito confortável. Casa em centro de jardim a 10 minutos da Cidade. R. Terezina, 5, esquina da Rua Mauá. Bonde Paula Mattos a porta. (28818) 23

SANTA TEREZA — Casal idoso deseja morar em casa de família, Paga bem Tel.: 32-4716. (03982) 23

Tijuca

TIJUCA — Alugam-se ótimos apartamentos, acabados de construir, com dois ou três quartos, sala, varandas, cozinha, banheiro com box, armários embutidos, quartos e dependências de empregada, à rua São Miguel, 185. Ver com o zelador e tratar na Clomar S. A. — Comércio e Administração, à Av. Venezuela 27, 7º. andar, sala 727. (29991) 27

RUA AFONSO PENA, 10, apto. 503 — Frente, sala, 2 quartos, copa, cozinha, banh° completo, dep. empregada, garage. Cr$ 5.000,00. Pode ser visitado. ADMINISTRADORA NACIONAL. Av. Pres. Ant. Carlos 615 2º. pav. Tel: 42-1314. (05525) 27

TIJUCA Aluga-se o apto. 102 à Rua Gurindiba 174, composto de sala, 2 bons quartos, cozinha, banheiro, dep. de empregada e área com tanque — Chaves com o zelador. Tratar Banco Irmãos Guimarães — Adm. Bens — R. da Quitanda 80 — Tel. 52-4165. (12679) 27

TIJUCA — Alugamos aptos. de 1, 2, e 3 qtos. em varias ruas deste bairro. Apenas um mês adiantado p. V. S. levar legal e honestamente o seu contrato. Oferecemos 10 anos de bons serviços — Agencia Castel. Rua Alvaro Alvim 24 — S. 705-A (Cinelandia). (5642) 27

TIJUCA — Aluga-se bom apto. de frente, à Rua Hadock Lobo, 400, composto de varanda, 2 quartos, "living" copa, cozinha, banheiro com box, área com tanque e dep. p| empregada — Aluguel 5.500,00 — Ver no local o apto. 201; chaves com o porteiro — Tratar na CIVIA — Trav. Ouvidor 17 — Loja. Tel 52-8166. (15141) 27

ALUGA-SE confortável residência perto Inst. Educação, Colégio Militar. Aluguel 8 mil cruzeiros, tel. 28-0637. (05469) 27

Subúrbios da Central

MEIER — Aluga-se excelente residencia com 2 salas, 2 qtos. copa, coz. banh. jardim inverno com 25m2. deps. empreg. garage, armarios embutidos, lustres e quintal amplo. Peças claras e arejadas. Aluguel 4.700,00 — Contrato com fiador. Ver a rua Rocha Pita 86. Chaves por favor no 76 apto. 201 com sr. Fontes. Tratar a Av. Rio Branco 128 — 14.º grupo 1.408. Tels.: 42-7620 e 52-0428. (15090) 29

RUA CAROLINA SANTOS, 127-A — apto. 201 — Sala, 2 quartos, banh° completo, cozinha, área. Cr$ ...... 3.000,00. Chaves c| zelador. ADMINISTRADORA NACIONAL. Av. Pres. Ant. Carlos 615, 2º. pav. Tel: 42-1314. (05526) 29

INHAUMA — Alugamos por 3 mil cruzs. mensais, a casa 90 da Rua Dr. Othon Machado com 2 quartos, sala, varanda, banheiro, cozinha e tanque. Ver no local diariamente das 14 horas em diante c/dona Luiza e tratar na KAIC, Rua do Carmo, 27, 6.º — 22-1860. (28864) 29

Subúrbios da Leopoldina

TERRENO com 1.500,00 m2 e pequeno galpão de 100,00 m2 todo murado, com água, luz, telefone, instalações sanitárias, construção nova, em rua calçada, próprio para oficina, depósito ou garage particular. Rua João Torquato 145. (05488) 30

LOJA — HIGIENOPOLIS — Aluga-se 2 magnificas, à Rua Dark de Matos, 250-B e C, tendo 2 portas e instalações sanitárias. Servindo para qualquer ramo de negócio — Aluguel .. 3.500 cruzeiros. Ver no local, chaves com o porteiro. Tratar à rua da Assembléia 104 — S. 904 — tel. ...... 22-5814 — PEDRO DA SILVEIRA. (7882) 30

Ilhas

ALUGA-SE — uma boa casa em centro de terreno, com 2 quartos, grande sala, etc. Vêr e tratar Rua Pio Dutra 160. Freguesia. Aluguel Cr$ 3.500,00. (28817) 34

ILHA DO GOVERNADOR — Aluga-se casa na rua Arujá n. 260-A (Freguezia) com dois quartos, sala, cozinha, banheiros e outras dependências para o verão ou por 1 ano. Telefonar para 52-4716 e procurar sr. Armando ou dona Orlanda.

Petrópolis

VERÃO — PETROPOLIS — CORREAS — Aluga-se sitio c. casa nova moderna mobiliada c. varanda, living, sala, 2 quartos, banheiro, cozinha c. ultragaz, dependencias de empregado, garage, jardim, pomar, campo de volei, rio formidável formando piscina natural. Casa anexa para hóspedes c. varandas, sala, quarto, instalações sanitárias c. chuveiro e cozinha. O sitio fica à Rua Agostinho Goulão, depois do poço do Imperador e antes do Palacete Odette Monteiro. Tem 2 portões azuis e uma placa "Sitio Potengi". Tratar tel. 57-9209. (12855) 35

PETRÓPOLIS — Alugo à rua Marquês de Paraná 125 ótima casa com quatro quartos, dois banheiros, grande living, sala, varanda envidraçada, cozinha a Ultra Gás, telefone, garagem, quintal, bem mobiliada, para verão. Tratar: fone 57-8384. 15155) 35

PETRÓPOLIS — Bonsucesso. Verão. Aluga-se espléndido sitio com terreno de 2 alqueires, ajardinado c| floresta e pequena piscina para familia de alto tratamento. Casa nova c| 5 quartos, 4 banheiros, sala, garage, 2 varandas. Luz da Light. Tel — Gás Esso. Tel.: 37-8558. (28829) 35

PETROPOLIS — Aluga-se casa mobiliada com todo o conforto para os meses de verão ao lado do Promenade Hotel. Lugar alto com linda vista. Ver no próximo domingo. Informações: 37-1865. (05586) 35

Teresópolis

ALUGA-SE uma casa Alto de Teresopolis a rua Sebastião Lacerda 816 informações no tel. 37-8840 ou no local. (1263) 36

LEME

Aluga-se loja e sôbre-loja para qualquer negócio, prédio novo, serve para Banco. R. Gustavo Sampaio. — T.: 37911 e 57-9742. (8906) 38

VAGA NA GARAGE

Aluga-se para automóvel, à Rua Senador Vergueiro, 107; tratar com o encarregado. (2986) 38

MAGNIFICO APARTAMENTO

Aluga-se à Rua Toneleros n.º 146, Ap. 503. Em prédio novo com jardim de inverno, 2 salas, 4 quartos com armários embutidos, 2 banheiros em côr, e dependências de empregados, com direito à garage. — Aluguel Cr$ 10.000,00. Chaves c/ o porteiro e tratar Av. Presidente Vargas, 509, 16.º — GIANOTTI — Telf.: 43-8694.

LUXUOSO APARTAMENTO

ALUGA-SE OU VENDE-SE

Lindíssimo apartamento. Todo andar. Todas as peças de frente. Nunca foi habitado. Entrada com portão de ferro trabalhado. Grande living. Jardim de inverno, belíssima sala de jantar, banheiro social. 3 quartos com 3 banheiros completos em côr. Copa, cozinha, 2 quartos de empregada. Lavanderia. Todo apartamento pintado à óleo. O prédio tem água própria, 2 vagas na garage. — Rua Assis Brasil nº 176 (próximo à Praça Arco Verde), Edif. MONTESANO, 9.º andar. Chaves com o porteiro e tratar à Av. Pres. Vargas, 509, 16.º — 43-8694 com Sr. GIANOTTI. (28901) 38

APARTAMENTO DE LUXO

ALUGA-SE OU VENDE-SE

Belissimo apartamento com 30 metros de faixada. Pintado de novo. — Próximo à praia. Entrada com portão em ferro batido. — Living e sala de jantar, 4 quartos e demais dependências. Garage. — Edificio ANIROC, Rua Constante Ramos, 30, Apt. 201. Chaves com o porteiro. Tratar Avenida Presidente Vargas, 509, 16.º com Sr. GIANOTTI. (28902) 38

LOJA COPACABANA

Em bom ponto, passo contrato de loja com instalações de luxo para artigos femininos ou congêneres. Tratar com SILVA RAMOS, depois das 17 horas, pelo Telefone: 32-5828. (28845) 38

LOJA -- CASTELO

Aluga-se à Av. Franklin Roosevelt loja de 200 m2. com igual sub-solo. Tratar Telefone: 22-6422, Praça Floriano, 31/39, 2.º andar. (7845) 38

COPACABANA

APARTAMENTO DE GRANDE LUXO

Aluga-se, p/ familia de alto tratamento, luxuoso apto., c/ 3 amplas salas, 4 grandes quartos, c/ armários embutidos, 2 banheiros, copa-cozinha, etc. e garagem c/ "box" privativo. Aluguel 18 mil crs. — Trata-se à Rua Assembléia, 104 - 5.º a. — Tel. 22-0022. (04972) 38

LOJA -- COPACABANA

No ponto mais comercial, em rua transversal entre Av. Copacabana e Barata Ribeiro, lado da sombra, instalação de luxo, para negócio fino, com telefone, loja nova e ampla, clara e muito arejada, transpassa-se o contrato ou o negócio. Telefone 42-2930. (05494) 38

CINCO MAGNÍFICAS LOJAS E UM GRANDE ARMAZEM

Alugam-se na Rua Visconde de Santa Isabel, 92 e Petrocochino, 6, 6-A, 6-B, 6-C e 6-D, para comércio, industria ou depósito. (15118) 38

LOJA -- 100 metros quadrados

CENTRO

Aluga-se, ver Rua dos Andradas n. 161-A. Chaves e tratar no sobrado com sr. Jerônimo, das 8-10 horas. (09873) 38

COPACABANA

Aluga-se ou vende-se o magnifico apartamento n. 704 da Rua República do Peru n. 143, constando de: quarto, sala, banheiro completo e cozinha. Construção esmerada. Grandes reservatórios de água. Mobiliado ou não porém com telefone. Maiores detalhes pelos tels: a qualquer hora 52-5184 ou 57-0315 — das 8 às 11 horas de 1 às 5 horas. (08941) 38

LOJA -- COPACABANA

Aluga-se em primeira locação loja com subloja, à Av. Prado Júnior n. 335-C, esquina de Barata Ribeiro, no Edif. "Ile de France". Ver com o sr. Mário e tratar com o proprietário sr. Oreste, Av. Pres. Vargas, 417-A - s. 1703. (11306) 38

Esta seção conclui na 14.ª página

DIRETOR
M. PAULO FILHO
Avenida Gomes Freire, 471

REDATOR-CHEFE
ANTONIO CALLADO

Correio da Manhã

2º Caderno — Rio de Janeiro, Quinta-feira, 24 de Novembro de 1955

SUPERINTENDENTE
JOSÉ V. PORTINHO

N. 19.223 — ANO LV

GERENTE
ALINIO DE SALLES

CAMALEÃO ABSOLUTO NA MELHOR CARREIRA DE HOJE

Sanam retorna em boas condições – Esperada nova vitória de Pan – Saravence e Itapema prometem boa disputa – Programa – Montarias oficiais – "Forfaits" – Palpites

A reunião de hoje foge um pouco ao ritmo de outras quintas-ferinas, isto é, não apresenta àquela mediocridade costumeira. Duas carreiras destacam-se amplamente, servindo para garantir o êxito da tarde e, ao mesmo tempo, levantar maior interêsse no carreirista, que já está conformado com a monotonia destas reuniões de meio de semana.

A prova mais atraente é a que se destina aos "caixas econômicas", sendo, também, a de maior distância do programa. Camaleão ganha amplo destaque nesta carreira, reaparecendo após atuar a contento no "Bento Gonçalves", prova principal do turfe gaúcho. Agora, correndo com elementos menos credenciados, o filho de Galeon encontra oportunidade para reabilitar-se daquela derrota sofrida para Mont Royal em seu último desempenho nas pistas cariocas, pois é notório sua superioridade sôbre o defensor do stud Paula Machado e se perdeu de uma feita foi mais uma dessas coisas inexplicáveis que acontecem em corridas de cavalo.

A outra carreira que desperta o interêsse é a eliminatória para nacionais de quatro anos sem mais de três vitórias, reunindo um campo equilibrado. Todavia, Sanam, que anda em grande forma, Radak, ganhadora de três carreiras e boa corredora na pista de areia, e Hayo, que reapareceu outro dia correndo bem, são os mais credenciados, embora não apresentem domínio completo sôbre os demais inscritos.

A reunião está marcada para às 14 horas e 10 minutos e o último páreo será corrido às 17 horas e 30 minutos. Até às 18 horas de ontem eram conhecidos os seguintes forfaits: Cruzado, Arangá e Isômero.

1º páreo — às 14,10 horas — 1.500 metros — Cr$ 45.000,00.

			Ks.
1	—	1 Boussac, J. G. Martins	60
2	{	2 Admiravel, N. Pereira	60
		3 Franja, G. Almeida	58
3	{	4 Baurú, J. Tinoco	60
		5 Scot, M. Silva	60
4	{	6 Ilustrado, J. Graça	56
		7 Jondi, O. Fernandes	56

2º páreo — às 14,30 horas — 1.300 metros — Cr$ 45.000,00.

			Ks.
1	—	1 Cabo Verde, E. Castillo	56
2	{	2 Dorliégo, A. Rosa	56
		3 Shila, H. Rebello	54
3	{	4 Friend, J. Marinho	56
		5 Garra, J. Silva	54
4	{	6 Capivari, P. Coelho	56
		7 Simoneta, J. Marchant	54

3º páreo — às 15,00 horas — 1.000 metros — Cr$ 65.000,00.

			Ks.
1	—	1 Sagú, R. Martins	52
2	{	2 Quibor, P. Tavares	52
		3 Hayo, M. Silva	52
3	{	4 Samurai, A. G. Silva	52
		5 Maron, J. Baffica	52
4	{	6 Sanam, J. Marchant	52
		7 Radak, F. Irigoyen	54

4º páreo — às 15,20 horas — 1.600 metros — Cr$ 45.000,00.

			Ks.
1	{	1 Pan, J. Tinoco	54
		2 Guambi, N. Pereira	54
2	{	3 Monte Vernon, A. Reis	52
		4 Lilibety, M. Silva	54
3	{	5 Neon, J. Ramos	54
		6 Camal Pachá, A. Nery	52
4	{	7 Idú, H. Lima	56
		6 Kantar, D. Moreira	56

5º páreo — às 16,00 horas — 2.200 metros — Cr$ 54.000,00.

			Ks.
1	—	1 Camaleão, A. Rosa	56
2	{	2 Demolidor, M. Silva	52
		3 Cruzado, Não correrá	54
3	{	4 Tio Amaral, E. Castillo	54
		5 Dingo, D. Moreno	60
4	{	6 Mont Royal, O. Ulôa	58
		" Majestic, A. Cardoso	52

6º páreo — às 16,30 horas — 1.300 metros — Cr$ 45.000,00 — (Betting).

			Ks.
1	{	1 Saravence, J. Tinoco	56
		2 Essence, M. Silva	56
		3 Dianne, D. Moreno	50
		4 Itapema, J. Marchant	56
2		5 Bôa Nova, E. Castillo	54
		6 Facita, F. Madalena	52
		7 Valentine, A. Reis	50
3		8 Lunera, J. Ramos	50
		9 Benigna, N. Pereira	54
		10 La Chula, J. Marinho	54
4		11 Xapuri, J. Tinoco	52
		12 Emboscada, G. Almeida	56

7º páreo — às 17,00 horas — 1.400 metros — Cr$ 60.000,00 — (Betting).

			Ks.
1	{	1 Gigli, R. Martins	56
		" Helvético, P. P. Silva	56
2		3 Jerry, J. Marinho	56
		3 Outubro, J. Lopes	56
		4 First Love, W. Andrade	56
2		5 Jerry, J. Marinho	56
		6 Descalcado, A. Marçal	56
		7 Guaiasco, M. Silva	52
		8 Hashih, Li Lins	56
3		" Arangá, Não correrá	56
		9 Kibar, A. Rosa	56
		10 Hivam, D. Silva	52
		11 Lapacho, L. Diaz	56
		12 Saci E. Castillo	56
4		13 Habillo, L. Coelho	54
		14 Bicudo, J. Graça	56
		" C. do Brejo, M. Henrique	56

8º páreo — às 17,30 horas — 1.300 metros — Cr$ 45.000,00 — (Betting).

			Ks.
1	{	1 John Fox, J. Marchant	58
		" Tantalito, W. Andrade	54
		2 Bayard Prince, D. Moreno	54
		3 Spitfireson, XX	58
2		4 Alinhado, S. Machado	56
		5 Vespão, A. Marçal	58
3		6 Demite, M. Silva	54
		7 Isômero, Não correrá	52
		8 Tremonti, J. Tinoco	62
4		9 Bolonha, N. Pereira	58
		10 Querelante, A. Reis	58
		" Serigote, E. Castillo	58

PÁREO por PÁREO

Boussac, vindo de boa carreira, aparece como fôrça. Acossado por Ilustrado, que foi retirado outro dia sem razão de ser. Jondi, melhor estendido, apresenta possibilidades.

* * *

Simoneta, de volta em boas condições, encontra a turma muito fraca. Cabo Verde, "morrinha" de sempre, é o adversário e Dariego aparece na reserva.

* * *

Sanam, em ótima forma, aparece em primeiro plano. Juntamente com Radak, cuja última carreira não valeu. Hayo, agradecendo a última estirada, promete correr muito mais.

* * *

Pan, vindo de boa vitória, continua a inspirar confiança. Neon, em ótima forma, e Monte Vernon, a confirmar a derradeira atuação, são os outros nomes da carreira.

* * *

Camaleão, mais descansado, destaca-se na companhia. Onde Tio Amaral, aos poucos, voltando a forma antiga, é o mais perigoso. Mont Royal, mantendo a forma, alimenta pretensões.

* * *

Saravence, retornando em condições, enfrenta a Itapema, que também volta cheia de esperanças. Valentine, outra que reaparece fora de turma, não deve ficar fora de cogitações.

* * *

Gigli, retornando a sua turma, não deve perder a carreira. Mas o companheiro Helvético: que tem um exercício dos melhores, aparece como adversário, fortalecendo a chave um. Lapacho, cada vez melhor, é o adversário da parelha preferida.

* * *

John Fox, encabulado, não poderia encontrar melhor oportunidade desta feita. Alinhado, reaparecendo firme, promete opor obstáculo e Tantalito, muito escondido outro dia, reúne possibilidades.

PALPITES

BOUSSAC — ILUSTRADO — JONDI

SIMONETA — CABO VERDE — DARIEGO

SANAM — RADAK — HAYO

PAN — NEON — MONTE VERNON

CAMALEÃO — TIO AMARAL — MONT ROYAL

SARAVENCE — ITAPEMA — VALENTINE

GIGLI — HELVÉTICO — LAPACHO

JOHN FOX — ALINHADO — TANTALITO

Da leitura dos relógios

1.º PAREO:

Bauru — 800 em 53"2.5.
Scot — 600 em 38"2.5.
Jondi — 600 em 39"1.5.

2.º PAREO:

Friend — 1.300 em 87"2.5, fraco.

3.º PAREO:

Sagu — 600 em 37"2.5.
Quibori — 1.300 em 83" bem — 600 em 40", suave.
Hayo — 800 em 52"2.5.
Sanan — 700 em 43"4.5.

4.º PAREO:

Guambi — 1.500 em 99" firme 600 em 37"2.5.
Neon — 800 em 49"3.5, reta oposta.
Camal Pachá — 1.400 em 92", regular.
Kantar — 800 em 53"3.5.

5.º PAREO:

Demolidor — 800 em 55".
Tio Amaral — 1.500 em 99", fácil — 1.000 em 67" da mesma forma.
Dingo — 2.040 em 135" bem — 1.000 em 64"3.5.
Majestic — 600 em 37"2.5.

6.º PAREO:

Saravence — 1.300 em 85", boa ação.
Essence — 1.500 em 104", carreirão.
Itapema — 1.300 em 86"2.5, bem.
Xapuri — 1.200 em 78"2.5.
Emboscada — 600 em 39"2.5.

7.º PAREO:

Helvético — 1.300 em 84"3.5, agradando.
Safo — 14.00 em 91", seta errada.
First Love — 360 em 22"3.5.
Lapacho — 360 em 22".
Saci — 700 em 43", na reta oposta.

8.º PAREO:

John Fox — 600 em 38"2.5.
Tantalito — 600 em 43", suavemente.
Bayard Prince — 1.300 em 86", bem.
Alinhado — 1.300 em 97", carreirão — 600 em 43", carreirão.
Medite — 1.300 em 84", tocado.

PROGRAMAS PARA SÁBADO E DOMINGO

MONTARIAS PROVÁVEIS

CORRIDA DE SABADO

1º páreo — às 14,10 horas — 1.200 metros — Cr$ 40.000,00 — (Pista de grama).

			Ks.
1	{	1 Miss Judy, N. Pereira	58
		2 Socorro, A. G. Silva	56
		3 Escallonia	56
2		4 Velho Vieira, J. Graça	56
		5 Majuelo, A. Reis	52
		6 Ardena, J. Baffica	52
3		7 Ouronegro, R. Martins	52
		8 Heliopolis, D. Moreno	52
		9 Biricchino, J. Pinheiro	60
4		10 Cartago, J. G. Martins	60
		11 Loureto, D. Moreira	56

2º páreo — às 14,30 horas — 1.300 metros — Cr$ 60.000,00.

			Ks.
1	—	1 Rive Gauche, O. Ulôa	55
2	{	2 Lady Jess, L. Lins	55
		3 Baicova, M. Silva	55
3	{	4 Raiz, E. Castillo	55
		5 Florença, R. Martins	55
4	{	6 Tenda, J. Marchant	55
		7 Heia, O. Moura	58

3º páreo — às 15,00 horas — 1.600 metros — Cr$ 50.000,00.

			Ks.
1	—	1 Picote, O. Ulôa	56
2	—	2 Scollops, P. Tavares	58
3	{	3 Tio Gariel, G. Almeida	56
		4 Minochino, E. Castillo	52
4	{	5 Treinador, M. Silva	52
		6 Corrupião, U. Cunha	52

4º páreo — às 15,30 horas — 1.300 metros — Cr$ 60.000,00.

			Ks.
1	{	1 Tento, J. Marchant	55
		2 Ibaiti, Duv. correr	55
2	{	3 Rio Negro, O. Ulôa	55
		4 Bombarchuelo, Fernandes	55
3	{	5 Torino, M. Henrique	55
		6 Pilgrim, J. Tinoco	55
4	{	7 Renegado, E. Castillo	55
		" Guajará, A. Araujo	55

5º páreo — às 16,00 horas — 1.000 metros — Cr$ 65.000,00 — (Pista de grama).

			Ks.
1	{	1 Olia, J. Ramos	55
		2 Ipomaca, M. Silva	55
2	{	3 Gaiúta, J. Tinoco	55
		4 Biskra, N. Pereira	55
3	{	5 D. de Preto, R. Martins	55
		6 Bomarbéa, J. Baffica	55
		7 Roxane, O. Ulôa	55
4		8 Balladine, U. Cunha	55
		9 Experiência, XX	55

6º páreo — às 16,30 horas — 1.500 metros — Cr$ 45.000,00 — (Betting).

			Ks.
1	{	1 Zarik, H. Lima	52
		2 Curió, J. Marinho	52
2	{	3 Silvestre, F. Irigoyen	54
		4 Ibsen, M. Silva	52
3	{	5 Divino, J. Ramos	52
		6 Quiron, A. G. Silva	52
4	{	7 Sepoy, A. Cardoso	58
		8 Ogre, O. Ulôa	52

7º páreo — às 17,00 horas — 1.400 metros — Cr$ 45.000,00 — (Betting). — (Pista de grama).

			Ks.
1	{	1 Tripoli, F. Irigoyen	56
		" Cadeado, M. Henrique	54
		2 Quepi, E. Castillo	52
2		3 Farati, O. Ulôa	52
		4 Sileno, H. Lima	52
		5 Cunhambebe, J. Marchant	54
3		6 Jersei, J. Marinho	60
		7 Dourados, U. Sunha	54
4		8 Pinga Fogo, L. Lins	52
		9 Don juan, L. Diaz	56
		10 Meteoro, N. Pereira	52
		11 Gardu, J. Ramos	60
		" Saturno, J. Ramos	54

8º páreo — às 17,30 horas — 1.400 metros — Cr$ 40.000,00 — (Betting).

			Ks.
1	{	1 Broadway Bill, I. Pinheiro	54
		2 Advokeitor, N. Pereira	60
		3 Ey Cheique, O. Macedo	60
		4 Ianti, J. Ramos	52
2		" Aboy, M. Henrique	54
		5 Herval, P. Coelho	52
		6 Horatio, J. Marinho	60
3		7 Epinal, A. G. Silva	52
		8 El Garboso, M. Silva	52
		" Alfaiate, J. Lopes	54
		9 Seu Acácio, J. Tinoco	56
4		10 Thank, L. Diaz	60
		11 Crosby, J. Marchant	54
		" Citor, Não correrá	52

CORRIDA DE DOMINGO

1º páreo — às 14,10 horas — 1.600 metros — Cr$ 45.000,00.

			Ks.
1	{	1 Meteoro, N. Pereira	60
		2 R. Crown, G. Donato	52
2	{	3 Baicuri, G. Almeida	60
		4 Cleofas, S. Barbosa	56
3	{	5 Moxotó, A. Reis	56
		6 Elvante, B. Ribeiro	58
4	{	7 Bily, A. Cardoso	58
		" Bolero, L. Diaz	60

2º páreo — às 14,35 horas — 1.400 metros — Cr$ 45.000,00.

			Ks.
1	—	1 Zombadora, Ramos	58
2	{	2 Lafogata, M. Silva	56
		3 Notella, G. Almeida	52
3	{	4 Cordilheira, A. Reis	50
		5 Dona Rita, U. Cunha	52
4	{	6 Ortita XX	550
		7 Benzoca, A. Caceres	52

3º páreo — às 15,00 horas — 1.400 metros — Cr$ 60.000,00.

			Ks.
1	—	1 Ijossé, J. Marchant	56
2	{	2 Lernoud, U. Cunha	55
		3 Rubro-Negro, L. Leighton	55
3	{	4 Ibaiti, M. Henrique	55
		5 Expresso do Sul, B. Ribeiro	55
4	{	6 Horn, J. Tinoco	55
		7 Mercury Kid, M. Silva	55

4º páreo — às 15,30 horas — 1.400 metros — Cr$ 45.000,00.

			Ks.
1	{	1 Quiroga, N. Pereira	52
		2 Belicoso, H. Vasconcelos	52
2	{	3 Farouk, F. Irigoyen	58
		4 Igarassú, J. Baffica	56
3	{	5 Arataú, M. Silva	54
		6 Quiron, A. G. Silva	60
4	{	7 B. Calada, E. Castillo	54
		8 Ossian, O. Ulôa	54

5º páreo — Prêmio "Jockey Club de Montevidéu" — às 16,00 horas — 2.400 metros — Cr$ 100.000,00.

			Ks.
1	—	1 Minarso, E. Castillo	52
2	—	2 Tio Capataz, D. Moreira	58
3	{	3 Rumbo, R. Martins	59
		4 Crisbam, J. Tinoco	53
4	{	5 New Wonder, M. Silva	59
		6 Navarro, XX	55

6º páreo — às 16,30 horas — 1.500 metros — Cr$ 55.000,00 — (Betting).

			Ks.
1	{	1 Grande Gala, XX	56
		2 Gar-El-Bazar, J. Marinho	56
		3 Labiosa, L. Diaz	56
		4 Quezilia, O. Ulôa	56
2		5 Senda, F. Irigoyen	56
		6 Araçoiaba, XX	56
3		7 Nuria, D. Moreira	56
		8 Mandépur, A. Portilho	56
		9 Comedienne, M. Silva	56
		10 Sigla, J. Marchant	56
4		11 Nialute, G. Almeida	56
		12 Quichua, A. G. Silva	56
		13 Vana Dark, XX	56

7º páreo — às 17,00 horas — 1.000 metros — Cr$ 65.000,00 — (Betting).

			Ks.
1	{	1 Cruzador, L. Lins	55
		2 Pretencioso, Ramos	55
2	{	3 Onicaro, XX	55
		4 El Triton, M. Silva	55
		5 Itacuri, L. Diaz	55
3		6 Conde, XX	55
		" Brazenface, A. Neri	55
4		7 Blast, E. Castillo	55
		8 Scipião, D. Silva	55
		" Argumento, A. Portilho	55

8º páreo — "Handicap Especial Misto" — às 17,00 horas — 1.400 metros — Cr$ 80.000,00 — (Betting).

			Ks.
1	{	1 Rumor, F. Irigoyen	58
		2 Morisco, R. Martins	52
		3 Sepoy, J. Tinoco	51
2		4 P. de Anjo, M. Silva	55
		5 Pikwick, O. Ulôa	54
		6 Bomba H, U. Cunha	53
3		7 Happy Man, L. Lima	50
		8 Dingo, Não correrá	52
		9 Jonie, A. Araujo	54
		" Queemie, A. Caceres	50
4		10 Gibatão, E. Castillo	58
		11 Rumbo, D. Moreira	58
		12 Camaleão, A. Rosa	58
		" Tio Chico, J. Baffica	50

MOSAICO

Adil reaparece esta semana em Cidade Jardim, disputando o "Prefeitura Municipal" na longa distância de três quilômetros. O filho de Epigram, que acaba de dar uma demonstração de sua fôrça ao fazer frente aos melhores animais das pistas portenhas numa atuação digna de registro, continua a manter excelentes condições de treino, tendo passado a distância 209", suavemente. Seis animais resolveram enfrentar o "crack" nacional, todos, porém, sem credenciais para ameaçar sua posição. São êles: High Ball, Cyro, Jaloux, Miguel Angelo, Halte-lá e Filósofo, animais da esfera de handicap, sem maiores pretensões. Por outro lado, por fôrça da tabela, Adil não concederá vantagem de pêso e até irrisório que receberá pêso de Jaloux, Halte-lá e Cyro. Enfim, é mais um passeio que o ídolo da paulicéia vai dar no próximo domingo, aumentando o seu acervo que já é bem grande.

Seguiu para São Paulo, a fim de fazer uma temporada em Cidade Jardim, o freio nacional Reduzino de Freitas Filho. O popular "Zininho", que não tem aparecido nas pistas últimamente, espera melhor sorte no turfe bandeirante.

Iniciando o mês de dezembro, será disputado em Cidade Jardim o "Derby Paulista", prova de grande importância no turfe bandeirante com a elevada dotação de um milhão de cruzeiros. Os melhores três anos que atuam em Pinheiros estarão presentes, ganhando destaque Rocket, recente vencedor do "Manfredo Costa Jr" e Timão, antigo líder da turma e que perdeu o bastão para o defensor do stud Paula Machado ao reaparecer de um período de cura. Aqui da Gávea alguns parelheiros talvez confirmem as inscrições, mas podemos adiantar que é certa a ida de Everglad. Êste filho de Royal Forest, que não foi feliz em sua primeira exibição em Cidade Jardim quando, atacado de dores de canela, não pôde produzir o esperado, está agora em melhores condições e vai disposto a apagar a má impressão deixada. Esta semana o pensionista de Covarrubias passou os 2.200 metros em 144'3/5, com .... 133"2/5 na última volta e .. 103" na derradeira milha. Terminou com ótima ação e, convém frisar, que a ráia não se encontrava muito propícia a boas marcas.

Está marcada para hoje, na sala da Comissão de Corridas, a palestra dos comissários de corridas com os treinadores Luis Tripodi e Sabatino d'Amore, responsáveis pelos animais Certeirito e Aboé. Estranhamos que Sabatino d'Amore tenha sido chamado para dar explicações sôbre o fracasso de Aboé, pois nada houve de anormal com êste parelheiro, que havia subido de turma. Quanto a disparidade de "performances" de Certeiro, esta sim, merece maior atenção, embora não se possa mais levar a sério o retrospecto, em face das coisas esquisitas que vem acontecendo últimamente.

VIDA EXCURSIONISTA

NOVA CONQUISTA MONTANHÍSTICA: Chaminé da Imprensa

Assinala a passagem do 36.º aniversário de fundação do Centro dos Excursionistas

Como parte dos festejos do 36º. aniversário de fundação do Centro dos Excursionistas, dois de seus guias-escaladores, do Departamento Técnico, terminaram os trabalhos de uma nova conquista, no Distrito Federal, no Grajaú, constante de um "paredão" e uma "chaminé" (fenda na montanha).

A CONQUISTA

Foram autores do feito alpinístico, os escaladores Rubem Mirilli e Luiz da Rocha Arnaud, que iniciaram os trabalhos técnicos em meados de 1954, auxiliados pelo guia Torquato do Nascimento. A recente conquista — terminada oficialmente no dia 12 do corrente — foi entregue ao Excursionismo Brasileiro, no dia 17 último, na sede do Centro, à Avenida Almirante Barroso, nº. 2, 8º. andar, juntamente com a terceira via de acesso ao cume do "Perdido do Andaraí", no bairro do Grajaú. O paredão e a chaminé vencidos depois de aproximadamente 15 investidas, com paralisações durante a época chuvosa e de temperatura mais elevada, constituem escalada das mais emocionantes (deverá ser pedida classificação de segundo grau), para os montanhistas mais experimentados. Constou dos trabalhos, a colocação de vinte grampos e de cabos de aço, um no final da "chaminé" e outro no paredão, de aproximadamente 15 e 30 metros, respectivamente. Até atingir-se o pico do "Perdido do Andaraí", sessenta metros são escalados na rocha, pondo à prova tôda a perícia do escalador.

HOMENAGEM À IMPRENSA

O novo paredão foi batizado com o nome de Grajaú, por lembrar o bairro em que se encontra. Como homenagem à Imprensa falada e escrita, foi oficiado à A.B.I. e à A.B.R., a denominação como reconhecimento do Excursionismo Nacional pelo apoio que os órgãos de imprensa vêm dispensando à divulgação das atividades excursionistas.

No passado domingo, 20 de novembro, uma escalada inaugural, dirigida pelos próprios conquistadores, assinalou a entrega oficial ao Montanhismo Brasileiro.

DEPOIS DO CONGRESSO HOTELEIRO

O VIII Congresso Nacional Hoteleiro, reunido na primeira quinzena do corrente mês em Curitiba (Paraná), trará, para a Classe, grande benefício. Interessantes teses foram apresentadas e melhores recomendações aprovadas. Urge, entretanto, que essas medidas, algumas de capital importância, não fiquem engavetadas; torna-se necessário que a Diretoria da Associação Brasileira da Indústria de Hotéis não apenas publique os anais do conclave, mas também faça com que o govêrno tome conhecimento dessas sugestões.

Um Congresso — e agora não estamos ensinando Padre-Nosso ao vigário — não pode ter uma duração efêmera de alguns dias: a sua duração depende da duração efêmera de alguns dias; recomendações sugeridas. Um congresso continuará sem encerramento até o momento em que suas sugestões forem executadas. Perde tôda a razão de ser, o conclave que não apresenta ou não vê executadas as recomendações aprovadas.

Mas nós temos certeza de que a Diretoria da A.B.I.H. dará o melhor de seus esforços para editar não só, os anais do VIII Congresso Nacional de Hoteleiros, mas também solicitar junto às autoridades, as medidas que se fazem precisas, ditadas pela prática e pela necessidade.

(Outras notícias na 2.ª página)

POSTAL NACIONAL

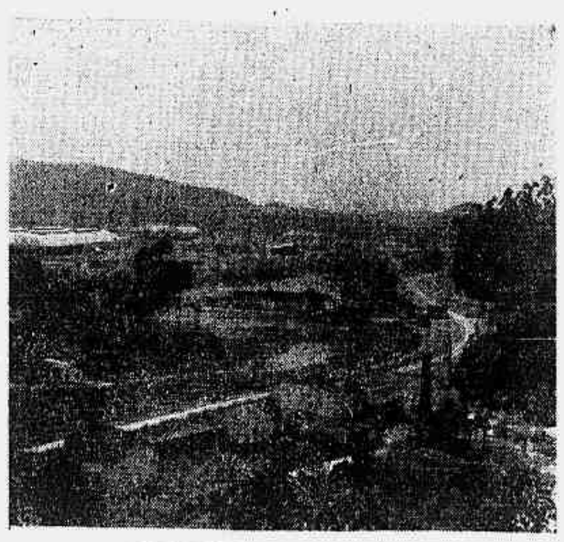

AUTÓDROMO DE ADRIANÓPOLIS

No Município fluminense de Nova Iguaçu, no quilômetro 43 da Presidente Dutra, se situa o Autódromo de Adrianópolis", em fase de fim de obra, e iniciativa do Automóvel Clube do Brasil. Construido em bases técnicas, com todos os requisitos da perfeição, o autódromo possuirá uma pista para corridas de automóveis, com cêrca de 4 quilômetros, além de outras diferentes, com percursos iniciais de um quilômetro até o total, assim como uma para provas difíceis apresentando rampas de alta velocidade e curvas bem apertadas. Na foto, aspecto de Adrianópolis.

avevita
RAÇÕES PRENSADAS
MOINHO FLUMINENSE S. A.
R. URUGUAIANA, 118 - LOJA
Tel. 43-3906 - Rio de Janeiro

3 LOTERIA FEDERAL
MILHÕES DE CRUZEIROS

SABADO

NAS SUAS VIAGENS
NO MAR
NA TERRA
NO AR
EXPRINTER
AV RIO BRANCO, 68/74

Bem-vindos a bordo!

Esta é uma cena que se repete diàriamente: a recepcionista dá boas-vindas aos passageiros da Pan American.

Um único avião...
um único serviço
direto para NOVA YORK!

PELA ROTA MAIS RÁPIDA

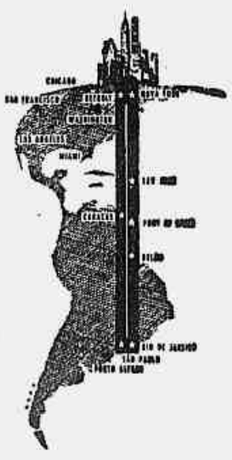

Viajantes experientes preferem sempre a Pan American. E nem poderia ser de outra maneira! A Pan American é a *única* linha aérea que oferece vôos diários, escolha de rotas e de serviços. Você poderá decidir-se entre o *luxo* do «President Special» (preço extra de passagem), o *confôrto* do «President» de primeira classe, ou a *economia* de «O Arco-Íris» (The Rainbow), popular serviço turístico. Todos os vôos são feitos nos luxuosos Clippers* Super-6, com cabines pressurizadas, ar condicionado, e à prova de som.

Chegada a Nova York 20 horas após a saída do Rio... conexões para qualquer parte dos Estados Unidos. Você voará todo o percurso sem mudança de aparelho.

E lembre-se: na aviação, muito conta a experiência! A Pan American é a única linha aérea servindo a America Latina há mais de 28 anos.

PAA PAN AMERICAN
A LINHA AÉREA DE MAIOR EXPERIÊNCIA DO MUNDO

Rio de Janeiro: *Av. Pres. Wilson, 165-A (ao lado da Embaixada dos EE.UU.), tel.: 52-8070*
São Paulo: *Avenida Ipiranga, 95 - 103, tel.: 36-0191*

* Marca Registrada